

NAZWA
OPRACOWANIA:

**SPECYFIKACJA TECHNICZNA WYKONANIA
I ODBIORU ROBÓT BUDOWLANYCH**

NAZWA ZADANIA:

**BUDOWA SZKOŁY PODSTAWOWEJ I PRZEDSZKOŁA
PUBLICZNEGO WRAZ Z ZAGOSPODAROWANIEM TERENU I
ZJAZDAMI Z DROGI PUBLICZNEJ ORAZ INSTALACJAMI
WEWNĘTRZNYMI I ZEWNĘTRZNYMI: WOD-KAN, C.O.,
WENTYLACJA I ENERGETYCZNA ORAZ PRZEBUDOWĄ
BUDYNKU ISTNIEJĄCEGO W OSTROWI MAZOWIECKIEJ**

LOKALIZACJA:

działki nr ew. 3070/6; 3078/1; 3080/1; 3083/6; 3084
Ostrów Mazowiecka ul. Partyzantów

KOD CPV:

45000000-7 Roboty budowlane
45111000-8 Roboty w zakresie burzenia, roboty ziemne
45200000-9 Roboty budowlane w zakresie wznoszenia kompletnych obiektów
budowlanych lub ich części oraz w zakresie inżynierii lądowej i
wodnej
45400000-1 Roboty wykończeniowe w zakresie obiektów budowlanych
45300000-0 Roboty instalacyjne

BRANŻA:

BUDOWLANA, INSTALACYJNA

INWESTOR:

MIASTO OSTRÓW MAZOWIECKA
ul . 3 Maja 66 , 07-300 Ostrów Mazowiecka

OPRACOWANO W:

Biuro Kosztorysowe NORMAN
Spółka z o.o. Spółka Komandytowa
ul. Fordońska 433a/33, 85-790 Bydgoszcz,
tel. 052 307 02 33; www.norman.net.pl

DATA:

Sierpień 2021

OPRACOWAŁ:

mgr inż. Anna Cholewczyńska

SPIS ZAWARTOŚCI OPRACOWANIA

SPIS ZAWARTOŚCI OPRACOWANIA.....	3
PREAMBUŁA	5
O-00.00.00-WYMAGANIA OGÓLNE	8
B-00.00.01-PRACE PRZYGOTOWAWCZE I ROZBIÓRKOWE	24
B-00.00.02-WYCINKA DRZEW	32
B-00.00.03-OCZYSZCZENIE TERENU	37
B-01.01.01-ROBOTY ZIEMNE	41
B-01.01.02-ZEBEZPIECZENIE WYKOPÓW ŚCIANKA BERLIŃSKA (opcjonalnie).....	49
B-01.02.01-PODŁOŻA I PODKŁADY ORAZ POSADZKI BETONOWE.....	56
B-01.02.02-BETONOWANIE KONSTRUKCJI	65
B-01.02.03-PRZYGOTOWANIE I MONTAŻ ZBROJENIA	81
B-01.02.04-KONSTRUKCJE STALOWE	92
B-01.02.05-HYDROIZOLACJE	105
B-01.02.06-IZOLACJE TERMICZNE, AKUSTYCZNE I OGNIOPHONNE	113
B-01.02.07-ROBOTY MUROWE.....	132
B-01.02.08 PREFABRYKATY	141
B-01.03.01-OBROBKI BLACHARSKIE	150
B-02.01.01-STROPODACH	157
B-02.02.01-STOLARKA I ŚLUSARKA	162
B-02.02.02-URZĄDZENIA DŹWIGOWE	170
B-02.04.01-TYNKI I GŁADZIE.....	180
B-02.04.02-ROBOTY MALARSKIE	190
B-02.04.03-OKŁADZINY SYSTEMOWE	197
B-02.04.04-PŁYTKI CERAMICZNE I GRESOWE.....	206
B-02.04.05-TARAS DREWNIANY	214
B-02.04.06-WYKŁADZINY WINYLOWE	220
B-02.04.07-POSADZKA SPORTOWA	227
B-02.04.08-OKŁADZINY ZEWNĘTRZNE	233
B-02.04.09-RUSZTOWANIA	238

SPIS ZAWARTOŚCI OPRACOWANIA

B-02.05.01-MONTAŻ GOTOWYCH ELEMENTÓW	243
B-02.05.01-POCHWYTY I BALUSTRADY	248
B-03.01.01-OPASKA ŻWIROWA	253
B-03.02.01-TERENY ZIELONE	258
B-03.03.01-ELEMENTY MAŁEJ ARCHITEKTURY I WYPOSAŻENIE ZEWNĘTRZNE	268
B-03.03.02-SYSTEM OGRODZENIOWY	274
D-01.01.01-KORYTOWANIE WRAZ Z PROFILOWANIEM I ZAGĘSZCZANIEM PODŁOŻA	279
D-01.02.01-PODBUDOWA Z KRUSZYWA ŁAMANEGO STABILIZOWANEGO MECHANICZNIE	285
D-01.02.02-WARSTWA ULEPSZONEGO PODŁOŻA Z GRUNTU STABILIZOWANEGO SPOIWEM HYDRAULICZNYM LUB WAPNEM	296
D-01.02.03-WARSTWA ODCINAJACA I ODSĄCAJACA	311
D-03.02.01-NAWIERZCHNIE UTWRADZONE	318
D-03.02.02-NAWIERZCHNIE BEZPIECZNE	327
D-04.01.01-KRAWĘŻNIKI I OBRZEŻA BETONOWE	334
E-00.01.01-ZEWNĘTRZNA INSTALACJA ELEKTRYCZNA	342
E-00.02.01-INSTALACJE ELEKTRYCZNE	355
E-00.02.02-INSTALACJE TELETECHNICZNE	371
E-00.02.03-INSTALACJA FOTOWOLTAICZNA	384
E-00.02.04-INSTALACJE SSP	393
S-00.01.01-ZEWNĘTRZNA INSTALACJA WODY	401
S-00.01.02-ZEWNĘTRZNA INSTALACJA KANALIZACYJNA	411
S-00.01.03-INSTALACJA CIEPŁOWNICZA	423
S-00.02.01-INSTALACJA WODOCIĄGOWA I HYDRANTOWA	434
S-00.02.02-INSTALACJA KANALIZACYJNA	445
S-00.02.03-INSTALACJA C.O., C.T. ORAZ WĘZŁ CIEPLNY	453
S-00.02.04-INSTALACJA WENTYLACJI I KLIMATYZACJI	465

SPECYFIKACJA TECHNICZNA WYKONANIA I ODBIORU ROBÓT BUDOWLANYCH

P R E A M B U Ł A

SPIS TREŚCI

- 1. WSTĘP**
 - 2. WSTĘPNE INFORMACJE DLA OFERENTÓW**
-
-

1. WSTĘP

1.1. Przedmiot Specyfikacji Technicznej

Przedmiotem niniejszej specyfikacji technicznej (ST) są wspólne wymagania techniczne dotyczące wykonania i odbioru robót, które zostaną wykonane na podstawie dokumentacji projektowej dla zadania pn.: „Budowa Szkoły Podstawowej i Przedszkola Publicznego wraz z zagospodarowaniem terenu i zjazdami z drogi publicznej oraz instalacjami wewnętrznymi i zewnętrznymi: wod-kan, c.o., wentylacja i energetyczna oraz przebudową budynku istniejącego w Ostrowi Mazowieckiej”.

1.2. Podstawa opracowania

- o Dokumentacja projektowa;
- o Rozporządzenie Ministra Transportu Budownictwa i Gospodarki Morskiej z dnia 25 kwietnia 2012 r. w sprawie szczegółowego zakresu i formy projektu budowlanego.
- o Ustalenia i wytyczne Zamawiającego;
- o Zasady sztuki budowlanej, aprobaty techniczne powszechnie stosowanych urządzeń i systemów, normy;
- o Obowiązujące normy i przepisy prawne.

1.3. Przedmiot opracowania

Przedmiotem opracowania stanowi budowa budynku Szkoły Podstawowej i Przedszkola Publicznego zlokalizowanego na działce nr 3078/1, 3080/1, 3084 przy ul. Partyzantów w Ostrowi Mazowieckiej. Budynek Szkoły składa się z trzech kondygnacji trzech nadziemnych, oraz kondygnacji częściowo podpiwniczonej. W podpiwniczeniu zlokalizowano pomieszczenia techniczne, serwerownię, zaplecze kuchenne z magazynami, węzeł cieplny, przyłącz wody oraz wentylatornię. W drugiej części podpiwniczenia zlokalizowano salę sportową wraz z zapleczem sanitarnym. Pozostałe kondygnacje stanowią sale dydaktyczne, jadalnia, pomieszczenia szkolne, toalety, szatnie. Budynek wyposażony będzie w instalacje elektryczne, wodno-kanalizacyjne, wentylację mechaniczną nawiewno-wyiewną, oraz instalację grzewczą.

1.4. Zakres opracowania

W ramach niniejszej Specyfikacji Technicznej przewiduje się wykonanie opracowań obejmujących:

- o Prace przygotowawcze i towarzyszące;
- o Roboty murowe i konstrukcyjne;
- o Prace wykończeniowe;
- o Wykonanie wewnętrznych instalacji sanitarnych, elektrycznych i teletechnicznych, (w tym p.poż);
- o Wykonanie i przebudowa sieci/przyłącza: kanalizacji deszczowej, sanitarnej, ciepłowniczej
- o Zagospodarowanie terenu w tym wykonanie nawierzchni utwardzonych

Wszelkie roboty, prace dodatkowe, czynności, materiały, rozwiązania itp. nieopisane lub niewymienione w niniejszej Specyfikacji Technicznej, a konieczne do przeprowadzenia, z punktu widzenia Prawa, sztuki i praktyki budowlanej kompletnych prac budowlanych, wykończeniowych i branżowych muszą być przewidziane przez oferenta /Generalnego Wykonawcę/ na podstawie analizy dokumentacji architektury i dokumentacji branżowej.

2. INFORMACJA DLA OFERENTÓW

Na etapie przygotowywania oferty, zobowiązuje się potencjalnego Wykonawcę do zapoznania się z:

- a) całością Materiałów Przetargowych,
- b) zapoznania się ze wszystkimi szczegółami wymagań Zamawiającego,
- c) warunkami fizycznymi, prawnymi, środowiskowymi, itp. dotyczącymi przedmiotowej inwestycji,
- d) zapoznania się ze szczegółami dotyczącymi placu budowy (itp. sytuacja geologiczna, warunki klimatyczne, hydrologiczne, powierzchniowe, dostęp, zakwaterowanie, urządzenia, personel, energia, transport, woda, itp.).

Czynności te Wykonawca przeprowadzi we własnym zakresie i na własny koszt.

Wskazane jest by w trakcie przygotowania oferty Wykonawca dokonał wizji lokalnej w celu zapoznania się z warunkami lokalnymi, lokalizacją obiektu i infrastrukturą.

Na etapie wykonawstwa Wykonawca jest odpowiedzialny za jakość zastosowanych materiałów, maszyn i urządzeń, za montaż i uruchomienie, za ich zgodność z dokumentacją projektową, wymaganiami specyfikacji technicznych, programem zapewnienia jakości, projektem organizacji robót oraz poleceniami Inspektora Nadzoru.

Wykonawca ponosi odpowiedzialność za dokładne wytyczenie robót. Decyzje Inspektora Nadzoru dotyczące akceptacji lub odrzucenia materiałów, maszyn i urządzeń będą oparte na wymaganiach sformułowanych w umowie z Inwestorem, ofercie

Wykonawcy, dokumentacji projektowej i w specyfikacjach technicznych, a także w normach i wytycznych. Przy podejmowaniu decyzji Inspektor Nadzoru uwzględni wyniki badań materiałów maszyn i urządzeń, tolerancje normalnie występujące przy produkcji i przy badaniach materiałów, własne doświadczenia zawodowe, wyniki badań naukowych oraz inne czynniki wpływające na rozważaną kwestię. Polecenia Inspektora Nadzoru będą wykonywane nie później, niż w czasie przez niego wyznaczonym, po ich otrzymaniu przez Wykonawcę. Skutki finansowe z tego tytułu ponosi Wykonawca.

Wykonawca zobowiązuje się wykonać swoje obowiązki wynikające z Umowy według swojej najlepszej wiedzy i zachowaniem najwyższej staranności ocenianej przy uwzględnieniu profesjonalnego, zawodowego charakteru prowadzonej działalności, na podstawie i zgodnie z postanowieniami Umowy, Pracą konkursową, złożoną zaakceptowaną przez Zamawiającego ofertą Wykonawcy oraz wymaganiami mających zastosowanie przepisów prawa obowiązujących na dzień przekazania Zamawiającemu Dokumentacji projektowej, wytycznymi Zamawiającego i Sądu Konkursowego, mającymi zastosowanie normami technicznymi, w tym Polskimi Normami, aktualnym stanem wiedzy technicznej, zasadami sztuki budowlanej.

Wykonawca jest zobowiązany do zrealizowania wszystkich brakujących i pominiętych w niniejszym opracowaniu elementów wraz z dostarczeniem koniecznych materiałów i urządzeń dla kompletnego wykonania, montażu i zapewnienia pełnej funkcjonalności specyfikowanych robót. Wykonanie prac i zastosowanie materiałów, o których mowa nie może stanowić podstawy do zwiększenia wynagrodzenia Wykonawcy.

Dokumentami przetargowymi są:

- dokumentacja projektowa,
- przedmiary robót,
- specyfikacja techniczna wykonania i odbioru robót budowlanych.

W przypadku różnic w zapisach w/w dokumentów zawsze należy uznawać za wiążące zapisy widniejące w dokumentacji projektowej niniejszej inwestycji.

SPECYFIKACJA TECHNICZNA WYKONANIA I ODBIORU ROBÓT BUDOWLANYCH

O - 00.00.00

WYMAGANIA OGÓLNE

SPIS TREŚCI

- 1. WSTĘP**
 - 2. MATERIAŁY**
 - 3. SPRZĘT**
 - 4. TRANSPORT**
 - 5. WYKONANIE ROBÓT**
 - 6. KONTROLA JAKOŚCI ROBÓT**
 - 7. OBMIAR ROBÓT**
 - 8. ODBIÓR ROBÓT**
 - 9. PODSTAWA PŁATNOŚCI**
 - 10. PRZEPISY ZWIĄZANE**
-

1. WSTĘP

1.1. Przedmiot ST

Przedmiotem niniejszej specyfikacji technicznej (ST) są wspólne wymagania techniczne dotyczące wykonania i odbioru robót, które zostaną wykonane na podstawie dokumentacji projektowej dla zadania pn. „Budowa Szkoły Podstawowej i Przedszkola Publicznego wraz z zagospodarowaniem terenu i zjazdami z drogi publicznej oraz instalacjami wewnętrznymi i zewnętrznymi: wod-kan, c.o., wentylacja i energetyczna oraz przebudową budynku istniejącego w Ostrowi Mazowieckiej”.

KOD CPV:

Nazwy i kody grup, klas i kategorii robót dotyczą stosowania Wspólnego Słownika Zamówień przez zamawiających w Unii Europejskiej. Wspólny Słownik Zamówień jest systemem klasyfikacji produktów, usług i robót budowlanych stworzonym na potrzeby zamówień publicznych.

45000000-7 Roboty budowlane

45300000-0 Roboty instalacyjne

1.2. Zakres stosowania ST

Specyfikacja techniczna jest dokumentem będącym podstawą do udzielenia zamówienia i zawarcia umowy na wykonanie robót zawartych w dokumentacji projektowej.

1.3. Określenia podstawowe

Określenia i nazewnictwo użyte w niniejszej specyfikacji technicznej są zgodne z obowiązującymi podanymi w normach PN i przepisach Prawa budowlanego.

Użyte w ST wymienione poniżej określenia należy rozumieć w każdym przypadku następująco:

Aprobata techniczna - pozytywna ocena techniczna wyrobu, stwierdzająca jego przydatność do stosowania w budownictwie.

Budowa - wykonanie obiektu budowlanego w określonym miejscu a także odbudowę, rozbudowę, nadbudowę obiektu budowlanego.

Organizacja placu budowy - Zagospodarowanie terenu budowy na czas prac budowlanych obejmujące m.in. wykonanie ogrodzenia budowlanego, wyznaczenie stref niebezpiecznych, urządzenie pomieszczeń funkcyjnych, na przykład sanitarnych i socjalnych.

Dokumentacja techniczna, projektowa – oznacza dokumentację, do której opracowania zobowiązany jest Wykonawca na podstawie Umowy, wynikająca z opisanych w Umowie faz realizacji Umowy.

Dokumentacja budowy - pozwolenie na budowę wraz z załączonym projektem budowlanym, dziennik budowy, protokoły odbiorów częściowych i końcowych, w miarę potrzeby, rysunki i opisy służące realizacji obiektu, operaty geodezyjne, książka obmiarów, a w przypadku realizacji obiektów metodą montażu - także dziennik montażu.

Dziennik budowy - dziennik wydany przez właściwy organ zgodnie z obowiązującymi przepisami, stanowiący urzędowy dokument przebiegu robót budowlanych oraz zdarzeń i okoliczności zachodzących w czasie wykonywania robót.

Dokumentacja powykonawcza - dokumentacja budowy z naniesionymi zmianami dokonanymi w toku wykonywania robót oraz geodezyjnymi pomiarami powykonawczymi.

Inspektor Nadzoru - kompetentny, niezależny organ nadzorczy, którego zadaniem jest weryfikacja prawidłowości wykonywanych robót budowlanych i zgodności ich ze specyfikacjami technicznymi oraz Dokumentacją Projektową.

Kierownik budowy - osoba wyznaczona przez Inwestora, upoważniona do kierowania robotami i do występowania w jego imieniu w sprawach realizacji kontraktu, ponosząca ustawową odpowiedzialność za prowadzoną budowę.

Laboratorium - należy przez to rozumieć laboratorium jednostki naukowej, zamawiającego, wykonawcy lub inne laboratorium badawcze zaakceptowane przez Zamawiającego, niezbędne do przeprowadzania niezbędnych badań i prób związanych z oceną jakości stosowanych wyrobów budowlanych oraz rodzajów prowadzonych robót.

Materiały – wszelkie tworzywa niezbędne do wykonania Robót, zgodne z Dokumentacją Projektową i Specyfikacjami Technicznymi, zaakceptowane przez Inspektora Nadzoru.

Marka referencyjna – produkt przykładowy o właściwościach i parametrach niezbędnych dla projektu. Oznacza możliwość użycia innego wyrobu o równoważnych parametrach technicznych i estetycznych.

Obiekt budowlany – należy przez to rozumieć budynek, budowlę bądź obiekt małej architektury, wraz z instalacjami zapewniającymi możliwość użytkowania obiektu zgodnie z jego przeznaczeniem, wzniesiony z użyciem wyrobów budowlanych.

Oferta – oznacza dokument zatytułowany oferta, który został wypełniony przez Wykonawcę i zawiera podpisaną ofertę na Roboty, skierowaną do Zamawiającego.

Plac budowy, teren budowy - przestrzeń, w której prowadzone są roboty budowlane wraz z przestrzenią zajmowaną przez urządzenia zaplecza budowy.

Podwykonawca – oznacza każdą osobę wymienioną w Umowie jako podwykonawca, lub jakąkolwiek osobę wyznaczoną jako podwykonawca, dla części Robót; oraz prawnych następców każdej z tych osób.

Polecenie Inspektora Nadzoru - wszelkie polecenia przekazane Wykonawcy przez Inspektora Nadzoru, Kierownika Projektu, w formie pisemnej, dotyczące sposobu realizacji Robót lub innych spraw związanych z prowadzeniem budowy.

Polskie Standardy, Polskie Prawo, Polskie Przepisy, Polskie Normy - odniesienie w tekście do Polskich Przepisów Prawa, Ustaw, Rozporządzeń, Zarządzeń lub Norm będzie rozumiane, jako konieczność uzyskania zgodności ze wszystkimi Polskimi Przepisami Prawa, Ustawami, Zarządzeniami i Normami razem, właściwym dla danego zagadnienia.

Prawo budowlane - ustawa Prawo budowlane z dnia 7lipca 1994 roku (tj' Dz. U.z2018l'poz.1202zpóŻn.zm.),

Pozwolenie na budowę - decyzja administracyjna zezwalająca na rozpoczęcie i prowadzenie budowy lub wykonywanie robót budowlanych innych niż budowa obiektu budowlanego wraz z załącznikami – m.in. Projekt Budowlany.

Projektant - uprawniona osoba prawna lub fizyczna będąca autorem Dokumentacji Projektowej.

Przedmiar Robót – opracowanie obejmujące zestawienie planowanych robót w kolejności technologicznej ich wykonania wraz z obliczeniem i podaniem ilości ustalonych jednostek przedmiarowych.

Roboty - oznaczają wszelkie prace budowlane, montażowe i instalacyjne, w tym prace projektowe i prace pomocnicze, prowadzone na Terenie Budowy w celu realizacji i ukończenia Obiektu.

ST (Specyfikacja techniczna, ST, OST, SST) – oznacza dokument zatytułowany Specyfikacja techniczna wykonania i odbioru robót budowlanych.

Umowa – umowa na wykonanie zadania objętego specyfikacją, zawarta po rozstrzygnięciu przetargu pomiędzy Zamawiającym i Wykonawcą.

Wykonawca – podmiot wybrany w przetargu na realizację zadania objętego Specyfikacją Techniczną i Dokumentacją Projektową.

Zamawiający/Inwestor – oznacza osobę, wymienioną jako Zamawiający w Akcie Umowy oraz prawnych następców tej osoby.

Inwestor – osoba fizyczna lub prawna, na której imię realizowana jest inwestycja uczestnicząca w procesie budowlanym. Z tego faktu wynika, szereg praw i obowiązków ciążących na inwestorze przez cały okres realizacji inwestycji to znaczy od momentu podjęcia decyzji o budowie nieruchomości, aż do chwili przekazania gotowego obiektu do użytkowania.

Nadzór konserwatorski – Miejski Konserwator Zabytków pełniący funkcje organu administracji państwowej w zakresie ochrony zabytków.

Program prac konserwatorskich – dokument opracowany zgodnie z Ustawą o ochronie zabytków i opiece nad zabytkami zaakceptowany przez Miejskiego Konserwatora Zabytków.

Protokół przekazania - pokwitowanie przekazania pod względem ilościowym nie stanowiące odbioru w rozumieniu Umowy. Podpisując Protokół przekazania Zamawiający nie jest obowiązany dokonywać sprawdzenia kompletności i jakości wykonanej pracy.

Wada - jawne lub ukryte właściwości tkwiące w stanowiących przedmiot Umowy pracach i działaniach, w tym pracach projektowych, lub ich efektach, w tym Dokumentacji projektowej i innych utworach, będące w sprzeczności z wymaganiami wynikającymi z Umowy lub też skutkujące niemożnością używania lub korzystania z tych efektów zgodnie z przeznaczeniem albo też obniżające stopień użyteczności tych efektów albo ich jakości; za Wadę uznaje się również wady prawne, w tym, w szczególności sytuację, w której efekty prac i działań Wykonawcy są obciążone prawami osób trzecich.

1.4. Zakres robót objętych ST

Spis działów ST wraz z klasyfikacją wg Wspólnego Słownika Zamówień (CPV). Wymagania ogólne zawarte w ST dotyczą wszystkich robót budowlanych i należy je stosować w powiązaniu ze szczegółowymi specyfikacjami technicznymi.

1.5. Ogólne wymagania dotyczące robót

1.5.1. Zgodność robót z Dokumentacją Projektową i ST

Dokumentacja Projektowa i Specyfikacje Techniczne (ST) oraz inne dodatkowe dokumenty przekazane przez Inspektora stanowią o zamówionym zakresie i są integralną częścią umowy, a wymagania w nich zawarte są obowiązujące dla Wykonawcy.

Wykonawca nie może wykorzystywać błędów w Dokumentacji Projektowej lub ich pomijać. O ich wykryciu powinien natychmiast powiadomić Inspektora, który w porozumieniu z projektantem dokona odpowiednich zmian lub poprawek. Wszystkie wykonane roboty i dostarczone materiały winny być zgodne z Dokumentacją Projektową i ST. Dane określone w Dokumentacji Projektowej i w ST uważane są za wartości docelowe, od których dopuszczalne są odchylenia w ramach określonego przedziału tolerancji.

Cechy materiałów muszą być jednorodne i wykazywać zgodność z określonymi wymogami, a rozrzuty tych cech nie mogą przekraczać dopuszczalnego przedziału tolerancji. W przypadku, gdy roboty lub materiały nie będą w pełni zgodne z Dokumentacją Projektową lub ST i wpłynię to na zmianę parametrów wykonanych elementów budowli, to takie materiały winny być niezwłocznie zastąpione innymi, a roboty wykonane od nowa na koszt Wykonawcy.

Organizator przetargu zakłada, że Wykonawca jest profesjonalną, wykwalifikowaną firmą budowlaną i dlatego jego obowiązkiem jest sprecyzować szczegółowo zakres prac poprzez przedmiary i szczegółowe omówienie całej dokumentacji. Wykonawcy nie usprawiedliwia brak wiedzy technicznej.

Oferent zobowiązany jest wykonać własne przedmiary robót. W przypadku niewykonania własnych przedmiarów robót przez Oferenta, przyjmuje się, iż Oferent w całości akceptuje otrzymany od Inwestora przedmiar i traktuje go jako własny.

Technologia wykonania robót powinna wynikać z Dokumentacji Projektowej Zamawiającego, Dokumentacji Roboczej Oferenta, szczegółowych instrukcji producentów, wytycznych ITB, ogólnych przepisów Prawa Budowlanego i Polskich Norm oraz Warunków Technicznych Wykonania i Odbioru Robót Budowlano – Montażowych. Oferent zapozna się z placem budowy oraz Projektem Przetargowym i dokona własnej weryfikacji przedmiaru w stosunku do przekazanej dokumentacji oraz proponowanej technologii robót. Wszelkie niejasności dotyczące przedmiaru należy wyjaśniać w trakcie negocjacji.

Po złożeniu oferty przyjmuje się, że Oferent uzyskał wszelkie konieczne informacje do prawidłowej wyceny przedmiotu zamówienia. Oferent jest świadomy i przyjmuje odpowiedzialność tak jak za własne, za wszystkie błędy, uchybienia i szkody, jakie ewentualnie wyrządziłoby Podwykonawcy i Dostawcy zatrudnieni przez Oferenta podczas wykonywania robót i dostaw. Zamawiający, w terminie określonym w dokumentach umowy przekaze Wykonawcy teren budowy wraz ze wszystkimi wymaganymi uzgodnieniami prawnymi i administracyjnymi.

1.5.2. Przekazanie terenu budowy

Przekazanie Terenu Budowy i Dokumentacji Budowy nastąpi protokolarnie w terminach określonych w umowie.

Odpowiedzialność za prowadzenie dokumentacji budowy zgodnie z obowiązującymi przepisami spoczywa na Wykonawcy. Dokumenty budowy będą przechowywane na terenie budowy w miejscu odpowiednio zabezpieczonym. Zaginięcie któregośkolwiek z dokumentów budowy spowoduje jego natychmiastowe odtworzenie w formie przewidzianej prawem. Wszystkie dokumenty budowy będą zawsze dostępne dla Inwestora i przedstawione do wglądu na życzenie Zamawiającego.

1.5.3. Zabezpieczenie terenu budowy

Fakt przystąpienia i prowadzenie robót Wykonawca obwieści publicznie w sposób uzgodniony z Inspektorem Nadzoru Inwestorskiego oraz przez umieszczenie, w miejscach i ilościach określonych przez Inspektora Nadzoru Inwestorskiego, tablic informacyjnych i ostrzegawczych – w miarę potrzeb podświetlanych. Inspektor Nadzoru Inwestorskiego określi niezbędny sposób ogrodzenia terenu budowy. Zabezpieczenie prowadzonych robót nie podlega odrębnej zapłacie.

1.5.4. Zaplecze budowy

Będzie organizowane na terenie należącym do Inwestora. Wszystkie szczegóły zostaną przekazane Wykonawcy w momencie przekazania Wykonawcy terenu budowy.

Wykonawca jest zobowiązany do zabezpieczenia Terenu Budowy w okresie trwania realizacji Umowy, aż do odbioru ostatecznego Robót, a w szczególności:

- Zabezpieczy i utrzyma warunki bezpiecznej pracy i pobytu osób wykonujących czynności związane z budową i nienaruszalność ich mienia służącego do pracy a także zabezpieczy teren budowy przed dostępem osób nieupoważnionych.
- Na Wykonawcy spoczywa odpowiedzialność za ochronę punktów pomiarowych do chwili ostatecznego odbioru robót. Uszkodzone lub zniszczone znaki geodezyjne Wykonawca odtworzy i utrwali na własny koszt.
- Wykonawca we własnym zakresie zorganizuje zaplecze budowy a koszty budowy i utrzymania zaplecza zawierają się w kwocie zadeklarowanej w ofercie przetargowej.
- Wykonawca wykona wszystkie prace wstępne potrzebne do zorganizowania zaplecza, doprowadzi instalacje niezbędne do jego funkcjonowania oraz wyposaży w odpowiednie obiekty i drogi montażowe.
- Wykonawca jest zobowiązany do uzyskania doprowadzenia, przyłączenia wszelkich czynników i mediów energetycznych do zaplecza i placu budowy, takich jak: energia elektryczna, gaz, woda, ścieki itp.
- Zabezpieczenie korzystania z w/w czynników i mediów energetycznych należy do obowiązków Wykonawcy i w pełni jest on odpowiedzialny za uzyskanie wszystkich warunków technicznych przyłączenia, dokonanie uzgodnień itp.
- Wykonawca w ramach umowy ma uprzątnąć plac budowy po zakończeniu każdego elementu robót i doprowadzić go do stanu pierwotnego po zakończeniu robót i likwidacji placu budowy.
- Koszty budowy i utrzymania zaplecza zawierają się w kwocie zadeklarowanej w ofercie przetargowej Wykonawca ma obowiązek znać i stosować w czasie prowadzenia Robót wszelkie przepisy dotyczące ochrony środowiska naturalnego.

1.5.5. Powiązania prawne i odpowiedzialność prawna, stosowanie się do ustaleń prawa i innych przepisów

Wykonawca zobowiązany jest znać i stosować wszystkie przepisy powszechnie obowiązujące oraz przepisy (wydane przez odpowiednie władze miejscowe), które są w jakikolwiek sposób związane z robotami oraz musi być w pełni odpowiedzialny za ich przestrzeganie podczas prowadzenia budowy.

Wykonawca będzie przestrzegać praw patentowych lub innych praw własności i będzie w pełni odpowiedzialny za wypełnienie wszystkich wymagań prawnych dotyczących: wykorzystania opatentowanych rozwiązań projektowych, urządzeń, materiałów lub metod. W sposób ciągły powinien informować Inspektora Nadzoru o swoich działaniach, przedstawiając kopie zezwoleń i inne odpowiednie dokumenty. Jeśli nie dotrzymanie w/w wymagań spowoduje następstwa finansowe lub prawne to w całości obciążą one Wykonawcę.

1.5.6. Ochrona własności publicznej i prywatnej

Wykonawca jest zobowiązany do ochrony przed uszkodzeniem lub zniszczeniem własności publicznej lub prywatnej. Jeżeli w związku z zaniedbaniem, niewłaściwym prowadzeniem robót lub brakiem koniecznych działań ze strony Wykonawcy nastąpi uszkodzenie lub zniszczenie własności prywatnej lub publicznej to Wykonawca, na swój koszt, naprawi lub odtworzy uszkodzoną własność. Stan uszkodzonej, a naprawionej własności powinien być nie gorszy niż przed powstaniem uszkodzenia.

Wykonawca odpowiada za ochronę instalacji na powierzchni ziemi i za urządzenia podziemne oraz musi uzyskać od odpowiednich władz, będących właścicielami tych urządzeń, potwierdzenie informacji o ich lokalizacji (dostarczone przez Inwestora).

Wykonawca zapewni w czasie trwania robót właściwe oznakowanie i zabezpieczenie przed uszkodzeniem tych instalacji i urządzeń.

Na Wykonawcy spoczywa odpowiedzialność za ochronę drzew, krzewów, kwietników i trawników znajdujących się w obrębie prowadzonych robót. W przypadku zniszczenia lub uszkodzenia w/w elementów zieleni Wykonawca ponosi wszelką odpowiedzialność wynikającą z przepisów Ustawy „O ochronie i kształtowaniu środowiska”.

Wykonawca zobowiązany jest do uporządkowania i przywrócenia na własny koszt zieleni do stanu pierwotnego (tj. posadzenie drzew i krzewów w razie ich zniszczenia, naniesienie i rozścielenie warstwy 5-8 cm ziemi urodzajnej na trawnikach oraz wysianie nasion traw).

1.5.7. Ochrona środowiska w czasie wykonywania robót

Wykonawca ma obowiązek znać i stosować, w czasie prowadzenia robót, wszelkie przepisy ochrony środowiska naturalnego. W okresie trwania robót Wykonawca będzie:

- o podejmować wszystkie uzasadnione kroki zmierzające do stosowania przepisów i norm dotyczących ochrony środowiska na terenie budowy oraz będzie unikał uszkodzeń lub uciążliwości dla osób lub własności prywatnej i społecznej, a wynikających ze skażenia środowiska, hałasu lub innych przyczyn powstałych w następstwie jego sposobu działania;
- o miał szczególny wzgląd na prace sprzętu budowlanego używanego na budowie. Stosowany sprzęt nie może powodować zniszczeń w środowisku naturalnym. Opłaty i kary za przekroczenia norm, określonych w odpowiednich przepisach dotyczących środowiska, obciążają Wykonawcę;
- o wszystkie skutki ujawnione po okresie realizacji robót, a wynikające z zaniedbań w czasie realizacji robót, obciążają Wykonawcę.

1.5.8. Materiały szkodliwe dla otoczenia

Materiały, które w sposób trwały są szkodliwe dla otoczenia, nie będą dopuszczone do użycia. Nie wolno stosować materiałów wywołujących szkodliwe promieniowanie o natężeniu większym od dopuszczalnego. Wszystkie materiały użyte do robót muszą mieć świadectwa dopuszczenia do stosowania, wydane przez uprawnioną jednostkę, jednoznacznie określające brak szkodliwego oddziaływania tych materiałów na środowisko.

1.5.9. Ochrona przeciwpożarowa

Wykonawca będzie przestrzegać przepisów ochrony przeciwpożarowej.

Sprawny sprzęt przeciwpożarowy, wymagany przez odpowiednie przepisy, Wykonawca rozmieści na terenie budowy, w pomieszczeniach biurowych i magazynowych oraz przy maszynach i w pojazdach mechanicznych. Materiały łatwopalne będą składane w sposób zgodny z odpowiednimi przepisami i zabezpieczone przed dostępem osób trzecich.

Prace pożarowo niebezpieczne wykonywane będą na zasadach uzgodnionych z przedstawicielami użytkownika nieruchomości.

Wykonawca będzie odpowiedzialny za wszystkie straty spowodowane pożarem wywołanym jego działalnością przy realizacji robót przez personel Wykonawcy.

Wykonawca odpowiadać będzie za straty spowodowane przez pożar wywołany przez osoby trzecie powstały w wyniku zaniedbań w zabezpieczeniu budowy i materiałów niebezpiecznych.

1.5.10. Bezpieczeństwo i higiena pracy (BHP)

Podczas realizacji robót Wykonawca przestrzegać będzie przepisów dotyczących bhp. W szczególności Wykonawca ma obowiązek zadbać, aby personel nie wykonywał pracy w warunkach niebezpiecznych, szkodliwych dla zdrowia oraz niespełniających odpowiednich wymagań sanitarnych.

Wykonawca zapewni i będzie utrzymywał wszelkie urządzenia zabezpieczające, socjalne oraz sprzęt i odpowiednią odzież dla ochrony życia i zdrowia osób zatrudnionych na budowie oraz dla zapewnienia bezpieczeństwa publicznego. Uznaje się,

że wszystkie koszty związane z wypełnieniem wymagań określonych powyżej nie podlegają odrębnej zapłacie i są uwzględnione w cenie kosztorysowej.

1.5.11. Ograniczenie obciążeń osi pojazdów

Wykonawca stosować się będzie do ustawowych ograniczeń obciążenia na oś przy transporcie materiałów i wyposażenia na i z terenu robót. Uzyska on wszelkie niezbędne zezwolenia od władz, co do przewozu, nietypowych wagowo ładunków i w sposób ciągły będzie o każdym takim przewozie powiadamiał Inspektora Nadzoru. Pojazdy i ładunki powodujące nadmierne obciążenie osiowe nie będą dopuszczane na świeżo ukończony fragment budowy w obrębie terenu budowy i Wykonawca będzie odpowiadał za naprawę wszelkich robót w ten sposób uszkodzonych, zgodnie z poleceniami Inspektora Nadzoru.

1.5.12. Zaplecze Zamawiającego (o ile warunki umowy przewidują realizację)

Wykonawca zobowiązany jest zabezpieczyć Zamawiającemu, pomieszczenia biurowe, sprzęt, transport oraz inne urządzenia towarzyszące, zgodnie z warunkami umowy z Inwestorem.

2. MATERIAŁY

2.1. Wymagania ogólne

Wszystkie użyte materiały winny posiadać odpowiednie atesty techniczne i zdrowotne, zgodne z Polską Normą powinny być dopuszczone do stosowania oraz użytku zgodnie z technologią i wiedzą budowlaną. Wszystkie zastosowane materiały zapewniające odpowiednią izolacyjność cieplną budynku (styropian, wełna mineralna) muszą posiadać rekomendację lub certyfikat ITB.

Przy rozwiązaniach izolacji oraz szczególnie trudnych detali należy stosować rozwiązania systemowe (posiadające atest lub rekomendację ITB) zgodnie z zaleceniami producenta, a w razie konieczności konsultować je dodatkowo z projektantem.

Wykonawca stosujący rozwiązania materiałowe wskazane w specyfikacjach, zobowiązany jest do uwzględnienia w cenie wszelkich wymogów dotyczących stosowania materiałów i wyrobów w zakresie ich mocowania, osadzania, uszczelniania, stosowania sprzętu pomocniczego, narzędzi i wszelkich innych akcesoriów, jak również wszelkich konsekwencji wynikających z kolejności, czasu trwania i organizacji robót, których wymaga stosowana technologia,

Należy zapewnić 1% zapas użytych okładzin, posadzek i sufitów (zapas przekazać inwestorowi po zakończeniu budowy).

Przy zmianach na etapie budowy oraz po wyborze konkretnych rozwiązań systemowych Wykonawca jest zobowiązany sporządzać i przedstawiać do akceptacji Inwestora rysunki warsztatowe.

Należy mieć na uwadze, że szerokość światła przejścia zmniejszona jest poprzez grubość otwartego skrzydła a także poprzez klamkę; dlatego też mając zapis o min szerokości przejścia, należy uwzględnić że rzeczywisty wymiar w świetle przejścia będzie większy o grubości skrzydła drzwi i klamkę.

2.2. Akceptowanie użytych materiałów

Użyte w projekcie nazwy dostawców, producentów, materiałów, urządzeń czy ich elementów należy traktować jako przykładowe. Oznacza to, że wykonawca może zaoferować materiały czy urządzenia równoważne pod warunkiem, że klasa ich jakości będzie odpowiadać podanej w materiałach przetargowych oraz będą zachowane parametry techniczne i jakościowe. Dlatego należy podać nazwę dostawcy, producenta oraz nazwę oferowanego materiału czy urządzenia i udokumentować jego jakość, celem porównania. Zaproponowane zamienniki przedłożyć do konsultacji i akceptacji projektantów i inwestora.

Wykonawca będzie stosować tylko materiały dopuszczone do obrotu na terytorium RP na mocy odpowiednich atestów i zaświadczeń, o udokumentowanym pochodzeniu, sprowadzone na podstawie próbek od producentów, zaakceptowanych przez Projektanta po przedstawieniu ich nie później na 20 dni roboczych przez złożeniem zamówienia.

Wykonawca zobowiązany jest do prowadzenia badań w celu udokumentowania, że materiały uzyskane z dopuszczalnego źródła w sposób ciągły spełniają wymagania ST w czasie prowadzenia robót.

Jeżeli materiały z akceptowanego źródła są niejednorodne lub niezadowolającej jakości, Wykonawca powinien zmienić źródło zaopatrywania w materiały.

Materiały wykończeniowe stosowane na płaszczyznach widocznych z jednego miejsca powinny być z tej samej partii materiału w celu zachowania tych samych właściwości kolorystycznych w czasie całego procesu eksploatacji.

Wykonawca ponosi odpowiedzialność za spełnienie wymagań ilościowych i jakościowych materiałów z jakiegokolwiek źródła. Wykonawca poniesie wszystkie koszty a w tym: opłaty, wynagrodzenia i jakiegokolwiek inne koszty związane z dostarczeniem materiałów i urządzeń do robót.

Eksploatacja źródeł materiałów powinna być zgodna z wszelkimi regulacjami prawnymi obowiązującymi na danym obszarze.

2.3. Równoważne stosowanie materiałów, maszyn i urządzeń

Dopuszcza się zastosowanie materiałów równorzędnych tj. o równych lub lepszych parametrach technicznych, o równych lub lepszych parametrach materiałowych, zapewniających równą lub lepszą trwałość i niezawodność po akceptacji inspektora, inwestora i projektanta.

W przypadku gdy przywołana norma / aprobaty techniczne / certyfikat opisuje standard jakościowy rozwiązania, Zamawiający za rozwiązanie równoważne do opisanego normą / aprobatą techniczną / certyfikatem uznawać będzie rozwiązanie cechujące się poziomem jakości nie niższym niż wynikający z normy.

Różnice pomiędzy powołanymi normami a ich proponowanymi zamiennikami muszą być dokładnie opisane przez Wykonawcę i przedłożone Inspektorowi Nadzoru, co najmniej na 28 dni przed datą użycia oczekiwanego przez Wykonawcę materiału. W przypadku, kiedy Inspektor Nadzoru stwierdzi, że zaproponowane zmiany nie zapewniają zasadniczo równego lub wyższego poziomu wykonania, Wykonawca zastosuje się do norm powołanych w Dokumentach Kontraktowych.

Wszędzie tam, gdzie w ST zostały użyte parametry lub pochodzenie materiałów, urządzeń o których mowa w art. 30 ust. 1-3 ustawy PZP mają charakter przykładowy (nie mają na celu naruszenia art. 29 ustawy PZP). Operowanie parametrami ma jedynie na celu doprecyzowanie poziomu oczekiwań zamawiającego w stosunku do określonego rozwiązania.

Zgodnie z art. 30 ust. 4 ustawy PZP dopuszcza się zastosowanie materiałów, urządzeń itd. „równoważnych” w odniesieniu do opisanych w dokumentacji. Jako „równoważne” zamawiający będzie uznawał materiały i urządzenia posiadające parametry techniczne, eksploatacyjne i funkcjonalne nie gorsze niż materiały i urządzenia, które zastępują. Materiały lub urządzenia pochodzące od konkretnych producentów określają minimalne parametry jakościowe i cechy użytkowe, jakim muszą odpowiadać materiały lub urządzenia oferowane przez wykonawcę, aby zostały spełnione wymagania stawiane przez zamawiającego..

Niedopuszczalne jest stosowanie technologii i materiałów zamiennych bez zgody nadzoru inwestorskiego i nadzoru autorskiego

Zamawiający jest zobowiązany, aby w ślad za dopuszczeniem rozwiązań równoważnych określić na czym, w jego ocenie, ta równoważność ma polegać, poprzez określenie jakie parametry przedmiotowego elementu będą uznane za równoważne.

2.4. Materiały nie odpowiadające wymaganiom

Materiały nie odpowiadające wymaganiom zostaną przez Wykonawcę wywiezione z terenu budowy. Wbudowanie materiałów bez akceptacji Inspektora Nadzoru Wykonawca wykonuje na własne ryzyko licząc się z tym, że roboty nie zostaną przyjęte i nie będą zapłacone.

2.5. Przechowywanie i składowanie materiałów

Wykonawca zapewni, aby tymczasowo składowane materiały, do czasu, gdy będą one potrzebne do wbudowania, były zabezpieczone przed zniszczeniem, zachowały swoją jakość i właściwości oraz były dostępne do kontroli przez Inspektora nadzoru inwestorskiego. Przechowywanie materiałów musi się odbywać na zasadach i w warunkach odpowiednich dla danego materiału oraz w sposób skutecznie zabezpieczający przed dostępem osób trzecich. Wszystkie miejsca czasowego składowania materiałów powinny być po zakończeniu robót, doprowadzone przez Wykonawcę do ich pierwotnego stanu.

Miejsca czasowego składowania będą zlokalizowane w obrębie terenu budowy lub poza terenem budowy w miejscach zorganizowanych przez Wykonawcę i uzgodnionych z Inwestorem.

Do magazynowania szczególnych wyrobów np. materiałów niebezpiecznych, łatwopalnych obowiązują przepisy szczegółowe.

W przypadku wystąpienia konieczności logistycznego składowania materiałów na budowie, po uzgodnieniu z Kierownikiem Budowy, Wykonawca powinien wykonać harmonogram dostaw materiałów budowlanych.

3. SPRZĘT

Wykonawca jest zobowiązany do używania jedynie takiego sprzętu, który nie spowoduje niekorzystnego wpływu na jakość wykonywanych robót i będzie gwarantować przeprowadzenie robót, zgodnie z zasadami określonymi w Dokumentacji Projektowej i ST.

W przypadku braku ustaleń w wymienionych dokumentach, zasady pracy sprzętu powinny być uzgodnione i zaakceptowane przez inspektora nadzoru inwestorskiego.

Sprzęt należący do Wykonawcy lub wynajęty do wykonania robót musi być utrzymany w dobrym stanie technicznym i w gotowości do pracy.

Wykonawca dostarczy, na żądanie, Inspektorowi nadzoru inwestorskiego kopie dokumentów potwierdzających dopuszczenie sprzętu do użytkowania, tam gdzie jest to wymagane przepisami. Jeżeli przewiduje się możliwość

wariantowego użycia sprzętu przy wykonywanych robotach, Wykonawca powiadomi Inspektora nadzoru inwestorskiego o swoim zamiarze wyboru i uzyska jego akceptację.

Wybrany sprzęt po akceptacji, nie może być później zmieniany bez zgody Inspektora.

Jakikolwiek sprzęt, maszyny, urządzenia i narzędzia nie gwarantujące zachowania warunków technologicznych, nie zostaną przez Inspektora nadzoru inwestorskiego dopuszczone do robót.

Wykonawca jest zobligowany do skalkulowania kosztów jednorazowych sprzętu w cenie jednostkowej robót, do których ten sprzęt jest przeznaczony. Koszty transportu sprzętu nie podlegają oddzielnej zapłacie.

4. TRANSPORT

Wykonawca stosować się będzie do ustawowych ograniczeń na oś przy transporcie materiałów i sprzętu na i z terenu Robót. Uzyska on wszelkie niezbędne zezwolenia od władz, co do przewozu nietypowych ładunków i w sposób ciągły będzie o każdym takim przewozie powiadamiał Inspektora Nadzoru Inwestorskiego.

Wykonawca jest zobowiązany do stosowania jedynie takich środków transportu, które nie wpłyną niekorzystnie na jakość wykonywanych robót i na właściwości przewożonych materiałów.

Wykonawca będzie usuwał, na bieżąco i na własny koszt, wszelkie zanieczyszczenia spowodowane jego pojazdami na drogach publicznych i na dojazdach na teren budowy.

Inwestor ma prawo zakwestionować całość lub część dostaw w przypadku uszkodzenia lub stwierdzenia niezgodności z warunkami technicznymi.

5. WYMAGANIA DOTYCZĄCE WYKONANIA ROBÓT

5.1. Ogólne zasady wykonania robót

Wykonawca jest zobowiązany do zrealizowania i ukończenia Robót określonych zgodnie z Umową oraz poleceniami Inspektora Nadzoru i do usunięcia wszelkich wad.

Wykonawca dostarczy na Teren Budowy urządzenia i materiały oraz dokumenty wyspecyfikowane w Umowie, a także niezbędny personel i inne rzeczy i usługi (tymczasowe lub stałe) konieczne do wykonania robót.

Wykonawca ponosi odpowiedzialność za dokładne wytyczenie w terenie i wyznaczenie wysokości punktów wszystkich elementów Robót zgodnie z wymiarami i rzędnymi określonymi w dokumentacji projektowej lub przekazanymi na piśmie przez Inspektora Nadzoru. Następstwa jakiegokolwiek błędu spowodowanego przez Wykonawcę w wytyczeniu i wyznaczeniu robót zostaną poprawione, przez Wykonawcę na własny koszt.

Wykonawca będzie odpowiedzialny za stosowność, stabilność i bezpieczeństwo wszystkich działań prowadzonych na Terenie Budowy, oraz będzie odpowiedzialny za wszystkie dokumenty oraz takie projekty każdej części składowej urządzeń i materiałów, jakie będą wymagane, aby ta część była zgodna z Umową.

Wykonawca ograniczy prowadzenie swoich działań do Terenu Budowy i do wszelkich dodatkowych obszarów, jakie mogą być uzyskane przez Wykonawcę i uzgodnione z Inspektorem Nadzoru Inwestorskiego jako obszary robocze.

Podczas realizacji robót Wykonawca będzie utrzymywał Teren Budowy w stanie wolnym od wszelkich niepotrzebnych przeszkód oraz będzie przechowywał w magazynie, lub odpowiednio rozmieści wszelki sprzęt i nadmiar materiałów.

Wykonawca wytyczy roboty w nawiązaniu do punktów, linii i poziomów odniesienia sprecyzowanych w Umowie lub podanych w powiadomieniu Inspektora Nadzoru Inwestorskiego.

Wykonawca będzie odpowiedzialny za poprawne usytuowanie wszystkich części robót i naprawi każdy błąd w usytuowaniu, poziomach, wymiarach czy wyosiowaniu robót.

Polecenia Inspektora Nadzoru będą wykonywane po ich otrzymaniu przez Wykonawcę nie później niż w terminie wyznaczonym przez Inspektora Nadzoru, pod groźbą zatrzymania robót. Skutki finansowe z tego tytułu będzie ponosił Wykonawca.

Roboty nieuwjęte w dokumentacji, a wynikające z technologii budowy, zastosowania materiałów lub montażu urządzeń winny być uwzględnione w kosztorysie ofertowym Wykonawcy. Brak ich wyszczególnienia w dokumentacji nie może stanowić podstawy do roszczeń finansowych Wykonawcy w stosunku do Inwestora lub Biura Projektów.

Przed przystąpieniem do robót sprawdzić w odpowiednich projektach roboty związane. Ewentualne wady koordynacji przedstawić nadzorowi autorskiemu przed przystąpieniem do robót. Prowadzenie robót w przypadku stwierdzenia wad koordynacji projektu jest zabronione. W szczególności zabronione jest prowadzenie robót w oparciu o dokumentację jednej

branży bez sprawdzenia ich odniesień do architektury i pozostałych branż. W razie wątpliwości dotyczących projektu należy skontaktować się z projektantem i powyższe wątpliwości wyjaśnić.

Kierownik budowy jest zobowiązany do przygotowania planu ewakuacji w zależności od prowadzonych robót budowlanych oraz wprowadzenia właściwych zabezpieczeń ppoż.

Zakres działalności Wykonawcy na budowie będzie obejmować:

- o wykonanie robót zgodnie z obowiązującymi normami i przepisami, a dla produktów i wyrobów dla których norm takich nie ma, wykonanie robót zgodnie z odpowiednimi normami i standardami, którymi posługuje się producent danego wyrobu, jak również wykonanie robót zgodnie z instrukcjami producenta odnośnie warunków wykonania, transportu czy montażu,
- o organizację budowy w zakresie: zaopatrzenia w materiały, robocizny, transportu materiałów i osób, pracy sprzętu, obsługi administracyjnej, marketingu, podróży związanych z realizacją robót, i innych czynności, które Wykonawca musi podjąć dla kompletnego i terminowego wykonania usługi,
- o sporządzanie dokumentacji „do realizacji”, rysunków warsztatowych, rysunków powykonawczych lub, w przypadku podwykonawców, naniesienie zrealizowanych robót na rysunki wykonawcze,
- o sporządzenie dokumentacji fotograficznej budowy, dokumentacji stanu istniejącego oraz innych dokumentów określonych w dalszej części specyfikacji,
- o świadczenia z tytułu gwarancji i rękojmi, w tym: przygotowanie instrukcji, przeszkolenie personelu, uczestnictwo w naradach koordynacyjnych na budowie, odbiorach częściowych i końcowym, obecność przy rozruchu urządzeń,
- o czynności związane z: ogrodzeniem placu budowy, wykonaniem tablic informacyjnych, budową obiektów i dróg tymczasowych, doprowadzeniem mediów na plac budowy, wykonaniem i uzgodnieniem tymczasowych przyłączy, oświetleniem placu budowy oraz wykonaniem wszystkich zabezpieczeń ochronnych wymaganych przepisami,
- o ubezpieczenie i ochronę placu budowy,
- o nadzór geodezyjny,
- o na czas prowadzonych robót budowlanych należy wyznaczyć osobę odpowiedzialną za odbiór prac z zakresu ochrony ppoż oraz bieżącego sprawdzania drożności dróg ewakuacyjnych.
- o inne czynności i prace określone w Umowie z Inwestorem.

5.2. Dokumentacja fotograficzna budowy

- o Dokumentacja fotograficzna budowy będzie wykonywana co miesiąc, w niezbędnej ilości, w formie zdjęć cyfrowych z istotnych, powtarzalnych miejsc w budynku i na zewnątrz z oznaczeniem tych miejsc.
- o Instalacje pod posadzkami i podtynkowe będą fotografowane jw. i zinventaryzowane w postaci rysunku CAD przed zabudowaniem.
- o Zdjęcia zostaną szczegółowo opisane (z automatycznym datownikiem) i zarchiwizowane w formacie cyfrowym na nośniku DVD lub CD.

5.3. Szczegółowy harmonogram realizacji robót

Wymaga się, aby przed rozpoczęciem prac Wykonawca opracował i przedstawił do akceptacji Zamawiającemu harmonogram robót wraz z opisem ich prowadzenia i szczegółowym opisem zabezpieczeń. Bez uzyskania akceptacji wyżej opisanego harmonogramu i opisu prowadzenia prac, prace nie będą mogły zostać rozpoczęte. Wszystkie użyte materiały służące zabezpieczeniu prowadzonych prac muszą odpowiadać aktualnie obowiązującym normom.

5.4. Decyzja i polecenie Inspektora Nadzoru

Decyzje Inspektora dotyczące akceptacji lub odrzucenia materiałów i elementów robót będą oparte na wymaganiach sformułowanych w umowie, Dokumentacji Projektowej, ST, innych normach i instrukcjach.

Inspektor jest upoważniony do inspekcji wszystkich robót i kontroli wszystkich materiałów dostarczonych na budowę lub na niej produkowanych.

Polecenia Inspektora będą wykonywane nie później niż w czasie przez niego wyznaczonym, po ich otrzymaniu przez Wykonawcę, pod groźbą zatrzymania robót.

Ewentualne skutki finansowe z tytułu niedotrzymania terminu poniesie Wykonawca. W przypadku opóźnień realizacyjnych budowy, stwarzających zagrożenie dla finalnego zakończenia robót, Inspektor ma prawo wprowadzić podwykonawcę na określone roboty na koszt Wykonawcy.

5.5. Próbkki materiałów i elementów, modele fragmentów elewacji lub rozwiązań – mock-upy

5.5.1. Próbkki materiałów i elementów

Przed rozpoczęciem produkcji (najpóźniej na trzy miesiące przed przystąpieniem do robót) Generalny Wykonawca zobowiązany jest przekazać Głównemu Projektantowi i Zamawiającemu do zatwierdzenia elementy wzorcowe oraz próbki przewidzianych do wbudowania materiałów.

Zatwierdzenie próbek materiałów przewidzianych do wbudowania dotyczy z jednej strony jakości, estetyki i zgodności stosowanych materiałów ze wstępnymi założeniami (zatwierdzenia te będzie wykonywał Główny Projektant na etapie

nadzorów) oraz z drugiej strony wszelkich właściwości i parametrów technicznych i fizycznych, jakie dana próbka ma spełniać.

Minimalna ilość każdej próbki – 2 szt.

Do każdej próbki materiału lub wyrobu Generalny Wykonawca zobowiązany jest załączyć komplet odpowiednich dokumentów dopuszczających do wbudowania (atestów, certyfikatów, raportów z badań) oraz etykietę z opisem. Na życzenie Głównego Projektanta, Generalny Wykonawca zobowiązany jest przedstawić dodatkowe próbki.

Zatwierdzenie materiału nie zwalnia Generalnego Wykonawcy z odpowiedzialności za jakość i prawidłowość przyjętego rozwiązania. Żaden materiał zastępczy w stosunku do zatwierdzonych nie może zostać wbudowany, chyba że Generalny Wykonawca wystąpi z takim wnioskiem, a materiał zamienny zostanie zatwierdzony przez Głównego Projektanta.

Wszystkie materiały, faktury i kolory elementów montowanych na budynku, materiałów powłokowych, malarskich, elementów konstrukcyjnych, mocowań, elementów maskujących i innych widocznych elementów wykończeniowych muszą być zaakceptowane przez Głównego Projektanta po wcześniejszym okazaniu próbek bazowych.

Próbki bazowe prezentowane do akceptacji należy wykonać w formacie min. 30x30cm, chyba, że w specyfikacji materiału jest opisane inaczej. Probki powinny zawierać etykiety z nazwą dostawcy/producenta, numerem seryjnym proszku, farby, nazwą materiału i miejscem na pisemną akceptację przez Głównego Projektanta oraz na podpis wykonawcy.

Po akceptacji próbki bazowej należy dostarczyć przenośne próbki elementów, produktów, wybranych rozwiązań lub wyznaczonych do rozważenia technologii – np. profili aluminiowych, systemów zamocowań, obróbek, itd.

Materiały i wyroby będą zaakceptowane i dopuszczone na budowę, jeśli spełniają następujące warunki:

- o są zgodne z ich opisem i charakterystyką podaną w dokumentacji projektowej i specyfikacji technicznej,
- o są prawidłowo opakowane, zabezpieczone i oznakowane
- o spełniają wymagane właściwości poparte odpowiednimi dokumentami,
- o producent dostarczył dokumenty świadczące o dopuszczeniu do obrotu i powszechnego lub jednostkowego zastosowania wyrobów oraz karty techniczne/katalogowe wyrobów lub firmowe wytyczne/zalecenia stosowania wyrobów,
- o spełniają wymagania wynikające z ich terminu przydatności do użycia.

Przyjęcie materiałów i wyrobów na budowę zostanie potwierdzone wpisem do dziennika budowy lub protokołem przyjęcia materiałów.

Dla wszelkich elementów i wyrobów, co do których Wykonawca nie przedstawi niezbędnych aprobat, certyfikatów, Wykonawca na swój koszt wykona odpowiednie próby i/lub testy w akredytowanym instytucie, laboratorium lub równoważnej instytucji. Uzyskanie pozytywnych wyników z prób i/lub testów w żadnej mierze nie ograniczą gwarancji ze strony Wykonawcy.

Wszystkie przewidziane do wbudowania materiały podlegają zatwierdzeniu przez Głównego Projektanta. Zatwierdzenie materiału nie zwalnia Wykonawcy z odpowiedzialności za jakość i poprawność wyrobów oraz przyjętych rozwiązań.

5.5.2. Modele fragmentów elewacji – mock-upy

Przed przystąpieniem do robót elewacyjnych należy w terminie ustalonym w Harmonogramie (najpóźniej na trzy miesiące przed przystąpieniem robót), wykonać na budynku, uzgodnione z Głównym Projektantem, fragmenty fasady w skali 1:1 (tzw. MOCK-UPy). Ma to na celu przetestowania poprawności funkcjonowania detali, jak i dla ostatecznego potwierdzenia kwestii doboru poszczególnych elementów fasady i relacji między nimi.

Każdy MOCK-UP, organ badawczy (Główny Projektant) powinien ocenić pod kątem izolacji cieplnej i akustycznej oraz wpływów atmosferycznych lub pod innym planowanym kątem zastosowania danego elementu. W przypadku późniejszego zastosowania przez Wykonawcę niewypróbowanych przez niego elementów lub systemów powinien on poinformować o tym na piśmie Głównego Projektanta. Wykonawca zobowiązany jest przeprowadzić serie odpowiednich prób tych elementów lub systemów. Współdziałanie bądź obserwacja prób i badań przez Głównego Projektanta nie ograniczają w żadnej mierze gwarancji ze strony Wykonawcy. Wykonawca jest zobowiązany do wykonania na swój koszt testów na elemencie wzorcowym, o które wystąpi Główny Projektant: dotyczy to testów szczelności wodnej, powietrznej, izolacyjności akustycznej oraz izolacyjności termicznej.

Elementy wzorcowe będą wykonane na podstawie projektu wykonanego przez Wykonawcę i zatwierdzonego przez Głównego Projektanta.

Elementy wzorcowe wykonane przez Wykonawcę, będą na jego koszt, modyfikowane, zgodnie z życzeniem Głównego Projektanta. Po prezentacji i akceptacji elementy wzorcowe zostaną zdemontowane na koszt Wykonawcy lub (jeśli ustalono inaczej) będą stanowiły część finalnej zabudowy elewacji.

Po akceptacji elementów wzorcowych, Wykonawca jest zobowiązany do uzyskania dla wszystkich innych elementów fasady budynku koloru, faktury, jakości wykonania identycznie jak zatwierdzona próbka lub w ustalonych wraz z Głównym Projektantem, na podstawie próbek, zakresie tolerancji (np. koloru).

Wykonawca przed przystąpieniem do wykonywania prac produkcyjnych musi uzyskać pisemną akceptację Głównego Projektanta dla próbek materiałów i modelu elewacji przeznaczonych do wykonania przedmiotu zamówienia.

Przed przystąpieniem do wykonywania mock-up'ów należy uzyskać zatwierdzenie próbek materiałów wskazanych w Projekcie, koniecznych do zatwierdzenia we wzorcowni.

6. KONTROLA JAKOŚCI ROBÓT

6.1. Zasady kontroli jakości i robót

Wykonawca odpowiedzialny jest za pełną kontrolę robót i jakości materiałów. Wykonawca zapewni odpowiedni system kontroli obejmujący personel, laboratorium, sprzęt, zaopatrzenie i wszystkie urządzenia niezbędne do prowadzenia kontroli robót. Wykonawca będzie przeprowadzać pomiary i badania materiałów oraz robót z częstotliwością zapewniającą stwierdzeniem, że roboty wykonano zgodnie z wymaganiami zawartymi w dokumentacji projektowej i ST. Minimalne wymagania co do zakresu badań i ich częstotliwości są określone w ST, normach wytycznych i warunkach technicznych odbioru. W przypadku, gdy nie zostały one tam określone, Inspektor Nadzoru ustali, jaki zakres jest konieczny, aby zapewnić wykonanie robót zgodnie z Umową. Wykonawca dostarczy Inspektorowi Nadzoru świadectwa, że wszystkie stosowane urządzenia i sprzęt badawczy posiadają ważną legitymację, zostały prawidłowo wykalibrowane i odpowiadają wymaganiom norm określających procedury badań. Inspektor Nadzoru będzie mieć nieograniczony dostęp do pomieszczeń laboratoryjnych, w celu ich inspekcji. Inspektor Nadzoru będzie przekazywać Wykonawcy pisemne informacje o jakichkolwiek niedociągnięciach dotyczących urządzeń laboratoryjnych, sprzętu, zaopatrzenia laboratorium, pracy personelu lub metod badawczych. Jeżeli niedociągnięcia te będą tak poważne, że mogą wpłynąć ujemnie na wyniki badań, Inspektor Nadzoru natychmiast wstrzyma użycie do robót badanych materiałów i dopuści je do użycia dopiero wtedy, gdy niedociągnięcia w pracy laboratorium Wykonawcy zostaną usunięte i stwierdzona zostanie odpowiednia jakość tych materiałów. Wszystkie koszty związane z organizowaniem i prowadzeniem badań materiałów ponosi Wykonawca.

6.2. Pobieranie próbek

Próbki będą pobierane losowo. Zaleca się stosowanie statystycznych metod pobierania próbek, opartych na zasadzie, że wszystkie jednostkowe elementy produkcji mogą być z jednakowym prawdopodobieństwem wytypowane do badań.

Inspektor Nadzoru Inwestorskiego będzie mieć zapewnioną możliwość udziału w pobieraniu próbek.

Na zlecenie Inspektora Nadzoru Wykonawca będzie przeprowadzać dodatkowe badania tych materiałów, które budzą wątpliwości, co do jakości, o ile kwestionowane materiały nie zostaną przez Wykonawcę usunięte lub ulepszone z własnej woli. Koszty tych dodatkowych badań pokrywa Wykonawca tylko w przypadku stwierdzenia usterek, w przeciwnym przypadku koszty te pokrywa Zamawiający.

Pojemniki do pobierania próbek będą dostarczone przez Wykonawcę i zatwierdzone przez Inspektora Nadzoru. Probki dostarczone przez Wykonawcę do badań wykonywanych przez Zamawiającego będą odpowiednio opisane i oznakowane, w sposób zaakceptowany przez Inspektora Nadzoru.

6.3. Badania i pomiary

Wszystkie badania i pomiary będą przeprowadzane zgodnie z wymaganiami norm i instrukcji. Przed przystąpieniem do pomiarów lub badań. Wykonawca powiadomi Inspektora o rodzaju, miejscu i terminie pomiaru lub badania.

Po wykonaniu pomiaru lub badania Wykonawca przedstawi na piśmie ich wyniki do akceptacji przez Inspektora. Wyniki przechowywane będą na terenie budowy i okazywane na każde żądanie Inspektora nadzoru.

6.4. Raporty z badań

Wykonawca będzie przekazywać Zamawiającemu kopie raportów z wynikami badań jak najszybciej, nie później jednak niż w terminie określonym w programie zapewnienia jakości.

Wyniki badań (kopie) będą przekazywane Zamawiającemu na formularzach według dostarczonego przez niego wzoru lub innych, przez niego zaaprobowanych.

6.5. Badania prowadzone przez Inspektora nadzoru inwestorskiego

Dla celów kontroli jakości i zatwierdzenia, Inspektor Nadzoru uprawniony jest do dokonywania kontroli, pobierania próbek i badania materiałów u źródła ich wytwarzania, i zapewniona mu będzie wszelka pomoc ze strony Wykonawcy i producenta materiałów. Inspektor Nadzoru, po uprzedniej weryfikacji systemu kontroli robót prowadzonych przez Wykonawcę, będzie oceniać zgodność materiałów i robót z wymaganiami ST na podstawie wyników badań

dostarczonych przez Wykonawcę. Inspektor Nadzoru może pobierać próbki materiałów i prowadzić badania niezależnie od Wykonawcy, na swój koszt. Jeżeli wyniki tych badań wykażą, że raporty Wykonawcy są niewiarygodne, to Inspektor Nadzoru poleci Wykonawcy lub zleci niezależnemu laboratorium przeprowadzenie powtórnych lub dodatkowych badań, albo oprze się wyłącznie na własnych badaniach przy ocenie zgodności materiałów i robót z dokumentacją projektową i ST. W takim przypadku całkowite koszty powtórnych lub dodatkowych badań i pobierania próbek poniesione zostaną przez Wykonawcę.

6.6. Atesty jakości materiałów i urządzeń

Przed wykonaniem badań jakości materiałów przez Wykonawcę, Inspektor może dopuścić do użycia materiały posiadające atest producenta stwierdzający ich pełną zgodność z warunkami podanymi w ST. W przypadku materiałów, dla których atesty są wymagane przez ST, każda partia materiału dostarczona na budowę winna posiadać atest określający w sposób jednoznaczny jej cechy.

Produkty przemysłowe muszą posiadać atesty wydane przez producenta, poparte w razie potrzeby wynikami wykonanych przez niego badań. Kopie wyników tych badań będą dostarczone przez Wykonawcę Inspektorowi. Materiały posiadające atesty, a urządzenia ważne legalizacje, mogą być badane w dowolnym czasie. Atesty i legalizacje przechowywane będą na terenie budowy i okazywane Inspektorowi na każde żądanie.

Wszystkie wymagane badania powinny być przeprowadzane przez uprawnione do tego typu pomiarów i badań jednostki niezależne od Wykonawcy przy wykorzystaniu atestowanych urządzeń pomiarowych.

Wykonawca powinien przeprowadzić testy wymagane przez Polskie Prawo i PN. Testy powinny być przeprowadzane przez laboratoria, które posiadają aktualną akredytację PCA na wykonywanie odpowiednich badań. Wodoszczelność winna być testowana zgodnie z wymogami Aktualnej Aprobaty Technicznej lub w przypadku konstrukcji okiennych wg EN 1027, zaś dla konstrukcji ścian osłonowych EN 12155. Koszty testów powinny być umieszczone w kosztorysie wykonawców jako oddzielna pozycja. Kopie raportów ze wszystkich testów mają być dostarczone do Głównego Projektanta.

W miejscach, gdzie testy wykażą niezgodność z wymaganiami jakiegokolwiek z elementów, materiału lub montażu systemu elewacji, należy je poprawić i/lub zmodyfikować i jeszcze raz przetestować całą część składową systemu. Wszelkie modyfikacje, poprawki i powtórne testy, niezbędne do dostosowania systemów do wymagań specyfikacji i PN, będą wykonywane również na koszt wykonawcy robót. Wszystkie modyfikacje, poprawki itp. mają być w pełni udokumentowane opisami zmian, włącznie z rysunkami detali, oraz zawarte w dokumentacji testów.

Niezależnie od testów wykonywanych na prototypie, Generalny Wykonawca będzie zobowiązany do przeprowadzenia następujących rodzajów testów dla gotowych, wybranych, elementów elewacji, mające na celu potwierdzenie uzyskania zakładanych parametrów zabudowy:

- test szczelności wodnej dla elementów stanowiących przegrodę zewnętrzną ściany budynku
- test akustyczny dla elementów stanowiących przegrodę zewnętrzną ściany budynku
- test izolacyjności termicznej elementów ścian zewnętrznych przy zastosowaniu kamery termicznej

Powyższe testy należy wykonać wg odpowiednich obowiązujących norm dla każdego typu ściany zewnętrznej (wskazanej przez Głównego Projektanta)

6.7. Program zapewnienia jakości

Do obowiązków Wykonawcy należy opracowanie i przedstawienie do zaakceptowania przez Inspektora nadzoru programu zapewnienia jakości (PZJ), w którym przedstawi on zamierzony sposób wykonania robót, możliwości techniczne, kadrowe i organizacyjną gwarantujące wykonanie robót zgodnie z dokumentacją projektową.

Program zapewnienia jakości powinien zawierać:

- organizację wykonania robót, w tym termin i sposób prowadzenia robót
- organizację ruchu na budowie wraz z oznakowaniem robót
- plan bezpieczeństwa i ochrony zdrowia
- wykaz zespołów roboczych, ich kwalifikacje i przygotowanie praktyczne
- wykaz osób odpowiedzialnych za terminowość wykonania poszczególnych elementów robót
- system (sposób i procedurę) proponowanej kontroli i sterowania jakością robót
- wyposażenie w sprzęt i urządzenia do pomiarów i kontroli
- wykaz maszyn i urządzeń stosowanych na budowie z ich parametrami technicznymi oraz wyposażeniem
- sposób i procedurę pomiaru badań
- sposób i formę gromadzenia wyników badań laboratoryjnych
- wyposażenie w sprzęt i urządzenia do pomiarów i kontroli

Sporządzony PZJ jest podstawą egzekwowania przez Inżyniera z zachowaniem zasad bhp i prawidłowych procedur wykonywania robót przez Wykonawcę i jego pracowników.

6.8. GWARANCJE i informacje prawno – formalne

Na wykonane prace obowiązuje gwarancja i rękojmia, terminy wg umowy z Generalnym Wykonawcą. Zleceniodawca ma prawo do indywidualnego definiowania okresu gwarancji w Zapytaniach Ofertowych kierowanych do Wykonawców dla poszczególnych zakresów.

Generalny Wykonawca winien działać w oparciu o aktualnie obowiązujące prawo budowlane, oraz inne ustawy regulujące wykonywanie powierzonych prac.

Wykonawca każdej części robót jest zobowiązany do wyznaczenia na cały okres trwania robót Kierownika Robót posiadającego uprawnienia zgodnie z polskimi przepisami

Do Generalnego Wykonawcy robót należy zapewnienie wszelkich środków bezpieczeństwa i ochrony dla wykonywanych przez siebie robót. Wymaga się ponadto od Generalnego Wykonawcy skompletowania dokumentów i obliczeń potwierdzających, że dobrane rozwiązania, materiały i połączenia różnych technologii i prac różnych branż spełnią wymagania, określone w prawie budowlanym.

6.9. Nadzór autorski

Nadzór autorski powinien obejmować w szczególności:

- Stwierdzanie i kontrolę w toku realizacji robót budowlanych na podstawie Dokumentacji projektowej zgodności rozwiązań technicznych, materiałowych i użytkowych z Dokumentacją projektową;
- W przypadku wskazania w Dokumentacji projektowej na znaki towarowe, patenty lub pochodzenie, źródło lub szczególnie proces, który charakteryzuje produkty lub usługi dostarczane przez konkretnego wykonawcę jeżeli jest to uzasadnione Wraz ze wskazaniem parametrów równoważności- kontrolowanie parametrów równoważności;
- Uzupełnianie Dokumentacji projektowej oraz wyjaśnianie Zamawiającemu lub Wykonawcy robót budowlanych na podstawie Dokumentacji projektowej wątpliwości powstałych w toku realizacji tych robót;
- Uzgadnianie możliwości wprowadzenia rozwiązań zamiennych w stosunku do przewidzianych w projekcie, zgłoszonych przez kierownika budowy lub inspektora nadzoru inwestorskiego;
- Opiniowanie rysunków warsztatowych;
- Akceptacja i opiniowanie przedstawionych próbek wyrobów budowlanych;
- Wykonywanie rewizji, jeżeli w Dokumentacji zachodzą zmiany wynikające z błędów Wykonawcy wraz z koordynacją międzybranżową nowych rozwiązań.
- Udział w odbiorze poszczególnych części robót budowlanych realizowanych na podstawie Dokumentacji projektowej oraz w odbiorze końcowym tej inwestycji i uzyskaniu pozwolenia na użytkowanie;
- Udział w próbach instalacji i rozruchach - na każdorazowe Wezwanie Zamawiającego;

6.10. Nadzór konserwatorski

Teren inwestycji znajduje się w strefie ochrony konserwatorskiej SOK 1 w Gminnej ewidencji zabytków - jest to północny fragment działki 3084, na którym projektuje się drogę wewnętrzną i miejsca parkingowe, oraz na którym znajduje się adaptowany budynek istniejący. Nie planuje się w tym miejscu budowy nowych budynków czy też budowli.

Ten sam fragment terenu znajduje się w strefie ochrony archeologicznej SOA1 w Gminnej ewidencji zabytków.

7. PRZEDMIAR I OBMAR ROBÓT

7.1. Ogólne zasady obmiaru robót

Obmiar robót będzie odzwierciedlał faktyczny zakres wykonywanych robót zgodnie z Dokumentacją Projektową i ST.

Obmiaru robót dokonuje Wykonawca po pisemnym powiadomieniu Inspektora Nadzoru Inwestorskiego o zakresie obmierzanych robót i terminie obmiaru, co najmniej na 3 dni przed tym terminem.

Wyniki obmiaru wpisywane będą do książki obmiaru robót. Jakiegokolwiek błąd lub przeoczenie (opuszczenie) w ilościach podanych w przedmiarze robót lub gdzie indziej w Specyfikacjach Technicznych nie zwalnia Wykonawcy od obowiązku ukończenia wszystkich robót. Błędne dane zostaną poprawione wg instrukcji Inspektora Nadzoru Inwestorskiego na piśmie.

7.2. Urządzenia i sprzęt pomiarowy

Wszystkie urządzenia i sprzęt pomiarowy, stosowany w czasie obmiaru robót będą zaakceptowane przez Inspektora Nadzoru Inwestorskiego. Urządzenia i sprzęt pomiarowy zostaną dostarczone przez Wykonawcę. Jeżeli urządzenia te lub sprzęt wymagają badań atestujących, to Wykonawca będzie posiadać ważne świadectwa legalizacji. Wszystkie urządzenia pomiarowe będą przez Wykonawcę utrzymywane w dobrym stanie, w całym okresie trwania robót.

7.3. Czas przeprowadzania obmiaru

Obmiary będą przeprowadzane przed częściowym lub końcowym odbiorem robót, a także w przypadku występowania dłuższej przerwy w robotach niż 7 dni lub zmiany Wykonawcy robót. Obmiar robót zanikających przeprowadza się w czasie ich wykonywania. Obmiar robót podlegających zakryciu przeprowadza się przed ich zakryciem.

Roboty pomiarowe do obmiaru oraz nieodzowne obliczenia Wykonawca zobowiązany jest wykonać w sposób zrozumiały i jednoznaczny.

7.4. Wykonywanie obmiaru robót

Wszystkie obmiary będą liczone w jednostkach przyjętych w przedmiarze robót. Długości i odległości pomiędzy określonymi punktami skrajnymi będą mierzone poziomo (w rzucie) wzdłuż linii osiowej. Jeżeli szczegółowe specyfikacje techniczne właściwe dla danych robót nie wymagają tego inaczej, to objętości będą wyliczane w m³, jako długość pomnożona przez średni przekrój. Ilości, które mają być mierzone wagowo, będą wyrażone w tonach lub kilogramach. Wykonany obmiar robót zawierać będzie:

- o podstawę wyceny i opis robót,
- o ilość przedmiarową robót (z kosztorysu ofertowego),
- o datę obmiaru,
- o miejsce obmiaru przez podanie: nr pomieszczenia, nr detalu, elementu, wykonanie szkicu pomocniczego,
- o obmiar robót z podaniem składowych obmiaru w kolejności:
- o długość x szerokość x (głębokość / wysokość) x ilość = wynik obmiaru,
- o ilość robót wykonanych od początku budowy,
- o dane osoby sporządzającej obmiar i czytelny podpis.

8. ODBIÓR ROBÓT

8.1. Wymagania ogólne

Wykonawca sporządzi dokumentację powykonawczą w zakresie: geodezyjnym, budowlanym, instalacyjnym. Będzie ona autoryzowana, zarchiwizowana i zapisana w formie cyfrowej przed odbiorem budynku. Znajdą się w niej także:

- o rysunki i obliczenia (w przypadku zastosowania rozwiązań innych niż w projekcie),
- o informacje techniczne, parametry urządzeń z nazwą dostawcy i producenta oraz gwarancją,
- o instrukcje obsługi, wytyczne eksploatacji, szkolenia pracowników użytkownika w języku polskim (tłumaczenie autoryzowane, poprawne językowo).

Wszystkie rysunki zostaną wykonane na papierze i w formacie cyfrowym -.dwg w liczbie egzemplarzy wymaganej przez Inwestora. Projektant otrzyma 1 egzemplarz pełnej dokumentacji powykonawczej.

Wszystkie próby będą wykonywane staraniem i na koszt Wykonawcy.

8.2. Odbiór robót zanikających i ulegających zakryciu

Odbiór robót zanikających i ulegających zakryciu polega na finalnej ocenie ilości i jakości wykonywanych robót, które w dalszym procesie realizacji ulegają zakryciu. Odbiór robót zanikających i ulegających zakryciu będzie dokonywany w czasie umożliwiającym wykonanie ewentualnych korekt i poprawek bez hamowania ogólnego postępu robót. Odbiór robót dokonuje Inspektora Nadzoru. Gotowość danej części robót do odbioru zgłasza Wykonawca wpisem do dziennika budowy i jednoczesnym powiadomieniem Inspektora Nadzoru. Odbiór będzie przeprowadzony niezwłocznie, nie później jednak niż w ciągu 3 dni od daty zgłoszenia wpisem do dziennika budowy i powiadomieniem o tym fakcie Inspektora Nadzoru. Jakość i ilość robót ulegających zakryciu ocenia Inspektor Nadzoru na podstawie dokumentów zawierających komplet wyników badań laboratoryjnych i w oparciu o przeprowadzone pomiary, w konfrontacji z dokumentacją projektową, ST i uprzednimi ustaleniami.

8.3. Odbiór częściowy

Odbiór częściowy polega na ocenie jakości wykonanych części robót. Odbioru częściowego robót dokonuje się wg zasad jak przy odbiorze końcowym.

8.4. Odbiór końcowy

Odbiór końcowy polega na finalnej ocenie rzeczywistego wykonania Robót w odniesieniu do ich jakości. Całkowite zakończenie robót oraz gotowość do odbioru końcowego będzie stwierdzona przez Wykonawcę wpisem do dziennika budowy z bezzwłocznym powiadomieniem na piśmie o tym fakcie Inspektora Nadzoru. Odbiór końcowy robót nastąpi w terminie ustalonym w dokumentach kontraktowych, licząc od dnia potwierdzenia przez Inwestora zakończenia robót i przyjęcia dokumentów, o których mowa w punkcie poniżej pt. „Dokumenty do odbioru końcowego robót”. Odbioru końcowego robót dokona komisja wyznaczona przez Zamawiającego w obecności Inspektora Nadzoru i Wykonawcy. Komisja odbierająca roboty dokona ich oceny jakościowej na podstawie przedłożonych dokumentów, wyników badań i pomiarów, ocenie wizualnej oraz zgodności wykonania robót z dokumentacją projektową i ST. W toku odbioru końcowego robót komisja zapozna się z realizacją ustaleń przyjętych w trakcie odbiorów robót zanikających i ulegających zakryciu,

zwłaszcza w zakresie wykonania robót uzupełniających i robót poprawkowych. W przypadku niewykonania wyznaczonych robót poprawkowych lub robót uzupełniających, komisja przerwie swoje czynności i ustala nowy termin odbioru końcowego. W przypadku stwierdzenia przez komisję, że jakość wykonywanych robót w poszczególnych asortymentach nieznacznie odbiega od wymaganej dokumentacji projektowej i ST z uwzględnieniem tolerancji i nie ma większego wpływu na cechy eksploatacyjne obiektu i bezpieczeństwo ruchu, komisja dokona potrąceń, oceniając pomniejszona wartość wykonywanych robót w stosunku do wymagań przyjętych w dokumentach kontraktowych.

8.5. Dokumenty do odbioru końcowego robót

Podstawowym dokumentem do dokonania odbioru końcowego robót jest protokół odbioru końcowego robót sporządzony wg wzoru ustalonego przez Zamawiającego.

Do odbioru końcowego Wykonawca jest zobowiązany przygotować następujące dokumenty:

- o dokumentację projektową z naniesionymi zmianami,
- o specyfikacje techniczne,
- o uwagi i zalecenia Inspektora Nadzoru, zwłaszcza przy odbiorze robót zanikających i ulegających zakryciu i udokumentowanie wykonania jego zaleceń,
- o recepty i ustalenia technologiczne,
- o dzienniki budowy,
- o wyniki pomiarów kontrolnych oraz badań i oznaczeń laboratoryjnych zgodnie ze ST,
- o atesty jakościowe wbudowanych materiałów,
- o opinię technologiczną sporządzoną na podstawie wszystkich wyników badań i pomiarów załączonych do dokumentów odbioru, a wykonywanych zgodnie ze ST,
- o sprawozdanie techniczne,
- o protokoły badań i sprawdzeń; badania próbek, badania materiałów, dopuszczenia jednostkowe,
- o inne dokumenty wymagane przez Zamawiającego.

Sprawozdanie techniczne będzie zawierać:

- o zakres i lokalizację wykonywanych robót,
- o wykaz wprowadzonych zmian w stosunku do dokumentacji projektowej przekazanej przez Zamawiającego,
- o uwagi dotyczące warunków realizacji robót,
- o datę rozpoczęcia i zakończenia robót.

W przypadku, gdy wg komisji roboty pod względem przygotowania dokumentacyjnego nie będą gotowe do odbioru końcowego, komisja w porozumieniu z Wykonawcą wyznaczy ponowny termin odbioru końcowego robót.

Wszystkie zarządzone przez komisję roboty poprawkowe lub uzupełniające będą zestawione wg wzoru ustalonego przez Zamawiającego. Termin wykonania robót poprawkowych i robót uzupełniających wyznaczy komisja.

8.6. Odbiór ostateczny

Odbiór ostateczny polega na ocenie wykonanych robót związanych z usunięciem wad stwierdzonych przy odbiorze końcowym i zaistniałych w okresie gwarancyjnym. Odbiór ostateczny będzie dokonany na podstawie oceny wizualnej obiektu z uwzględnieniem zasad odbioru końcowego.

9. PODSTAWY PŁATNOŚCI

Podstawowym dokumentem rozliczeniowym jest oferta Wykonawcy zawierająca cenę ryczałtową na wykonanie robót.

Cena oferty obejmować musi wszystkie koszty, jakie poniesie Wykonawca z tytułu należytej oraz zgodnej z umową i zgodnej z obowiązującymi przepisami łączną ceną robót i innych świadczeń niezbędnych do realizacji przedmiotu zamówienia. Podstawą do obliczenia ceny oferty jest dokumentacja projektowa i ST.

Wszystkie roboty tymczasowe i prace towarzyszące, jak np. wywóz gruzu czy zabezpieczenia przed uszkodzeniami, nie są rozliczane odrębnie. Wykonawca ma za zadanie uwzględnić je w wynagrodzeniu ryczałtowym, cenach jednostkowych robót podstawowych lub też scalonych cenach elementów prac.

Kwota ryczałtowa pozycji kosztorysowej będzie uwzględniać wszystkie czynności, wymagania i badania składające się na jej wykonanie, określone dla tej roboty w dokumentacji projektowej i specyfikacji technicznej.

Kwoty ryczałtowe Robót będą obejmować:

- o Robociznę bezpośrednią wraz z towarzyszącymi kosztami;
- o Wartość zużytych materiałów wraz z kosztami zakupu, magazynowania, ewentualnych ubytków i transportu na teren budowy;
- o Wartość pracy sprzętu wraz z towarzyszącymi kosztami;
- o Koszty pośrednie, zysk kalkulacyjny i ryzyko;

- o Podatki obliczone zgodnie z obowiązującymi przepisami.

Ceny jednostkowe mogą być waloryzowane zgodnie z ustaleniami umownymi.
Do cen jednostkowych nie należy wliczać podatku VAT.

10. PRZEPISY ZWIĄZANE

Nie wymienienie tytułu jakiegokolwiek dziedziny, grupy, podgrupy czy normy nie zwalnia Wykonawcy od obowiązku stosowania wymogów określonych prawem polskim. Wykonawca będzie przestrzegał praw autorskich i patentowych. Jest zobowiązany do odpowiedzialności za spełnienie wszystkich wymagań prawnych w odniesieniu do używanych opatentowanych urządzeń lub metod.

10.1. Normy

Obowiązują normy wymienione w szczegółowych specyfikacjach technicznych dla poszczególnych rodzajów robót.

10.2. Ustawy i rozporządzenia

Ustawa z dnia 7 lipca 1994 r. - Prawo budowlane (Dz.U. z 2018 r. poz. 1202)

Rozporządzenie Ministra Infrastruktury z dnia 12 kwietnia 2002 r. w sprawie warunków technicznych jakim powinny odpowiadać budynki i ich usytuowanie (Dz.U.2019 r. poz. 1065);

Rozporządzenie Ministra Infrastruktury i Rozwoju z dnia 16 października 2015 r. zmieniające rozporządzenie w sprawie dziennika budowy, montażu i rozbiórki, tablicy informacyjnej oraz ogłoszenia zawierającego dane dotyczące bezpieczeństwa pracy i ochrony zdrowia (Dz.U. 2015 r. poz. 1775).

Rozporządzenie Ministra Infrastruktury z dnia 6 lutego 2003 r. w sprawie bezpieczeństwa pracy i higieny pracy podczas wykonywania robót budowlanych (Dz.U. z 2003 r. Nr 47, poz. 401 z późniejszymi zmianami).

Rozporządzenie Ministra Transportu, Budownictwa i Gospodarki Morskiej z dnia 28 marca 2012 r. zmieniające rozporządzenie w sprawie szczegółowego zakresu i formy dokumentacji projektowej, specyfikacji technicznych wykonania i odbioru robót budowlanych oraz programu funkcjonalno-użytkowego. (Dz.U. 2012 poz. 365 z późniejszymi zmianami).

Rozporządzenie Ministra Infrastruktury z dnia 23 czerwca 2003 r. w sprawie informacji dotyczącej bezpieczeństwa pracy i ochrony zdrowia oraz planu bezpieczeństwa i ochrony zdrowia. (Dz.U. 2003 nr 120 poz. 1126).

Rozporządzenie Ministra Gospodarki Morskiej i Żeglugi Śródlądowej z dnia 12 lipca 2019 r. w sprawie substancji szczególnie szkodliwych dla środowiska wodnego oraz warunków, jakie należy spełnić przy wprowadzaniu do wód lub do ziemi ścieków, a także przy odprowadzaniu wód opadowych lub roztopowych do wód lub do urządzeń wodnych. (Dz.U. 2019 poz. 1311).

Rozporządzenie Ministra Rozwoju z dnia 26 lipca 2016 r. w sprawie rodzajów dokumentów, jakich może żądać zamawiający od wykonawcy w postępowaniu o udzielenie zamówienia (Dz. U. z 2016 r. poz. 1126).

Ustawa o wyrobach budowlanych z dnia 17 stycznia 2019 r. (Dz.U. z 2019 r. poz. 266).

Ustawa z dnia 29 stycznia 2004 r. -Prawo zamówień publicznych (Dz. U.z2018r. poz. 1986).

Ustawa z dnia 15 marca 2019 r. o zmianie ustawy o drogach publicznych (Dz.U. 2019 poz. 698).

10.3. Inne dokumenty

Umowa z Inwestorem.

Dokumentacja projektowa.

SPECYFIKACJA TECHNICZNA WYKONANIA I ODBIORU ROBÓT BUDOWLANYCH

B - 00.00.01

ROBOTY PRZYGOTOWAWCZE I ROZBIÓRKOWE

SPIS TREŚCI

- 1. WSTĘP**
 - 2. MATERIAŁY**
 - 3. SPRZĘT**
 - 4. TRANSPORT**
 - 5. WYKONANIE ROBÓT**
 - 6. KONTROLA JAKOŚCI ROBÓT**
 - 7. OBMIAR ROBÓT**
 - 8. ODBIÓR ROBÓT**
 - 9. PODSTAWA PŁATNOŚCI**
 - 10. PRZEPISY ZWIĄZANE**
-

1. WSTĘP

1.1. Przedmiot ST

W niniejszym rozdziale omówiono ogólne wymagania dotyczące wykonania i odbioru robót budowlanych związanych z pracami przygotowawczymi i rozbiórkowymi dla zadania pn. „Budowa Szkoły Podstawowej i Przedszkola Publicznego wraz z zagospodarowaniem terenu i zjazdami z drogi publicznej oraz instalacjami wewnętrznymi i zewnętrznymi: wod-kan, c.o., wentylacja i energetyczna oraz przebudową budynku istniejącego w Ostrowi Mazowieckiej”.

Klasyfikacja wg Wspólnego Słownika Zamówień (CPV)

Grupa	Klasa	Kategoria	Opis
45100000-8			Przygotowanie terenu pod budowę.
	45110000-1		Roboty w zakresie burzenia i rozbiórki obiektów budowlanych, roboty ziemne.
		45111000-8	Roboty w zakresie burzenia, roboty ziemne.

1.2. Zakres stosowania ST

Specyfikacja techniczna jest dokumentem będącym podstawą do udzielenia zamówienia i zawarcia umowy na wykonanie robót zawartych w pkt 1.1.

1.3. Określenia podstawowe

Określenia i nazewnictwo użyte w niniejszej specyfikacji technicznej ST są zgodne z obowiązującymi podanymi w normach PN i przepisach Prawa budowlanego.

1.4. Zakres robót objętych ST

Ustalenia zawarte w niniejszej ST dotyczą prowadzenia robót rozbiórkowych zgodnie z dokumentacją projektową. W ramach niniejszej inwestycji przewiduje się m.in.:

- rozbiórkę budynków zlokalizowanych na działkach nr 3084 (budynek nr 23), 3083/6, 3080/1, 3078/1 w Ostrowi Mazowieckiej przy ul. Partyzantów. Rozbiórka budynków całkowita wraz z fundamentami.
- rozbiórkę istniejącego zjazdu publicznego i fragment istniejącego ogrodzenia.

Uwaga: Pozostałe prace zgodnie z dokumentacją projektową. Prace wykonać zgodnie z dokumentacją projektową.

1.5. Ogólne wymagania dotyczące robót

Ogólne wymagania dotyczące robót podano w części „Wymagania ogólne” pkt 1.5 specyfikacji technicznej.

Wykonawca robót jest odpowiedzialny za jakość ich wykonania oraz za zgodność z dokumentacją projektową, ST i poleceniami Inspektora Nadzoru Inwestorskiego.

Przed przystąpieniem do wykonywania robót, wykonawca jest zobowiązany do opracowania i przekazania zamawiającemu do akceptacji następujących dokumentów:

- Szczegółowy harmonogram robót i finansowania.
Szczegółowy harmonogram robót i finansowania musi uwzględniać uwarunkowania wynikające z ustaleń zawartych w umowie. Możliwości przerobowe wykonawcy w dziedzinie robót, kolejność robót oraz sposoby realizacji winny zapewnić wykonanie robót w terminie określonym w umowie.
- Plan bezpieczeństwa i ochrony zdrowia. Zapewnienie bezpieczeństwa osób trzecich.
W trakcie realizacji robót wykonawca będzie stosował się do wszystkich obowiązujących przepisów i wymagań w zakresie bezpieczeństwa i ochrony zdrowia. W ramach prac przygotowawczych do realizacji robót, jeżeli wymagają tego przepisy ustawy – Prawo budowlane, jest zobowiązany opracować program zapewnienia bezpieczeństwa i ochrony zdrowia.
- Program zapewnienia jakości.
Wykonawca jest w pełni odpowiedzialny za jakość robót. Wykonawca jest odpowiedzialny za ochronę istniejących instalacji naziemnych i podziemnych znajdujących się w obrębie placu budowy. Wykonawca spowoduje, żeby te instalacje i urządzenia zostały właściwie oznaczone i zabezpieczone przed uszkodzeniem w trakcie realizacji robót. Wykonawca będzie odpowiedzialny za jakiegokolwiek szkody, spowodowane jego działaniem, w instalacjach naziemnych i podziemnych w obrębie placu budowy.

- Ochrona środowiska.

W trakcie realizacji robót wykonawca jest zobowiązany znać i stosować się do przepisów zawartych we wszystkich regulacjach prawnych w zakresie ochrony środowiska. W okresie realizacji, do czasu zakończenia robót, wykonawca będzie podejmował wszystkie stosowne kroki, żeby zastosować się do wszystkich przepisów i normatywów w zakresie ochrony środowiska na placu budowy i poza jego terenem. Unikać działań szkodliwych dla innych czynników powodowanych jego działalnością.

- Warunki bezpieczeństwa pracy.

Wykonawca dostarczy na budowę i będzie utrzymywał wyposażenie konieczne dla zapewnienia bezpieczeństwa. Zapewni wyposażenie w urządzenia socjalne oraz odpowiednie wyposażenie i odzież wymaganą dla ochrony zdrowia i życia personelu zatrudnionego na placu budowy.

Wykonawca będzie stosował się do wszystkich przepisów prawnych obowiązujących w zakresie bezpieczeństwa przeciwpożarowego. Będzie stale utrzymywał wyposażenie przeciwpożarowe w stanie gotowości, zgodnie z zaleceniami przepisów bezpieczeństwa przeciwpożarowego na placu budowy, we wszystkich urządzeniach, maszynach i pojazdach oraz pomieszczeniach magazynowych. Materiały łatwopalne będą przechowywane zgodnie z przepisami przeciwpożarowymi w bezpiecznej odległości od budynków i składowisk w miejscach niedostępnych dla osób trzecich. Wykonawca będzie odpowiedzialny za wszelkie straty powstałe w wyniku pożaru, który mógłby powstać w okresie realizacji robót lub został spowodowany przez któregośkolwiek z jego pracowników. Użycie materiałów, które wpływają na trwałe zmiany środowiska, nie będzie akceptowane.

- Zaplecze dla potrzeb wykonawcy.

Wykonawca na swój koszt wykona i będzie utrzymywał w należyłym stanie zaplecze niezbędne do realizacji zamówienia.

- Warunki dotyczące organizacji ruchu oraz zabezpieczenie chodników i jezdni.

W trakcie realizacji robót wykonawca dostarczy, zainstaluje i utrzyma wszystkie niezbędne, tymczasowe zabezpieczenia ruchu i urządzenia takie jak: bariery, sygnalizację ruchu, znaki, itp., aby zapewnić bezpieczeństwo całego ruchu kołowego i pieszego. Inwestor zapewnia zaplecze dla potrzeb wykonawcy (pomieszczenia socjalne, bez pomieszczeń magazynowych). Inwestor zapewnia miejsca poboru energii elektrycznej i wody.

2. MATERIAŁY

Ogólne wymagania dotyczące materiałów, ich pozyskiwania i składowania podano w części „Wymagania ogólne” pkt 2 specyfikacji technicznej.

3. SPRZĘT

Ogólne wymagania dotyczące sprzętu do wykonania robót podano w części „Wymagania ogólne” pkt 3 specyfikacji technicznej.

Cały sprzęt potrzebny na placu budowy zostanie dostarczony przez Wykonawcę, włącznie z ewentualnymi rusztowaniami, podnośnikami i oświetleniem. Wykonawca powinien posługiwać się sprzętem zapewniającym spełnienie wymogów jakościowych, ilościowych i wymogów bezpieczeństwa. Zastosowany przy prowadzeniu robót sprzęt nie może powodować uszkodzeń pozostałych, nierozbieranych elementów. Wykonawca jest zobowiązany do używania jedynie takiego sprzętu, który nie spowoduje niekorzystnego wpływu na środowisko i jakość wykonywanych robót.

Roboty rozbiórkowe należy prowadzić ręcznie przy użyciu narzędzi pneumatycznych oraz mechanicznie.

W ramach niniejszej inwestycji należy stosować poniższy sprzęt lub inny zaakceptowany przez Inżyniera:

- spycharki,
- zrywarka do nawierzchni,
- ładowarki,
- samochody ciężarowe,
- młoty pneumatyczne.

4. TRANSPORT

Ogólne wymagania dotyczące transportu podano w części „Wymagania ogólne” pkt 4 specyfikacji technicznej.

Załadunek, transport jak i wyładunek materiałów z rozbiórek musi odbywać się z zachowaniem wszelkich środków ostrożności i bezpieczeństwa ludzi pracujących przy robotach rozbiórkowych. Gruz będzie wywożony w miarę postępowania robót rozbiórkowych. Gruz będzie ładowany do kontenerów znajdujących się na terenie budowy lub na samochody ciężarowe dojeżdżające do obiektu i wywożony na autoryzowane wysypiska.

Wybór środka transportu zależy od warunków lokalnych. Przy ruchu po drogach publicznych pojazdy muszą spełniać wymagania dotyczące przepisów ruchu drogowego w odniesieniu do dopuszczalnych obciążeń na osie, wymiarów ładunku i innych parametrów technicznych. Wykonawca będzie usuwał na bieżąco, na własny koszt, wszelkie zanieczyszczenia spowodowane jego pojazdami na drogach publicznych oraz dojazdach do terenu budowy.

5. WYKONANIE ROBÓT

5.1. Wymagania ogólne

Ogólne wymagania dotyczące wykonania robót podano w części „Wymagania ogólne” pkt 5 specyfikacji technicznej.

W czasie prowadzenia prac budowlano rozbiórkowych obowiązuje przestrzeganie przepisów bezpieczeństwa określonych w Rozporządzeniu Ministra Infrastruktury z dnia 6 lutego 2003 r. w sprawie bezpieczeństwa i higieny pracy podczas wykonywania robót budowlanych (Dz.U.nr 47, poz.401).

Roboty rozbiórkowe należy wykonać zgodnie z Rozporządzeniem Ministra Budownictwa i Przemysłu Materiałów Budowlanych z dnia 28.03.1972 r. w sprawie bezpieczeństwa i higieny pracy przy wykonywaniu robót budowlano montażowych i rozbiórkowych oraz Rozporządzeniem Ministra Pracy i Polityki Socjalnej z dnia 26.09.1997 r w sprawie ogólnych przepisów bezpieczeństwa i higieny pracy.

W przypadku istotnych niezgodności z projektem lub wątpliwości należy skontaktować się z Projektantem.

5.2. Roboty przygotowawcze

Przed przystąpieniem do prac rozbiórkowych należy uzyskać wszystkie niezbędne pozwolenia i uzgodnienia wymagane do ich przeprowadzenia. Poinformować z odpowiednim wyprzedzeniem osoby, instytucje, na które prowadzone prace rozbiórkowe mogą bezpośrednio oddziaływać. Oraz zapewnić sobie dojazd na teren prac rozbiórkowych.

Przed przystąpieniem do robót rozbiórkowych należy:

- Miejsce prac oznakować zgodnie z wymogami BHP,
- Zaplanować kolejność wykonywania poszczególnych czynności,
- Zapoznać pracowników z programem rozbiórki i poinstruować o bezpiecznym sposobie jej wykonania,
- Wstępnie oczyścić teren, wyznaczyć ewentualne miejsca socjalne dla pracowników, miejsca składowe materiałów budowlanych, miejsca postojowe dla maszyn,
- Zabezpieczyć obiekty i ich elementy, które nie podlegają rozbiórce,
- Zabezpieczyć sieć elektryczną, wodno-kanalizacyjną, gazową oraz wszelkie istniejące uzbrojenie,

5.3. Zasady i sposoby bezpiecznego wykonywania pracy

Podczas prac rozbiórkowych zabrania się:

- Ręcznie przemieszczać i przewozić ciężary o masie przekraczającej ustalone normy,
- Obsługiwać urządzenia bez odpowiednich uprawnień i przeszkoleń,
- Zdejmować osłony i zabezpieczenia z obsługiwanych maszyn,

Roboty rozbiórkowe należy:

- Prowadzić ręcznie, przy użyciu narzędzi pneumatycznych, przez rozkuwanie

Przy wykonywaniu robót rozbiórkowych należy:

- Używać tylko sprawnych narzędzi i pomocy warsztatowych, nieuszkodzonych, prawidłowo oprawionych,
- Utrzymywać w porządku miejsce pracy, nie rozrzucać narzędzi służących do rozbiórki,
- Konieczne jest stosowanie środków ochrony indywidualnej,
- W razie niemożności uniknięcia w czasie trwania robót większych ilości pyłu, pracowników należy zaopatrzyć w okulary ochronne,
- W czasie trwania robót wszyscy pracownicy muszą stale pracować w kaskach.

5.4. Ogólny sposób wykonywania rozbiórki

Roboty prowadzić zgodnie z przepisami BHP podczas wykonywania robót budowlanych zgodnie z ustaleniami rozporządzenia Ministra Infrastruktury z dn. 6 lutego 2003 r. (Dziennik Ustaw nr. 48 z 2003 r. poz. 401). Roboty rozbiórkowe należy wykonać ręcznie lub odpowiednim, sprawnym technicznie sprzętem mechanicznym z zachowaniem ostrożności.

Prace rozbiórkowe należy prowadzić pod stałym nadzorem osoby posiadającej odpowiednie uprawnienia budowlane. Pracownicy muszą być przeszkoleni w ramach bhp.

Prace rozbiórkowe należy prowadzić z zachowaniem ostrożności, unikając powstawania wielkogabarytowych elementów.

Prace rozbiórkowe należy wykonywać ręcznie (młoty, kilofy, młoty udarowe) a tam gdzie to jest możliwe mechanicznie z bezwzględnym przestrzeganiem przepisów BHP wraz z wykonaniem stosownych zabezpieczeń.

Użycie materiałów wybuchowych jest zabronione.

Zgodnie z przepisami ustawy z dnia 27.04.2001 r. o odpadach, wykonawca robót rozbiórkowych zobowiązany jest przedłożyć właściwemu organowi informację o wytwarzanych odpadach oraz sposobach gospodarowania nimi. W przypadku konieczności zajęcia pasa drogowego, wykonawca na czas prowadzonych prac rozbiórkowych musi uzyskać zezwolenie zarządcy drogi na zajęcie pasa drogowego (Dz. U. z 2004 r. Nr 140 poz. 1481).

Roboty rozbiórkowe projektuje się następującą kolejność prac lub zgodnie z ustalonym harmonogramem:

- roboty przygotowawcze
- odłączenie instalacji zasilających obiekty budowlane
- rozbiórka nawierzchni i urządzeń instalacji
- rozbiórka stolarki drzwiowej i okiennej
- rozbiórka pokrycia dachu
- rozbiórka konstrukcji betonowych i stalowych dachu
- rozbiórka ścian murowanych
- rozbiórka posadzek, elementów podłogowych, fundamentów
- rozbiórka istniejącej płyty boiska oraz bieżni i miejsca do skoku w dal
- rozbiórka istniejącej instalacji SEC pozostającej w kolizji w projektowanym obiektem
- rozbiórka murków kamiennych
- rozbiórka i demontaż ogrodzeń
- uporządkowanie nie placu rozbiórki

5.4.1. Umartwienie sieci i demontaż instalacji

Przed rozpoczęciem prac należy dokonać odcięcia instalacji.

Demontażu urządzeń i instalacji dokonywać wyłącznie po uprzednim odłączeniu ich od zasilania elektrycznego.

Demontażu urządzeń i instalacji dokonywać wyłącznie po uprzednim doprowadzeniu ich do temperatury otoczenia, stanu bezciśnieniowego i opróżnieniu z czynników.

5.4.2. Wytyczne prowadzenia prac wyburzeniowych:

Wyburzenie obiektów należy prowadzić przy zastosowaniu sprzętu mechanicznego, tj.: dźwigów, koparek, maszyn do kruszenia żelbetu i stali.

Roboty rozbiórkowe prowadzić sukcesywnie zaczynając od najwyższej kondygnacji, stosując następujące zasady:

- rozbiórki stropu prowadzić na jednej, najwyższej kondygnacji, zawsze w obrębie ścian przewidzianych do rozbiórki w następnej kolejności;
- rozbiórki ścian dokonywać sukcesywnie idąc od góry, nie wycinać fragmentów murów;
- rozbiórki murów prowadzić w polach zapewniających stateczność ścian, zachowywać prostopadłe fragmenty murów o szerokości przynajmniej 1/4 wysokości rozbieranej ściany;
- nie podcinać murów i nie obalać ścian na stropy i posadzki, W trakcie prowadzonych robót nie składować materiałów rozbiórkowych na stropach, sukcesywnie usuwać gruz i inne materiały rozbiórkowe poza obiekt.

5.4.3. Zabezpieczenie przed pyleniem, hałasem i drganiami

Rejon prowadzenia prac rozbiórkowych należy zabezpieczyć przed pyleniem poprzez zraszanie wodą miejsc zwalania gruzu w obrębie wyburzanych budynków. W celu ograniczenia drgań oraz hałasu należy zastosować nożyce tnące – kruszące oraz młoty hydrauliczno – udarowe z tłumikiem.

5.5. Przepisy BHP podczas prowadzenia robót rozbiórkowych

- Stanowiska pracy znajdujące się w wewnętrznej części budynku muszą być wygradzone barierami ochronnymi linowymi.
- Zabrania się zrzucania z dużej wysokości materiałów z rozbiórki i innych przedmiotów, należy je transportować na dół za pomocą sprzętu mechanicznego lub ręcznie.

- o Robotnicy wykonujący prace rozbiórkowe na wysokości powyżej 3 m muszą być zabezpieczeni szelkami, przy czym lina zabezpieczająca od szelek musi być przymocowana do elementów odpowiadających wymaganiom opisanym w instrukcji zabezpieczania.
- o Przed dopuszczeniem pracownika do pracy należy go zaopatrzyć w odzież roboczą i ochronną.
- o W skład odzieży ochronnej wchodzi: rękawice, okulary, kask, szelki wraz z liną zabezpieczającą, kamizelka odblaskowa i buty klasy S3.
- o Na budowie musi być tablica z następującymi adresami: punkt lekarski, Straż Pożarna, Pogotowie Ratunkowe, Policja.
- o Gablotę ze sprzętem gaśniczym instrukcją alarmowania i wykazem telefonów alarmowych należy zlokalizować w kilku miejscach ze względu na obszar prowadzonych prac. Rozmieszczenie powinno wynikać ze wskazań rzeczoznawcy p.poż.

5.6. Informacja o materiałach odpadowych z rozbiórki i sposobie ich zagospodarowania

Wykonawca jest zobowiązany do prowadzenia gospodarki odpadami związanymi z prowadzonymi pracami - w tym także odpadów porzbiórkowych - jako wytwórca tych odpadów w rozumieniu art.3 ust. 1 pkt. 32 Ustawy o odpadach. Wykonawca w zakresie budowy, rozbiórki i innych prac powiązanych z inwestycją jest, zgodnie z art. 3 ust. 1 pkt. 32 ustawy o odpadach, wytwórcą odpadów powstających w wyniku świadczenia tych usług. Jeśli Wykonawca nie posiada na terenie danego powiatu prawa wytwarzania odpadów, winien on przed rozpoczęciem robót dopełnić obowiązków określonych w ustawie o odpadach.

Wykonawca powinien zwrócić się do stosownych służb komunalnych o wskazanie miejsc wywozu poszczególnych elementów z rozbiórki. Podczas wykonywania prac rozbiórkowych powstaną odpady zakwalifikowane zgodnie z Rozporządzeniem Ministra Środowiska z dnia 27 września 2001 r. w sprawie katalogu odpadów (Dz. U. Nr 112, poz. 1206) do grupy 17. "Odpady z budowy, remontów i demontażu obiektów budowlanych oraz infrastruktury drogowej (włączając glebę i ziemię z terenów zanieczyszczonych)":

- 17 01 01 - Odpady betonu oraz gruz betonowy z rozbiórek i remontów
- 17 02 03 - Tworzywa sztuczne
- 17 04 01 - Miedź, brąz, mosiądz
- 17 04 05 - Żelazo i stal
- 17 04 09 - Odpady metali zanieczyszczone substancjami niebezpiecznymi.

W czasie prowadzenia prac rozbiórkowych materiały należy segregować i oddzielać te, które mogą być wykorzystane, jako surowce wtórne - np. metal, szkło.

Po podjęciu decyzji o utylizacji materiałów lub o wtórnym ich przetworzeniu należy przekazać je uprawnionemu podmiotowi, który podda je procesowi recyklingu. Materiały, które nie mogą być wykorzystane, jako surowce wtórne należy przetransportować na zorganizowane wysypisko śmieci - wskazane przez firmę zatrudnioną do wywozu odpadów.

Zgodnie z przepisami ustawy z dnia 27.04.2001 r. o odpadach, wykonawca robót rozbiórkowych zobowiązany jest przedłożyć właściwemu organowi informację o wytwarzanych odpadach oraz sposobach gospodarowania nimi. W przypadku konieczności zajęcia pasa drogowego, wykonawca na czas prowadzonych prac rozbiórkowych musi uzyskać zezwolenie zarządcy drogi na zajęcie pasa drogowego (Dz. U. z 2004 r. Nr 140 poz. 1481).

5.7. Doprowadzenie placu budowy do porządku

Po zakończeniu robót rozbiórkowych, Wykonawca winien oczyścić całą strefę objętą robotami oraz miejsca w pobliżu wykonywania prac. Wykonawca odpowiada za wszelkie szkody powstałe z jego winy w budynkach i na okolicznych terenach. Z tego tytułu Wykonawca ma obowiązek dokonać natychmiastowej naprawy na własny koszt wszystkich szkód uznanych w momencie odbioru robót.

5.8. Wywóz gruzu

Gruz będzie wywożony w miarę postępowania robót rozbiórkowych. Gruz będzie ładowany na samochody ciężarowe dojeżdżające do obiektu na terenie budowy i wywożony na autoryzowane wysypiska. Materiały, które nie mogą być wykorzystane, jako surowce wtórne należy przetransportować na zorganizowane wysypisko śmieci - wskazane przez firmę zatrudnioną do wywozu odpadów. Transport gruzu należy prowadzić na bieżąco w miarę postępu robót rozbiórkowych. Należy przewidzieć transport samochodami ciężarowymi samowyladowczymi, zabezpieczonymi plandekami przed pyleniem w czasie jazdy, czy też siatką przed odrywaniem się drobnych części lotnych. Elementy nadające się do odzysku w ramach inwestycji będą przechowywane w miejscu krytym.

Cały urobek powstały przy rozbiórce należy systematycznie wywozić na najbliższe wysypisko.

6. KONTROLA JAKOŚCI ROBÓT

Ogólne wymagania dotyczące prowadzenia kontroli jakości robót podano w części „Wymagania ogólne” pkt 6 specyfikacji technicznej.

Jakość wykonywanych robót musi być zgodna z wymogami ogólnymi ST oraz dokumentacji projektowej.

Kontrola jakości robót rozbiórkowych polega na wizualnej ocenie kompletności wykonanych robót rozbiórkowych.

Kontroli podlega także sposób wykonania robót rozbiórkowych, prawidłowości transportu i składowania materiałów uzyskanych podczas rozbiórki.

7. OBMIAR ROBÓT

Ogólne wymagania dotyczące obmiaru robót podano w części „Wymagania ogólne” pkt 7 specyfikacji technicznej.

Obmiar robót określa ilość wykonanych robót zgodnie z postanowieniami umowy. Ilość robót oblicza się według sporządzonych z natury pomiarów z uwzględnieniem wymagań technicznych zawartych w niniejszej specyfikacji.

Jednostkami obmiaru są: [m], [m²], [m³], [szt], [kpl].

8. ODBIÓR ROBÓT

Ogólne wymagania dotyczące prowadzenia odbioru robót podano w części „Wymagania ogólne” pkt 8 specyfikacji technicznej.

Celem odbioru jest protokolarnie dokonanie finalnej oceny wykonania robót w odniesieniu do ich, jakości i kompletności oraz zgodności z dokumentami kontraktowymi, w tym zgodności z warunkami wykonania i odbioru robót.

Gotowość do odbioru zgłasza Wykonawca wpisem do dziennika budowy. Odbiór jest potwierdzeniem wykonania robót zgodnie z postanowieniami Kontraktu oraz obowiązującymi Normami Technicznymi.

9. PODSTAWA PŁATNOŚCI

Ogólne ustalenia dotyczące podstawy płatności podano w części „Wymagania ogólne” pkt 9 specyfikacji technicznej.

Płatność za wykonane roboty odbywać się będzie na podstawie zapisów zawartych w umowie z Inwestorem.

10. PRZEPISY ZWIĄZANE

Nie wymienienie tytułu jakiejkolwiek dziedziny, grupy, podgrupy czy normy nie zwalnia Wykonawcy od obowiązku stosowania wymogów określonych prawem polskim. Wykonawca będzie przestrzegał praw autorskich i patentowych. Jest zobowiązany do odpowiedzialności za spełnienie wszystkich wymagań prawnych w odniesieniu do używanych opatentowanych urządzeń lub metod.

10.1. Ustawy i rozporządzenia

Ustawa o odpadach.

Rozporządzenie Ministra Pracy i Polityki Socjalnej z dnia 26.09.1997 r. W sprawie ogólnych przepisów bezpieczeństwa i higieny pracy (Dz.U. Nr 129, poz. 844).

Rozporządzenie Ministra Infrastruktury z dnia 26 czerwca 2002 r. w sprawie dziennika budowy, montażu i rozbiórki, tablicy informacyjnej oraz ogłoszenia zawierającego dane dotyczące bezpieczeństwa pracy i ochrony zdrowia. (Dz. U. Nr 108, poz. 953).

Rozporządzenie Ministra Infrastruktury z dnia 6 lutego 2003 r. w sprawie bezpieczeństwa i higieny pracy podczas wykonywania robót budowlanych. Dz. U. Nr 47, poz. 401 z dnia 19 marca 2003 r.).

SPECYFIKACJA TECHNICZNA WYKONANIA I ODBIORU ROBÓT BUDOWLANYCH

B - 00.00.02

WYCINKA DRZEW

SPIS TREŚCI

- 1. WSTĘP**
 - 2. MATERIAŁY**
 - 3. SPRZĘT**
 - 4. TRANSPORT**
 - 5. WYKONANIE ROBÓT**
 - 6. KONTROLA JAKOŚCI ROBÓT**
 - 7. OBMIAR ROBÓT**
 - 8. ODBIÓR ROBÓT**
 - 9. PODSTAWA PŁATNOŚCI**
 - 10. PRZEPISY ZWIĄZANE**
-

1. WSTĘP

1.1. Przedmiot ST

W niniejszym rozdziale omówiono ogólne wymagania dotyczące wykonania i odbioru robót budowlanych związanych z wycinką drzew dla zadania pn.: „Budowa Szkoły Podstawowej i Przedszkola Publicznego wraz z zagospodarowaniem terenu i zjazdami z drogi publicznej oraz instalacjami wewnętrznymi i zewnętrznymi: wod-kan, c.o., wentylacja i energetyczna oraz przebudową budynku istniejącego w Ostrowi Mazowieckiej”.

Klasyfikacja wg Wspólnego Słownika Zamówień (CPV):

- 77211400-6 - Usługi wycinania drzew

1.2. Zakres stosowania ST

Specyfikacja techniczna jest dokumentem będącym podstawą do udzielenia zamówienia i zawarcia umowy na wykonanie robót zawartych w pkt 1.1.

1.3. Określenia podstawowe

Określenia podane w niniejszej ST są zgodne z obowiązującymi odpowiednimi normami.

1.4. Zakres robót objętych ST

Ustalenia zawarte w niniejszej ST dotyczą prowadzenia robót związanych z wycinką drzew w oparciu o wytyczne zawarte w dokumentacji projektowej.

1.5. Ogólne wymagania dotyczące robót

Ogólne wymagania dotyczące robót podano w części „Wymagania ogólne” pkt 1.5 specyfikacji technicznej.

Dokumentacja projektowa i ST oraz inne dodatkowe dokumenty przekazane przez Inspektora Nadzoru Inwestorskiego stanowią o zamówionym zakresie i są integralną częścią umowy, a wymagania w nich zawarte są obowiązujące dla Wykonawcy. Wykonawca nie może wykorzystywać błędów w Dokumentacji projektowej lub ich pomijać. O ich wykryciu powinien natychmiast powiadomić Inspektora Nadzoru Inwestorskiego, który w porozumieniu z projektantem dokona odpowiednich zmian lub poprawek. Wszystkie wykonane roboty i dostarczone materiały winny być zgodne z Dokumentacją projektową i ST. Dane określone w Dokumentacji projektowej i w ST uważane są za wartości docelowe, od których dopuszczalne są odchylenia w ramach określonego przedziału tolerancji.

Cechy materiałów muszą być jednorodne i wykazywać zgodność z określonymi wymogami, a rozrzuty tych cech nie mogą przekraczać dopuszczalnego przedziału tolerancji. W przypadku, gdy roboty lub materiały nie będą w pełni zgodne z Dokumentacją projektową lub ST i wpłynie to na zmianę parametrów wykonanych elementów budowli, to takie materiały winny być niezwłocznie zastąpione innymi, a roboty wykonane od nowa na koszt Wykonawcy.

1.6. Opis prac towarzyszących i robót tymczasowych

Do wykonania robót objętych niniejszą ST niezbędne są następujące roboty tymczasowe:

- o oznakowanie prowadzonych robót,
- o zabezpieczenie istniejących budowli nadziemnych i podziemnych,
- o zabezpieczenie istniejącej zieleni niepodlegającej przesadzeniu oraz wycince,
- o przygotowanie i wyznaczenie drzew do wycinki,
- o segregowanie wyciętych drzew i przygotowanie do wywozu.

Do wykonania robót objętych niniejszą ST niezbędne są następujące prace towarzyszące:

- o prace pomiarowe i pomocnicze,
- o zasypanie miejsc po wycince drzew, wyrównanie terenu w miejscu wycinki,
- o uporządkowanie miejsca prowadzenia robót,
- o wywóz materiału z wycinki.

2. MATERIAŁY

Ogólne wymagania dotyczące materiałów, ich pozyskiwania i składowania podano w części „Wymagania ogólne” pkt 2 specyfikacji technicznej.

3. SPRZĘT

3.1. Wymagania ogólne

Ogólne wymagania dotyczące sprzętu do wykonania robót podano w części „Wymagania ogólne” pkt 3 specyfikacji technicznej.

Wykonawca powinien posługiwać się sprzętem zapewniającym spełnienie wymogów jakościowych, ilościowych i wymogów bezpieczeństwa. Wykonawca jest zobowiązany do używania jedynie takiego sprzętu, który nie spowoduje niekorzystnego wpływu na środowisko i jakość wykonywanych robót.

3.2. Wycinka drzew

Do wykonania robót związanych z karczowaniem pni, ścinaniem drzew, karczowaniem zakrzewień należy stosować:

- sprzęt specjalistyczny do wycinki drzew,
- piły motorowe łańcuchowe,
- spycharki gąsienicowe,
- koparki,
- rębarko-rozdrabniarki do gałęzi,
- zwyżki (do usuwania drzew niebezpiecznych, w sąsiedztwie trakcji kolejowych).

4. TRANSPORT

4.1. Wymagania ogólne

Ogólne wymagania dotyczące transportu podano w części „Wymagania ogólne” pkt 4 specyfikacji technicznej.

Załadunek, transport jak i wyładunek materiałów musi odbywać się z zachowaniem wszelkich środków ostrożności i bezpieczeństwa. Wybór środka transportu zależy od warunków lokalnych. Przy ruchu po drogach publicznych pojazdy powinny spełniać wymagania dotyczące przepisów ruchu drogowego w odniesieniu do dopuszczalnych obciążeń na osie, wymiarów ładunku i innych parametrów technicznych.

4.2. Transport materiałów

Pnie, karpinę oraz gałęzie należy przewozić transportem samochodowym. Pnie przedstawiające wartość jako materiał użytkowy (np. budowlany, meblarski itp.) powinny być transportowane w sposób nie powodujący ich uszkodzeń.

5. WYKONANIE ROBÓT

5.1. Wymagania ogólne

Ogólne wymagania dotyczące wykonania robót podano w części „Wymagania ogólne” pkt 5 specyfikacji technicznej.

Jakiegokolwiek wycinki w okresach lęgowych ptaków wykonywać wyłącznie po konsultacji i zatwierdzeniu przez ornitologa.

Zgoda na prace związane z usunięciem drzew i krzewów powinna być uzyskana przez Zamawiającego.

Odpady powstałe w wyniku wycinki winny zostać unieszkodliwione w sposób zgodny z wymogami określonymi w ustawie z dnia 27 kwietnia 2001 roku o odpadach (Dz. U. z 2001 r. Nr 62, poz. 682 późn. zmianami).

5.2. Zasady oczyszczania terenu z drzew i pni

Roboty opisane w niniejszej ST obejmują wycięcie i wykarczowanie drzew, wywiezienie powstałych w ten sposób pni, karpiny i gałęzi poza teren budowy na wskazane miejsce, zasypanie dołów oraz ewentualne spalanie na miejscu pozostałości po wykarczowaniu.

Zgoda na prace związane z usunięciem drzew powinna być uzyskana przez Zamawiającego.

Roślinność istniejąca w obrębie robót objętych niniejszą inwestycją, a nie przeznaczona do usunięcia, powinna być przez Wykonawcę zabezpieczona przed uszkodzeniem. Jeżeli roślinność, która ma być zachowana, zostanie uszkodzona lub

zniszczona przez Wykonawcę, to powinna być ona odtworzona na koszt Wykonawcy, w sposób zaakceptowany przez odpowiednie władze.

Sposób zniszczenia pozostałości po usuniętej roślinności powinien być zgodny z ustaleniami i wskazaniem Inspektora Nadzoru. Dopuszcza się przerobienie gałęzi na korę drzewną za pomocą specjalistycznego sprzętu, a sposób wykonania powinien odpowiadać zaleceniom producenta sprzętu. Nieużyteczne pozostałości po przeróbce powinny być usunięte przez Wykonawcę z terenu budowy.

5.3. Wycinka drzew z utrudnieniami

Wycinka drzew z utrudnieniami, tj. znajdującymi się w zwartej zabudowie lub w zasięgu napowietrznych linii energetycznych, telekomunikacyjnych albo wszystkich tych utrudnień łącznie, obejmuje:

- o odcięcie piłą mechaniczną gałęzi, konarów oraz części pnia przy użyciu hydraulicznego podnośnika koszowego,
- o ustalenie kierunku upadku drzewa, w przypadkach wątpliwych co do założonego kierunku, należy stosować stalowe liny odciągowe o długości przekraczającej 2,5-krotną wysokość ścinanego drzewa (liny należy doczepić do ciężkiego ciągnika, spycharki, itp.),
- o ścięcie drzewa (odcięcie piłą pozostałej części pnia),
- o wykarczowanie pnia, w przypadku braku warunków lokalnych nie pozwalających na karczowanie pni po wycięciu drzew należy ścinać drzewa do głębokości 20 cm poniżej uregulowanego pobocza, niwelety terenu, pozostawienie pni po ściętych drzewach jest zabronione.
- o pocięcie piłą pnia oraz konarów na odcinki metrowe (dogodne do załadunku i transportu), przetransportowanie i zagospodarowanie we własnym zakresie (sprzedaż) - o wartość pozyskanego drewna należy pomniejszyć cenę ofertową,
- o przerobienie na korę drzewną gałęzi przy pomocy specjalistycznego sprzętu na miejscu wycinki lub na dogodnym dla Wykonawcy placu składowym, zagospodarowanie we własnym zakresie,
- o zasypanie dołu ziemią, wyrównanie i ubicie, ziemia musi być starannie ubita,
- o uporządkowanie miejsca wycinki.

5.4. Zniszczenie pozostałości po usunięciu roślinności

Sposób zniszczenia pozostałości po usuniętej roślinności zostanie uzgodniony w trakcie realizacji Umowy.

W przypadku dopuszczenia przerobienia gałęzi na korę drzewną za pomocą specjalistycznego sprzętu, sposób wykonania powinien odpowiadać zaleceniom producenta sprzętu. Nieużyteczne pozostałości po przeróbce powinny być usunięte przez Wykonawcę z terenu budowy.

W przypadku dopuszczenia spalania roślinności usuniętej w czasie robót przygotowawczych Wykonawca ma obowiązek zadbać, aby odbyło się ono z zachowaniem wszystkich wymogów bezpieczeństwa i odpowiednich przepisów.

Pozostałości po spaleniu powinny być usunięte przez Wykonawcę z terenu budowy. Jeśli pozostałości po spaleniu, za zgodą Inspektora Nadzoru Inwestorskiego, są zakopywane na terenie budowy, to powinny być one układane w warstwach. Każda warstwa powinna być przykryta warstwą gruntu. Ostatnia warstwa powinna być przykryta warstwą gruntu o grubości co najmniej 30 cm i powinna być odpowiednio wyrównana i zagęszczona. Pozostałości po spaleniu nie mogą być zakopywane pod rowami odwadniającymi ani pod jakimikolwiek obszarami, na których odbywa się przepływ wód powierzchniowych.

6. KONTROLA JAKOŚCI ROBÓT

Ogólne wymagania dotyczące prowadzenia kontroli jakości robót podano w części „Wymagania ogólne” pkt 6 specyfikacji technicznej.

Sprawdzenie jakości robót polega na wizualnej ocenie kompletności usunięcia roślinności, wykarczowania korzeni i zasypania dołów.

7. PRZEDMIAR I OBMIAR ROBÓT

7.1. Wymagania ogólne

Ogólne wymagania dotyczące obmiaru robót podano w części „Wymagania ogólne” pkt 7 specyfikacji technicznej.

Obmiar robót określa ilość wykonanych robót zgodnie z postanowieniami umowy. Ilość robót oblicza się według sporządzonych z natury pomiarów z uwzględnieniem wymagań technicznych zawartych w niniejszej specyfikacji.

7.2. Jednostki przedmiarowe i obmiarowe

Jednostką obmiarową robót związanych z usunięciem drzew i pni jest:

- sztuka [szt.] dla drzew,
- sztuka [szt.] dla krzewów,
- sztuka [szt.] dla pni.

8. ODBIÓR ROBÓT

Ogólne wymagania dotyczące prowadzenia odbioru robót podano w części „Wymagania ogólne” pkt 8 specyfikacji technicznej.

Odbiorowi robót zanikających i ulegających zakryciu podlega sprawdzenie dołów po wykarczowanych pniach, przed ich zasypaniem.

9. PODSTAWA PŁATNOŚCI

Ogólne ustalenia dotyczące podstawy płatności podano w części „Wymagania ogólne” pkt 9 specyfikacji technicznej.

Płatność za wykonane roboty odbywać się będzie na podstawie zapisów zawartych w umowie z Inwestorem.

10. PRZEPISY ZWIĄZANE

Nie występują.

SPECYFIKACJA TECHNICZNA WYKONANIA I ODBIORU ROBÓT

B - 00.00.03

OCZYSZCZENIE TERENU

SPIS TREŚCI

1. WSTĘP
 2. MATERIAŁY
 3. SPRZĘT
 4. TRANSPORT
 5. WYKONANIE ROBÓT
 6. KONTROLA JAKOŚCI ROBÓT
 7. OBMIAR ROBÓT
 8. ODBIÓR ROBÓT
 9. PODSTAWA PŁATNOŚCI
 10. PRZEPISY ZWIĄZANE
-

1. WSTĘP

1.1. Przedmiot ST

Przedmiotem niniejszej szczegółowej specyfikacji technicznej są wymagania dotyczące wykonania i odbioru prac związanych z oczyszczaniem terenu, które zostaną wykonane w ramach dokumentacji projektowej dla zadania pn. „Budowa szkoły podstawowej i przedszkola publicznego wraz z zagospodarowaniem terenu i zjazdami z drogi publicznej oraz instalacjami wewnętrznymi i zewnętrznymi: wod-kan, c.o., wentylacja i energetyczna oraz przebudową budynku istniejącego w Ostrowi Mazowieckiej”.

1.2. Zakres stosowania ST

Szczegółowa specyfikacja techniczna jest stosowana jako dokument przetargowy przy zlecaniu i realizacji robót wymienionych w pkt. 1.1.

1.3. Określenia podstawowe

Określenia i nazewnictwo użyte w niniejszej szczegółowej specyfikacji technicznej są zgodne z obowiązującymi podanymi w normach PN i przepisach Prawa budowlanego.

1.4. Zakres robót objętych ST

Roboty, których dotyczy szczegółowa specyfikacja techniczna, obejmują wszystkie czynności umożliwiające i mające na celu wykonanie oczyszczania terenu, do których wykonania zostały użyte materiały i wyroby odpowiadające wymaganiom norm lub aprobat technicznych.

1.5. Ogólne wymagania dotyczące robót

Ogólne wymagania dotyczące robót podano w części „Wymagania ogólne” pkt 1.5 specyfikacji technicznej.

Wykonawca robót jest odpowiedzialny za jakość wykonania robót, ich zgodność z dokumentacją projektową, ST i poleceniami Inspektora Nadzoru Inwestorskiego.

2. MATERIAŁY

Ogólne wymagania dotyczące materiałów, ich pozyskiwania i składowania podano w części „Wymagania ogólne” pkt 2 specyfikacji technicznej.

Wszystkie wykorzystywane materiały muszą być zgodne z postanowieniami Umowy i poleceniami Inspektora Nadzoru. W oznaczonym czasie przed wbudowaniem Wykonawca przedstawi szczegółowe informacje dotyczące źródła wytwarzania i wydobywania materiałów oraz odpowiednie świadectwa badań, dokumenty dopuszczenia do obrotu i stosowania w budownictwie i próbki do zatwierdzenia Inspektorowi Nadzoru. Wykonawca ponosi odpowiedzialność za spełnienie wymagań ilościowych i jakościowych materiałów dostarczanych na plac budowy oraz za ich właściwe składowanie i wbudowanie.

3. SPRZĘT

Ogólne wymagania dotyczące sprzętu do wykonania robót podano w części „Wymagania ogólne” pkt 3 specyfikacji technicznej.

Roboty związane z mogą być wykonane ręcznie lub mechanicznie przy użyciu dowolnego typu sprzętu zaakceptowanego przez Inspektora Nadzoru Inwestorskiego. Wykonawca przystępujący do wykonania robót powinien dysponować sprzętem ogrodniczym do wykonywania robót ręcznie, jak łopaty, szpadle, grabie.

4. TRANSPORT

Ogólne wymagania dotyczące transportu podano w części „Wymagania ogólne” pkt 4 specyfikacji technicznej.

Transport może odbywać się dowolnymi środkami transportu. Podczas transportu materiały powinny być zabezpieczone przed uszkodzeniami, utratą stateczności i szkodliwymi wpływami atmosferycznymi. Ułożenie i zabezpieczenie ładunku powinno być zgodne z przepisami transportowymi dotyczącymi transportu samochodowego.

5. WYKONANIE ROBÓT

5.1. Wymagania ogólne

Ogólne wymagania dotyczące wykonania robót podano w części „Wymagania ogólne” pkt 5 specyfikacji technicznej.

5.2. Oczyszczanie terenu

Roboty związane z usunięciem chwastów i krzaków obejmują wyrwanie, wycięcie i wykarczowanie chwastów i krzaków, wywiezienie pni, karpiny, gałęzi i innych odpadów poza teren budowy na wskazane miejsce, zasypanie dołów. Teren pod budowę w pasie robót ziemnych, w miejscach dokopów i w innych miejscach wskazanych w dokumentacji projektowej, powinien być oczyszczony z chwastów i krzaków.

Roślinność istniejąca w pasie robót, nie przeznaczona do usunięcia, powinna być przez Wykonawcę zabezpieczona przed uszkodzeniem. Jeżeli roślinność, która ma być zachowana, zostanie uszkodzona lub zniszczona przez Wykonawcę, to powinna być ona odtworzona na koszt Wykonawcy, w sposób zaakceptowany przez odpowiednie władze.

Jeżeli dopuszczono przerobienie gałęzi na korę drzewną za pomocą specjalistycznego sprzętu, to sposób wykonania powinien odpowiadać zaleceniom producenta sprzętu. Nieużyteczne pozostałości po przeróbce powinny być usunięte przez Wykonawcę z terenu budowy..

6. KONTROLA JAKOŚCI ROBÓT

Ogólne wymagania dotyczące prowadzenia kontroli jakości robót podano w części „Wymagania ogólne” pkt 6 specyfikacji technicznej.

Wykonawca odpowiedzialny jest za pełną kontrolę robót i jakości materiałów. Wykonawca zapewni odpowiedni system kontroli obejmujący personel, laboratorium, sprzęt, zaopatrzenie i wszystkie urządzenia niezbędne do prowadzenia kontroli robót. Minimalne wymagania, co do zakresu badań i ich częstotliwości są określone w ST i normach koniecznych, do wykonania robót zgodnie z Dokumentacją Projektową.

Kontrola polega na sprawdzeniu:

- oczyszczenia terenu z gruzu i zanieczyszczeń, chwastów, krzaków,
- określenia ilości zanieczyszczeń (w m³),
- pomiaru odległości wywozu zanieczyszczeń.

7. OBMIAR ROBÓT

Ogólne wymagania dotyczące obmiaru robót podano w części „Wymagania ogólne” pkt 7 specyfikacji technicznej.

Jednostką obmiarową jest:

- metr kwadratowy [m²] dla powierzchniowego oczyszczenie terenu z gałęzi, liści, śmieci, itp..

8. ODBIÓR ROBÓT

Ogólne wymagania dotyczące prowadzenia odbioru robót podano w części „Wymagania ogólne” pkt 8 specyfikacji technicznej.

Roboty uznaje się za wykonane zgodnie z dokumentacją projektową, ST i wymaganiami Inspektora Nadzoru Inwestorskiego, jeżeli wszystkie pomiary i badania z zachowaniem tolerancji wg pkt 6 dały wyniki pozytywne. Prace związane z realizacją projektu zieleni oraz późniejszą pielęgnacją zieleni, należy zlecić firmie wyspecjalizowanej w zakładaniu oraz pielęgnacji terenów zieleni. Odbiór z obowiązującym minimum jednorocznym okresem gwarancyjnym.

9. PODSTAWA PŁATNOŚCI

Ogólne ustalenia dotyczące podstawy płatności podano w części „Wymagania ogólne” pkt 9 specyfikacji technicznej.

Płatność za wykonane roboty odbywać się będzie na podstawie zapisów zawartych w umowie z Inwestorem.

Ceny jednostkowe lub kwoty ryczałtowe robót będą obejmować:

- robociznę bezpośrednią wraz z towarzyszącymi kosztami,
- wartość zużytych materiałów wraz z kosztami zakupu, magazynowania, ewentualnych ubytków i transportu na teren budowy,
- wartość pracy sprzętu wraz z towarzyszącymi kosztami,
- koszty pośrednie, zysk kalkulacyjny i ryzyko.

Ceny jednostkowe mogą być waloryzowane zgodnie z ustaleniami umownymi.

Do cen jednostkowych nie należy wliczać podatku VAT.

10. PRZEPISY ZWIĄZANE

Nie występują.

SPECYFIKACJA TECHNICZNA WYKONANIA I ODBIORU ROBÓT BUDOWLANYCH

B - 01.01.01

ROBOTY ZIEMNE

SPIS TREŚCI

- 1. WSTĘP**
 - 2. MATERIAŁY**
 - 3. SPRZĘT**
 - 4. TRANSPORT**
 - 5. WYKONANIE ROBÓT**
 - 6. KONTROLA JAKOŚCI ROBÓT**
 - 7. OBMIAR ROBÓT**
 - 8. ODBIÓR ROBÓT**
 - 9. PODSTAWA PŁATNOŚCI**
 - 10. PRZEPISY ZWIĄZANE**
-

1. WSTĘP

1.1. Przedmiot ST

Przedmiotem niniejszej ST są wymagania dotyczące wykonania i odbioru robót ziemnych, które zostaną wykonane na podstawie dokumentacji projektowej dla zadania pn. „Budowa szkoły podstawowej i przedszkola publicznego wraz z zagospodarowaniem terenu i zjazdami z drogi publicznej oraz instalacjami wewnętrznymi i zewnętrznymi: wod-kan, c.o., wentylacja i energetyczna oraz przebudową budynku istniejącego w Ostrowi Mazowieckiej”.

Klasyfikacja wg Wspólnego Słownika Zamówień (CPV)

<i>Grupa</i>	<i>Klasa</i>	<i>Kategoria</i>	<i>Opis</i>
45100000-8			Przygotowanie terenu pod budowę.
	45110000-1		Roboty w zakresie burzenia i rozbiórki obiektów budowlanych, roboty ziemne.
		45111000-8	Roboty w zakresie burzenia, roboty ziemne.

1.2. Zakres stosowania

Specyfikacja techniczna jest dokumentem będącym podstawą do udzielenia zamówienia i zawarcia umowy na wykonanie robót ziemnych zawartych w pkt. 1.1 powyższej ST.

1.3. Określenia podstawowe

Określenia podane w niniejszej ST są zgodne z definicjami zawartymi w odpowiednich normach i wytycznych oraz określeniami podanymi w O-00.00.00 „Wymagania ogólne”.

1.4. Zakres robót objętych ST

Ustalenia zawarte w niniejszej specyfikacji dotyczą wykonania prac ziemnych niezbędnych do realizacji przedmiotowej inwestycji.

1.5. Ogólne wymagania dotyczące robót

Ogólne wymagania dotyczące robót podano w części „Wymagania ogólne” pkt 1.5 specyfikacji technicznej.

Wykonawca jest odpowiedzialny za jakość wykonania tych robót oraz ich zgodność z umową, projektem wykonawczym, pozostałymi ST i poleceniami zarządzającego realizacją umowy. Wprowadzanie jakichkolwiek odstępstw od tych dokumentów wymaga akceptacji zarządzającego realizacją umowy.

1.6. Dokumentacja, którą należy przedstawić w trakcie budowy

Dokumentacja przedstawiana przez Wykonawcę w trakcie budowy musi być zgodna z zasadami podanymi w Ogólnej Specyfikacji Technicznej. Dodatkowo wykonawca dostarczać będzie następujące informacje:

- Plan realizacji i harmonogram określający kolejność wykonania prac ziemnych.
- Rysunki robocze wymagane przez zarządzającego realizacją umowy.
- Sprawozdania raporty z badań geotechnicznych przygotowania podłoża oraz zagęszczenia formowanych nasypów.
- Szkice wyniesień i obmiarów geodezyjnych.

2. MATERIAŁY

Ogólne wymagania dotyczące materiałów, ich pozyskiwania i składowania podano w części „Wymagania ogólne” pkt 2 specyfikacji technicznej.

3. SPRZĘT

Ogólne wymagania dotyczące sprzętu do wykonania robót podano w części „Wymagania ogólne” pkt 3 specyfikacji technicznej.

Wykonawca jest zobowiązany do używania sprzętu, który nie spowoduje niekorzystnego wpływu na właściwości gruntu zarówno w miejscu jego naturalnego zalegania, jak też w czasie odpajania.

Sprzęt budowlany powinien odpowiadać pod względem typów i ilości wymaganiom zawartym w ogólnym opisie organizacji i metod robót, zaakceptowanym przez Inspektora Nadzoru.

4. TRANSPORT

Ogólne wymagania dotyczące transportu podano w części „Wymagania ogólne” pkt 4 specyfikacji technicznej.

Do transportu urobku stosować samochody samowyladowcze i sprzęt ręczny np. taczki.

Wykonawca ma obowiązek zorganizowania transportu z uwzględnieniem wymogów bezpieczeństwa, zarówno w obrębie pasa robót ziemnych, jak i poza nim. Jakiegokolwiek skutki prawne, wynikające z niedotrzymania wymienionych powyżej warunków obciążają Wykonawcę. Zwiększenie odległości transportu ponad wartości zatwierdzone nie może być podstawą roszczeń Wykonawcy, dotyczących dodatkowej zapłaty za transport, o ile zwiększone odległości nie zostały wcześniej zaakceptowane na piśmie przez Inspektora.

Przy ruchu po drogach publicznych pojazdy powinny spełniać wymagania dotyczące przepisów ruchu drogowego w odniesieniu do dopuszczalnych obciążeń na osie, wymiarów ładunku i innych parametrów technicznych. Wykonawca będzie usuwał na bieżąco, na własny koszt, wszelkie zanieczyszczenia spowodowane jego pojazdami na drogach publicznych oraz dojazdach do terenu budowy.

Transport gruntu należy organizować w taki sposób, aby nie był hamowany dowóz materiałów na plac budowy.

5. WYKONANIE ROBÓT

5.1. Wymagania ogólne

Ogólne wymagania dotyczące wykonania robót podano w części „Wymagania ogólne” pkt 5 specyfikacji technicznej.

Wykonawca ponosi odpowiedzialność za dokładne wytyczenie w planie i wyznaczenie wysokości wszystkich elementów zgodnie z Dokumentacją Projektową lub dyspozycjami Inspektora nadzoru, przekazanymi na piśmie.

Następstwa jakiegokolwiek błędu w wytyczeniu i wyznaczeniu robót zostaną poprawione przez Wykonawcę, jeżeli zażąda tego Inspektor nadzoru. Harmonogram i technologia prowadzenia robót ziemnych powinny zapewniać nienaruszenie struktury gruntu rodzimego i zachowanie jego parametrów technicznych.

5.2. Prace wstępne i pomiarowe

Przed przystąpieniem do wykonywania robót ziemnych, Wykonawca ma obowiązek do zapoznania się z Dokumentacją Projektową. W przypadku stwierdzenia rozbieżności pomiędzy dokumentacją a stanem stwierdzonym w podłożu, należy bezzwłocznie powiadomić Inspektora nadzoru w celu uzgodnienia sposobu postępowania. Dodatkowo należy zapoznać się z dokumentacją określającą występowanie na terenie budowy urządzeń podziemnych i w miarę możliwości określić ich rzeczywiste położenie. Wykonanie wykopów może nastąpić po wykonaniu robót przygotowawczych i po wyrażeniu zgody przez Inspektora Nadzoru Inwestorskiego.

Przed przystąpieniem do robót Wykonawca ma obowiązek sprawdzić zgodność rzędnych terenu z danymi zawartymi w Dokumentacji Projektowej. Wszelkie odstępstwa od Dokumentacji winny być odnotowane w Dzienniku Budowy wpisem potwierdzonym przez Inspektora Nadzoru Inwestorskiego, co będzie stanowić podstawę do korekty ilości robót w książce obmiaru.

Prace pomiarowe powinny być wykonane przez osoby posiadające odpowiednie kwalifikacje i uprawnienia.

Wykonawca powinien natychmiast poinformować Inspektora nadzoru o wszelkich błędach wykrytych w wytyczeniu punktów głównych trasy i (lub) reperów roboczych.

Przed przystąpieniem do robót Wykonawca powinien sprawdzić czy rzędne terenu określone w dokumentacji projektowej są zgodne z rzeczywistymi rzędnymi terenu. Jeżeli Wykonawca stwierdzi, że rzeczywiste rzędne terenu istotnie różnią się od rzędnych określonych w dokumentacji projektowej, to powinien powiadomić o tym Inspektora nadzoru.

Wszystkie roboty, które bazują na pomiarach Wykonawcy, nie mogą być rozpoczęte przed zaakceptowaniem wyników pomiarów przez Inspektora nadzoru.

Wykonawca jest odpowiedzialny za ochronę wszystkich punktów pomiarowych i ich oznaczeń w czasie trwania robót. Jeżeli znaki pomiarowe przekazane przez Zamawiającego zostaną zniszczone przez Wykonawcę świadomie lub wskutek zaniedbania, a ich odtworzenie jest konieczne do dalszego prowadzenia robót, to zostaną one odtworzone na koszt Wykonawcy.

Wszystkie pozostałe prace pomiarowe konieczne dla prawidłowej realizacji robót należą do obowiązków Wykonawcy.

5.3. Odkłady gruntu

5.3.1. Warunki ogólne wykonania odkładów

Część mas ziemnych z wykopów będzie zużyta do ukształtowania spadków terenu i nasypów terenu wg PZT, a pozostały nadmiar mas ziemnych powstałych z wykopów podczas budowy musi zostać wywieziony na miejsca do tego przeznaczone zgodnie z Ustawą z dn. 14 grudnia 2012 o odpadach.

Grunty lub inne materiały powinny być przewiezione na odkład, jeżeli:

- o stanowią nadmiar objętości w stosunku do objętości gruntów przewidzianych do wbudowania,
- o są nieprzydatne do budowy nasypów oraz wykorzystania w innych pracach, związanych z realizacją robót stanowiących przedmiot zamówienia,
- o ze względu na harmonogram robót nie jest ekonomicznie uzasadnione oczekiwanie na wbudowanie materiałów pozyskiwanych z wykopu.

Wykonawca może przyjąć, że zachodzi jeden z podanych wyżej przypadków tylko wówczas, gdy zostało to jednoznacznie określone w dokumentacji projektowej, harmonogramie robót lub przez Zarządzającego realizacją przedmiotu umowy.

5.3.2. Lokalizacja odkładu

Jeżeli pozwalają na to właściwości materiałów przeznaczonych do przewiezienia na odkład, materiały te powinny być w razie możliwości wykorzystane do wyrównania terenu, zasypiania dołów i sztucznych wyrobisk oraz do ewentualnego poszerzenia nasypów. Roboty te powinny być wykonane zgodnie z dokumentacją projektową i odpowiednimi zasadami, dotyczącymi wbudowania i zagęszczania gruntów.

Jeżeli nie przewidziano zagospodarowania nadmiaru objętości w sposób określony powyżej, materiały te należy przewieźć na odkład.

Lokalizacja odkładu powinna być wskazana w dokumentacji projektowej lub przez Zarządzającego realizacją przedmiotu umowy. Jeżeli miejsce odkładu zostało wybrane przez Wykonawcę, musi być ono zaakceptowane przez Zarządzającego realizacją przedmiotu umowy.

Niezależnie od tego, Wykonawca musi uzyskać zgodę właściciela terenu.

Jeśli odkład zostanie wykonany w nie uzgodnionym miejscu lub niezgodnie z wymaganiami, to zostanie on usunięty przez Wykonawcę na jego koszt, według wskazań Zarządzającego realizacją przedmiotu umowy.

Konsekwencje finansowe i prawne, wynikające z ewentualnych uszkodzeń środowiska naturalnego wskutek prowadzenia prac w nie uzgodnionym do tego miejscu, obciążają Wykonawcę.

5.3.3. Zasady wykonania odkładów

Wykonanie odkładów, a w szczególności ich wysokość, pochylenie, zagęszczenie oraz odwodnienie powinny być zgodne z wymaganiami podanymi w dokumentacji projektowej lub określonymi na bieżąco przez Zarządzającego realizacją przedmiotu umowy. Jeżeli nie określono inaczej, należy przestrzegać ustaleń podanych w normie PN-S-02205:1998 to znaczy odkład powinien być uformowany w pryzmę o wysokości do 1,5 m, pochyleniu skarp od 1 do 1,5 i spadku korony od 2% do 5%.

Odkłady powinny być tak ukształtowane, aby harmonizowały z otaczającym terenem. Powierzchnie odkładów powinny być obsiane trawą, obsadzone krzewami lub drzewami albo przeznaczone na użytki rolne lub leśne, zgodnie z dokumentacją projektową.

Odsypianie materiału przewidzianego do przewiezienia na odkład powinno być przerwane, o ile warunki atmosferyczne lub inne przyczyny uniemożliwiają jego wbudowanie zgodnie z wymaganiami sformułowanymi w tym zakresie w dokumentacji projektowej, ST lub przez Zarządzającego realizacją przedmiotu umowy.

Przed przewiezieniem gruntu na odkład Wykonawca powinien upewnić się, że spełnione są warunki określone w punkcie 5.4.1. Jeżeli wskutek pochopnego przewiezienia gruntu na odkład przez Wykonawcę, zajdzie konieczność dowiezienia gruntu do wykonania nasypów z ukopu, to koszt tych czynności w całości obciąża Wykonawcę.

5.3.4. Zasady wykorzystania gruntów

Grunty uzyskane przy wykonywaniu wykopów powinny być przez Wykonawcę wykorzystane w maksymalnym stopniu do budowy nasypów. Grunty przydatne do budowy nasypów mogą być wywiezione poza teren budowy tylko wówczas, gdy stanowią nadmiar objętości robót ziemnych i za zezwoleniem Inspektora Nadzoru Inwestorskiego.

Jeżeli grunty przydatne, uzyskane przy wykonaniu wykopów, nie będąc nadmiarem objętości robót ziemnych, zostały za zgodą Inspektora Nadzoru Inwestorskiego wywiezione przez Wykonawcę poza teren budowy z przeznaczeniem innym niż budowa nasypów lub wykonanie prac objętych umową, Wykonawca jest zobowiązany do dostarczenia równoważnej objętości gruntów przydatnych ze źródeł własnych, zaakceptowanych przez Inspektora Nadzoru Inwestorskiego.

Grunty i materiały nieprzydatne do budowy nasypów, powinny być wywiezione przez Wykonawcę na odkład. Zapewnienie terenów na odkład należy do obowiązków Zamawiającego, o ile nie określono tego inaczej w Umowie. Inspektor Nadzoru Inwestorskiego może nakazać pozostawienie na terenie budowy gruntów, których czasowa nieprzydatność wynika jedynie z powodu zamarznięcia lub nadmiernej wilgotności.

5.4. Wykonanie podkładów z ubitych materiałów sypkich

Kruszywo powinno być rozkładane w warstwie o jednakowej grubości, z zachowaniem wymaganych spadków i rzędnych wysokościowych. Grubość rozłożonej warstwy luźnego kruszywa powinna być taka, aby po jej zagęszczeniu osiągnięto grubość projektowaną. Natychmiast po końcowym wyprofilowaniu warstwy podsypki należy przystąpić do jej zagęszczania. Nierówności lub zagłębienia powstałe w czasie zagęszczania powinny być wyrównywane na bieżąco przez spulchnienie warstwy i dodanie lub usunięcie materiału, aż do otrzymania równej powierzchni. Zagęszczenie należy kontynuować do osiągnięcia wskaźnika zagęszczenia 1,0 według normalnej próby Proctora, przeprowadzonej według PN-B-04481. Wskaźnik zagęszczenia należy określać zgodnie z BN-77/8931-12. W przypadku, gdy gruboziarnisty materiał wbudowany w warstwę uniemożliwia przeprowadzenie badania zagęszczenia według normalnej próby Proctora, kontrolę zagęszczenia należy oprzeć na metodzie obciążeń płytowych. Należy określić pierwotny i wtórny moduł odkształcenia warstwy według BN-64/8931-02. Stosunek wtórnego i pierwotnego modułu odkształcenia nie powinien przekraczać 2,2. Wilgotność kruszywa podczas zagęszczania powinna być równa wilgotności optymalnej z tolerancją od -20% do +10% jej wartości. W przypadku, gdy wilgotność kruszywa jest wyższa od wilgotności optymalnej, kruszywo należy osuszyć przez mieszanie i napowietrzanie. W przypadku, gdy wilgotność kruszywa jest niższa od wilgotności optymalnej, kruszywo należy zwilżyć określoną ilością wody i równomiernie wymieszać.

5.5. Zasypywanie wykopu

Zasypanie wykopów możliwe jest jedynie po uprzednim zezwoleniu Inspektora nadzoru wraz z odpowiednim wpisem do dziennika budowy.

Przed przystąpieniem do robót należy oczyścić wykop ze śmieci i odpadów budowlanych. Zасыpywanie wykopu należy wykonywać warstwami o grubości dostosowanej do przyjętej metody zagęszczania gruntu, która to grubość nie powinna przekraczać:

- przy zagęszczaniu ręcznym - 20 cm,
- przy zagęszczaniu ubijakami mechanicznymi lub wibratorami - 40 cm.

UWAGA: Występujące w podłożu grunty spoiste nie mogą być ponownie wykorzystane do zasyпки wykopu. Zасыpkę należy wykonać gruntem mineralnym, sypkim, zagęszczanym warstwami co ok. 30 cm.

5.6. Wymagania dotyczące zagęszczenia gruntu

Jeżeli grunty rodzime w wykopach i miejscach zerowych nie mają wymaganego wskaźnika zagęszczenia to należy je dogęścić do ww. wartości I_s . Jeżeli wartości wskaźnika zagęszczenia określone powyżej nie mogą być osiągnięte przez bezpośrednie zagęszczenie gruntów rodzimych, to należy podjąć środki w celu ulepszenia gruntów podłoża, umożliwiające uzyskanie wymaganych wartości wskaźnika zagęszczenia.

Możliwe do zastosowania środki, proponuje Wykonawca i przedstawia do akceptacji Inspektora Nadzoru Inwestorskiego. Po zagęszczeniu gruntów należy dokonać badań nośności podłoża (np. płytą statyczną). Prace przy wykonywaniu nasypów budowlanych prowadzić pod stałym nadzorem geologa. Dokonać odbioru zagęszczenia gruntów.

5.7. Wyznaczenie obiektów budowlanych

Roboty polegają na wyznaczeniu wszystkich niezbędnych punktów potrzebnych do lokalizacji i wykonania obiektów wznoszonych w ramach realizowanego zadania inwestycyjnego. Dokładność wyznaczenia ± 1 cm. Elementy geometryczne budynku lub jego części należy tak wyznaczyć, by istniała możliwość pełnego ich wykorzystania podczas robót budowlanych.

5.8. Wyznaczenie punktów wysokościowych

Wszystkie punkty wysokościowe i repery robocze muszą nawiązywać do reperów państwowych. Przed rozpoczęciem robót Wykonawca winien założyć nowe punkty wysokościowe (słupki betonowe z bolcem), ustalić ich wysokość w stosunku do reperów państwowych i chronić je przez cały czas trwania budowy. Repery należy wyznaczyć obok każdego projektowanego

obiektu. Punkty wysokościowe należy lokalizować poza granicami projektowanego obiektu, a ich rzędne określić z dokładnością do 0,5 cm. Punkty wysokościowe należy wyznaczyć na trwałym elemencie wkopanym w grunt w taki sposób, by nie zmienił swego położenia i był chroniony przed działaniem czynników atmosferycznych.

5.9. Uwagi dodatkowe i zalecenia

Roboty ziemne związane z formowaniem nasypów i wykonaniem wymiany gruntu prowadzić z wykorzystaniem materiałów zgodnych z normami branżowymi w tym z normą PN – S 02205/98 "Drogi samochodowe".

6. KONTROLA JAKOŚCI ROBÓT

6.1. Zasady ogólne kontroli jakości robót

Ogólne wymagania dotyczące prowadzenia kontroli jakości robót podano w części „Wymagania ogólne” pkt 6 specyfikacji technicznej.

Przed przystąpieniem do robót ziemnych Wykonawca powinien sprawdzić prawidłowość wykonania robót pomiarowych i przygotowawczych i prowadzić systematyczne badania kontrolne dostarczając kopie ich wyników do Inspektora. Badania kontrolne należy wykonać w zakresie i z częstotliwością gwarantującą zachowanie wymagań dotyczących jakości robót.

Zagęszczenie gruntu powinno spełniać wymagania, dotyczące minimalnej wartości wskaźnika zagęszczenia 0,97 dla konstrukcji ziemnych.

6.2. Badania kontrolne wykopów bez obudowy

Badania wykopów otwartych o ścianach pionowych bez obudowy przeprowadza się poprzez oględziny zewnętrzne sprawdzając czy występują wody gruntowe.

Badania szerokości wykopu mierzy się z dokładnością do 0,10 m przy pomocy taśmy stalowej.

Badanie grubości warstwy gruntu zapewniającą nienaruszalność struktury sprawdza się za pomocą niwelatora i łąty niwelacyjnej z dokładnością do 1 cm.

Badania kontrolne obejmują :

- sprawdzenie równości, pochyłeń podłużnych i spadków poprzecznych podłoża,
- sprawdzenie powierzchni zdjęcia humusu;
- sprawdzenie grubości zdjętej warstwy.
- sprawdzenie zagęszczenia gruntu podłoża,
- sprawdzenie wymiarów poziomych obiektu,
- sprawdzenie technicznych dokumentów kontrolnych.

6.3. Badania i pomiary w czasie wykonywania robót ziemnych - dokumenty kontrolne

Wyniki badań i pomiarów kontrolnych w czasie wykonywania robót ziemnych należy wpisywać do:

- protokołów odbiorów robót zanikających lub ulegających zakryciu,
- dziennika budowy.

Przy wykonywaniu prac powinny być przeprowadzone następujące badania:

- sprawdzenie wymiarów,
- sprawdzenie zgodności rodzaju gruntu oraz aktualnego stanu poziomu wód gruntowych z danymi podanymi w dokumentacji technicznej,
- sprawdzenie zagęszczenia gruntu.

W czasie wykonywania prac ziemnych kontrolę nad przebiegiem prac w zakresie ich geometrii powinna prowadzić służba geodezyjna Wykonawcy.

6.4. Sprawdzenie zagęszczenia gruntów

Sprawdzenie przeprowadza się na podstawie wyników podanych w dokumentach kontrolnych oraz przez przeprowadzenie wrywkowych badań bezpośrednich. Badania zagęszczenia wykonywane w czasie odbioru przeprowadza się w górnych warstwach korpusu ziemnego do głębokości około 1,0 metra poniżej jego korony, a w dolnych warstwach, tylko w przypadku, gdy zachodzą wątpliwości, co do właściwego zagęszczenia gruntu w tych warstwach.

6.5. Wymagania dla robót pomiarowych:

- wysokość reperów: $\pm 0,5\text{cm}$
- wysokość elementów projektowanych: $\pm 1\text{cm}$

- o dokładność pomiarów poziomych: $\pm 1\text{cm}/50\text{m}$

7. OBMIAR ROBÓT

Ogólne wymagania dotyczące obmiaru robót podano w części „Wymagania ogólne” pkt 7 specyfikacji technicznej.

Jednostką obmiarową robót związanych z wykonaniem robót ziemnych jest metr sześcienny [m³], metr kwadratowy [m²], tona [t], kurs.

8. ODBIÓR ROBÓT

Ogólne wymagania dotyczące prowadzenia odbioru robót podano w części „Wymagania ogólne” pkt 8 specyfikacji technicznej.

Odbiór powinien polegać na sprawdzeniu zgodności z rysunkami dokumentacji projektowej i postanowieniami niniejszej specyfikacji technicznej.

Roboty ziemne uznaje się za wykonane zgodnie z dokumentacją projektową, jeżeli wszystkie wyniki badań przeprowadzonych przy odbiorach okazały się zgodne z wymaganiami. W przypadku, gdy wykonanie choć jednego elementu robót ziemnych okazało się niezgodne z wymaganiami, roboty ziemne uznaje się za niezgodne z dokumentacją projektową i Wykonawca robót zobowiązany jest doprowadzić roboty do zgodności z wymaganiami i przedstawić je do ponownego odbioru. Dodatkowe roboty w opisanej wyżej sytuacji nie podlegają zapłacie.

Roboty związane z wytyczeniem obiektu odbiera Inspektor nadzoru na podstawie powykonawczej dokumentacji geodezyjnej opracowanej po zakończeniu robót obejmującej wykonane szkice, operaty geodezyjnej obsługi realizacyjnej, sprawozdania techniczne, dzienniki pomiarowe i protokoły, które należy przekazać zamawiającemu najpóźniej w dniu odbioru.

Wykop powinien być odebrany przez uprawnionego geologa – geotechnika, w wypadku jakichkolwiek wątpliwości odnośnie przydatności gruntu do bezpośredniego posadowienia na nim fundamentów oraz odnośnie ewentualnych sączeń wody powiadomić należy projektanta i geologa.

9. PODSTAWA PŁATNOŚCI

Ogólne ustalenia dotyczące podstawy płatności podano w części „Wymagania ogólne” pkt 9 specyfikacji technicznej.

10. PRZEPISY ZWIĄZANE

Nie wymienienie tytułu jakiejkolwiek dziedziny, grupy, podgrupy czy normy nie zwalnia Wykonawcy od obowiązku stosowania wymogów określonych prawem polskim. Wykonawca będzie przestrzegał praw autorskich i patentowych. Jest zobowiązany do odpowiedzialności za spełnienie wszystkich wymagań prawnych w odniesieniu do używanych opatentowanych urządzeń lub metod.

10.1. Normy

PN-N-02211:2000	Geodezja. Geodezyjne wyznaczanie przemieszczeń. Terminologia podstawowa
PN-EN 1997-1:2008	Eurokod 7. Projektowanie geotechniczne. Część 1: Zasady ogólne
PN-EN 1997-2:2009	Eurokod 7. Projektowanie geotechniczne. Część 2: Rozpoznanie i badanie podłoża fundamentowego.
PN-EN 13043:2004	Kruszywa do mieszanek bitumicznych i powierzchniowych utwardzeń stosowanych na drogach, lotniskach i innych powierzchniach przeznaczonych do ruchu

10.2. Rozporządzenia i ustawy

Rozporządzenie Ministra Infrastruktury z dnia 26.06.2002 r. w sprawie dziennika budowy, montażu i rozbiórki tablicy informacyjnej oraz ogłoszenia zawierającego dane dotyczące bezpieczeństwa pracy i ochrony zdrowia.

Rozporządzenie Ministra Infrastruktury z dnia 6 lutego 2003 r. w sprawie bezpieczeństwa i higieny pracy podczas wykonywania robót budowlanych (Dz. U. z 2003 r. Nr 48 poz. 401).

Ustawa z dnia 7 lipca 1994 r. – Prawo budowlane (Dz. U. z 2002 r. Nr 106 poz.1126) z późniejszymi zmianami (ostatnia zmiana z 2003 r. Dz. U. Nr 80 poz. 718).

SPECYFIKACJA TECHNICZNA WYKONANIA I ODBIORU ROBÓT BUDOWLANYCH

B - 01.01.02

ZABEZPIECZENIE WYKOPÓW -ŚCIANKA BERLIŃSKA (opcjonalnie)

SPIS TREŚCI

- 1. WSTĘP**
 - 2. MATERIAŁY**
 - 3. SPRZĘT**
 - 4. TRANSPORT**
 - 5. WYKONANIE ROBÓT**
 - 6. KONTROLA JAKOŚCI ROBÓT**
 - 7. OBMIAR ROBÓT**
 - 8. ODBIÓR ROBÓT**
 - 9. PODSTAWA PŁATNOŚCI**
 - 10. PRZEPISY ZWIĄZANE**
-

1. WSTĘP

1.1. Przedmiot ST

Przedmiotem niniejszej ST są wymagania dotyczące wykonania i odbioru robót ziemnych, które zostaną wykonane na podstawie dokumentacji projektowej dla zadania pn. „Budowa szkoły podstawowej i przedszkola publicznego wraz z zagospodarowaniem terenu i zjazdami z drogi publicznej oraz instalacjami wewnętrznymi i zewnętrznymi: wod-kan, c.o., wentylacja i energetyczna oraz przebudową budynku istniejącego w Ostrowi Mazowieckiej”.

Klasyfikacja wg Wspólnego Słownika Zamówień (CPV)

<i>Grupa</i>	<i>Klasa</i>	<i>Kategoria</i>	<i>Opis</i>
45200000-9			Roboty budowlane w zakresie wznoszenia kompletnych obiektów budowlanych lub ich części oraz roboty w zakresie inżynierii lądowej i wodnej
	45262200-3		Fundamentowanie i wiercenie studni wodnych

1.2. Zakres stosowania

Specyfikacja techniczna jest dokumentem będącym podstawą do udzielenia zamówienia i zawarcia umowy na wykonanie robót ziemnych zawartych w pkt. 1.1 powyższej ST.

1.3. Określenia podstawowe

Określenia podane w niniejszej ST są zgodne z definicjami zawartymi w odpowiednich normach i wytycznych oraz określeniami podanymi w O-00.00.00 „Wymagania ogólne”.

Użyte w ST wymienione poniżej określenia należy rozumieć w każdym przypadku następująco:

Pal ścianki berlińskiej - Smukły element konstrukcyjny osadzony pionowo w gruncie, przeznaczony do przenoszenia na podłoże oddziaływań wywołanych parciem gruntu na opinkę.

Ścianka berlińska - Obudowa wykopu, składająca się z pali ścianki berlińskiej i opinki.

Średnica otworu - Średnica narzędzia wiertniczego lub rury osłonowej, z pominięciem poszerzeń.

Zawiesina - Mieszanina bentonitu lub innego przydatnego iltu z wodą oraz z dodatkami aktywującymi, wykazująca właściwości tiksotropowe, służąca do zapewnienia stateczności otworu.

Zawiesina samotężająca - Zaczyn cementowo-bentonitowy wiążący, który stabilizuje stalowy profil pala w gruncie.

Głębokość osadzenia pala - Określona w Dokumentacji Technicznej różnica między rzędną poziomu terenu, a rzędną podstawy pala, składająca się z głębokości opinanej i głębokości utwierdzenia.

Głębokość opinana - Odsłaniana w trakcie głębinienia wykopu część pala, na której zakładana jest opinka stanowiąca różnicę rzędnych poziomu terenu i dna wykopu.

Głębokość utwierdzenia - Część pala ustabilizowana w gruncie, stanowiąca różnicę rzędnych dna wykopu i podstawy pala.

Stabilizacja pala w gruncie - Proces powodujący przenoszenie przez pal na podłoże oddziaływań wywołanych parciem gruntu na opinkę.

1.4. Zakres robót objętych ST

Ustalenia zawarte w niniejszej Specyfikacji Technicznej dotyczą zasad prowadzenia robót związanych z budową ścianki berlińskiej.

1.5. Ogólne wymagania dotyczące robót

Ogólne wymagania dotyczące robót podano w części „Wymagania ogólne” pkt 1.5 specyfikacji technicznej.

Wykonawca robót jest odpowiedzialny za jakość wykonania oraz za zgodność z Dokumentacją Techniczną, Szczegółową Specyfikacją Techniczną i poleceniami Inspektora Nadzoru.

1.5.1. Dokumentacja Techniczna

Dokumentacja Techniczna na podstawie, której wykonuje się ściankę berlińską powinna zawierać:

- o plan urządzeń i instalacji podziemnych w miejscu budowy, dostępne informacje o istniejących fundamentach lub innych przeszkodach oraz (w razie potrzeby) wymagania dotyczące zabezpieczeń i sprawdzania w czasie robót rzeczywistego położenia urządzeń,

- o dokumentację badań podłoża, podającą budowę geologiczną, parametry geotechniczne warstw gruntu, poziomy występowania i poziomy piezometryczne wód gruntowych, dane o przepuszczalności warstw oraz składzie chemicznym wód i agresywności środowiska,
- o projekt wykonawczy ścianki berlińskiej i sposób prowadzenia wykopu przy ścianie,
- o projekt monitorowania sąsiednich obiektów jeśli znajdują się w strefie wpływu wykopu,
- o Program Zapewnienia Jakości i wymagania BHP.

1.5.2. Kierownictwo i nadzór robót

W czasie robót należy zapewnić dozór techniczny ze strony Wykonawcy i nadzór ze strony Zamawiającego.

1.5.3. Zgodność z dokumentacją

Ściankę berlińską należy wykonać zgodnie z wymaganiami Dokumentacji Technicznej. W przypadku stwierdzenia niezgodności warunków gruntowych z podanymi w DT lub w przypadku innych nieprzewidzianych okoliczności, należy powiadomić projektanta oraz przeanalizować potrzebę odpowiednich zmian konstrukcji i sposobu wykonania robót.

1.5.4. Inne wymagania

W kwestiach nie będących przedmiotem specyfikacji, należy przestrzegać wymagań dla robót ogólnobudowlanych oraz norm, przepisów BHP i innych dokumentów dla odpowiednich rodzajów robót.

2. MATERIAŁY

2.1. Ogólne wymagania dotyczące materiałów

Ogólne wymagania dotyczące materiałów, ich pozyskiwania i składowania podano w części „Wymagania ogólne” pkt 2 specyfikacji technicznej.

Wszystkie materiały i wyroby muszą być zgodne z odpowiednimi normami oraz ze specyfikacjami dotyczącymi tych robót. Dostarczane materiały muszą mieć niezbędne atesty, a źródła dostawy tych materiałów muszą być dokumentowane.

2.2. Wykaz materiałów potrzebnych do wykonania prac

2.2.1. Stal kształtowa

Stal kształtowa stosowana do zbrojenia pali powinna spełniać wymagania wg PN-86/H84018 lub PN-88/H-84020. Należy stosować stal klasy min. S355N wg EN 10027-1 lub o nie gorszych parametrach.

2.2.2. Zbrojenie

Wymagania odnośnie stali zbrojeniowej podano w ST „Przygotowanie i montaż zbrojenia”.

2.2.3. Zawiesina

Mieszanina bentonitu lub innego przydatnego ilu z wodą oraz z dodatkami aktywującymi, wykazująca właściwości tiksotropowe, służąca do zapewnienia stateczności wykopu (szczeliny). W czasie formowania w szczelinie ściany zawiesina jest odpompowywana i po regeneracji powtórnie używana.

2.2.4. Zawiesina samotężająca

Zaczyn cementowo-bentonitowy powinien być przygotowany na miejscu budowy z cementu portlandzkiego CEM II klasy 32,5 spełniającego wymagania PN-EN 197-1:2002/A3:2007 oraz bentonitu S11. Nie dopuszcza się występowania w cemencie grudek niedających się roznieść w palcach. Wykonawca powinien dokonywać kontroli cementu przed użyciem go do wykonania zaczynu.

Woda do zaczynu powinna pochodzić ze źródeł nie budzących żadnych wątpliwości lub dobrze zbadanych. Woda pitna z wodociągu nie wymaga badań. Wymagana wytrzymałość zaczynu cementowo-bentonitowego po związaniu i stwardnieniu powinna wynosić ok. 1 MPa.

Stosunek w/c=0,3 w zależności od warunków gruntowych z dodatkiem bentonitu w ilości 25% w stosunku wagowym do ilości cementu. Zaleca się stosować cement oraz bentonit workowany z dozowaniem ręcznym. Zaczyn cementowo-bentonitowy powinien być wbudowany bezpośrednio po przygotowaniu.

2.2.5. Beton

Wymagania odnośnie betonu podano w ST „*Betonowanie konstrukcji*”.

Właściwości betonu (klasa oraz inne wymagania) wynikają z Dokumentacji Technicznej. Receptura mieszanki betonowej musi zapewniać odporność na segregację, dobrą zdolność rozplywu, zdolność samozagęszczania, urabialność potrzebną na czas formowania pala; ze względu na to, nie należy używać mieszanek na kruszywie łamanym.

2.2.6. Opinka

Do wykonania opinki mogą być stosowane elementy drewniane, żelbetowe, stalowe i z tworzyw sztucznych, również staroużyteczne. Opinka powinna mieć parametry geometryczne i wytrzymałościowe zgodne z Dokumentacją Techniczną. Jeżeli w Dokumentacji Technicznej nie określono inaczej, stosuje się opinkę o przekroju 10x10cm z drewna sosnowego klasy C24. Długości bali opinki docina się na wymiar dostosowany do rzeczywistego rozstawu pali.

3. SPRZĘT

Ogólne wymagania dotyczące sprzętu do wykonania robót podano w części „Wymagania ogólne” pkt 3 specyfikacji technicznej.

W przypadku wykonywania pali metodą wbijania lub wwibrowywania stosuje się wibromłot zawieszany na dźwigu samojednym lub zamocowany do masztu wiertnicy. Parametry wibromłota muszą być dostosowane do rodzaju gruntu w jakim pograżane będą pale. Dźwig użyty do zawieszenia wibromłota musi posiadać odpowiedni wysięg i udźwig dostosowany do ukształtowania terenu położenia.

Do prefabrykacji stalowych elementów ścianki berlińskiej w warunkach budowy należy zastosować palniki acetylenowo-tlenowe do cięcia oraz spawarki elektryczne do łączenia odpowiednich elementów.

Do pomiaru rzędnej główki pala w trakcie montażu stosuje się niwelator.

Do docinania opinki drewnianej należy używać piły łańcuchowej.

Pogłębianie wykopu odbywa się w sposób zmechanizowany przy pomocy koparki. Wybieranie gruntu z fragmentu ścianki między palami w celu założenia opinki wykonywane jest ręcznie przy użyciu szpadli.

4. TRANSPORT

Ogólne wymagania dotyczące transportu podano w części „Wymagania ogólne” pkt 4 specyfikacji technicznej.

Transport materiałów może być dokonany środkiem transportu w warunkach zabezpieczających je przed przemieszczeniem oraz zmieszaniem z innymi materiałami.

5. WYKONANIE ROBÓT

5.1. Wymagania ogólne

Ogólne wymagania dotyczące wykonania robót podano w części „Wymagania ogólne” pkt 5 specyfikacji technicznej.

5.2. Roboty przygotowawcze

Przed przystąpieniem do wykonania konstrukcji nośnej obudowy berlińskiej należy wytyczyć położenie pali w terenie. Po wytyczeniu pali należy sprawdzić czy nie występują kolizje z instalacjami podziemnymi wykazanymi w Dokumentacji Technicznej lub innymi nie zinwentaryzowanymi, ale dostrzeżonymi w terenie. W przypadku podejrzenia kolizji należy wykonać odkrywki kontrolne w celu jednoznacznego potwierdzenia przebiegu instalacji. Przed przystąpieniem do wbudowania pali należy sprawdzić zgodność rzędnej terenu z założoną w Dokumentacji Technicznej.

W przypadku zaistniałych kolizji lub znaczących niezgodności założeń projektowych z warunkami zastanymi w terenie, należy niezwłocznie powiadomić nadzór.

5.3. Przygotowanie pali

Należy stosować profile stalowe o parametrach geometrycznych i wytrzymałościowych przyjętych w Dokumentacji Technicznej. Jeżeli w projekcie nie postanowiono inaczej, dopuszcza się zastosowanie elementów starożytecznych. Pal na głębokości utwardzenia może zostać wykonany w postaci kosza ze stali zbrojeniowej. W takim wypadku należy wykonać odpowiednie, określone w Dokumentacji Technicznej, zakotwienie profilu stalowego w koszu zbrojeniowym. W przypadku obudowy kotwionej, jeżeli w Dokumentacji Technicznej przewidziano kotwienie każdego pala niezależnie w profil stalowy, należy spawać rurę przejściową. Konstrukcja rury przejściowej wg Dokumentacji Technicznej. Pale wykonuje się z profili stalowych docinanych na wymiar lub łączonych z krótszych elementów poprzez spawanie doczołowe pasów i środników łączonych części. W uzasadnionych przypadkach stosuje się nakładki na pasach i środniku, łączące części profili. Szczegóły połączenia wg Dokumentacji Technicznej.

Kosze zbrojeniowe należy wykonać zgodnie z Dokumentacją Techniczną. Kosze muszą być odpowiednio sztywne tak, aby nie dochodziło do odkształceń w czasie wstawiania oraz betonowania. Dla zapewnienia otulenia betonem oraz osiowego ustawienia szkieletu w otworze należy stosować elementy dystansowe.

5.4. Osadzanie pali w gruncie

Osadzenie pali ścianki berlińskiej w gruncie należy wykonać metodą wskazaną w dokumentacji projektowej. Wszelkie niezgodności warunków gruntowych z Dokumentacją Techniczną, Wykonawca powinien zgłosić nadzorowi.

5.5. Montaż opinki

W trakcie pogłębiania wykopu odsłaniany będzie grunt między palami ścianki berlińskiej. Grunt pomiędzy palami należy usuwać ręcznie, starannie dopasowując powierzchnie wykopu do lica opinki. W miejscach tych, w przestrzeni między palami, montowana jest opinka drewniana. Krawędziaki opinki docinane są na wymiar między palami tak, aby zachodziły z obu stron za półki pali bez możliwości ich wysunięcia. Krawędziaki montowane są od dołu odsłoniętego pola w kierunku do góry. Pierwszy krawędziak układany w danym polu należy starannie wypoziomować, aby wszystkie elementy opinki były ułożone równolegle. Wysokość odsłoniętego gruntu powinna być równa wielokrotności wysokości bala tak, aby między kolejnymi odcinkami układanej opinki nie powstawały szczeliny. Wysokość odsłanianych pól należy dostosować do lokalnych warunków gruntowych tak, aby nie dopuścić do obsunięcia się gruntu za ścianką. W trakcie zakładania opinki należy uzupełniać i dogęszczać brakujący za nią grunt w celu ograniczenia przemieszczeń pionowych gruntu za obudową. Po zakończeniu układania opinki na danym polu, należy pomiędzy półki pali a dwa najniższe krawędziaki, wbić kliny drewniane. Ma to na celu dociśnięcie opinki do gruntu i zmniejszenie ryzyka wysypiania się gruntu zza opinki podczas odkopywania kolejnego, niżej położonego, fragmentu gruntu.

W przypadku, gdy w gruncie występują lub mogą występować sączenia wody gruntowej lub opadowej, za opinkę należy wkładać geowłókninę, która zapobiega wymywaniu z gruntu drobnych frakcji i nie dopuszcza tym samym, do osłabienia struktury gruntu za opinką.

6. KONTROLA JAKOŚCI ROBÓT

6.1. Zasady ogólne kontroli jakości robót

Ogólne wymagania dotyczące prowadzenia kontroli jakości robót podano w części „Wymagania ogólne” pkt 6 specyfikacji technicznej.

6.2. Badania przed przystąpieniem do robót

Przed przystąpieniem do robót Wykonawca powinien:

- uzyskać wymagane dokumenty, dopuszczające wyroby budowlane do obrotu i powszechnego stosowania (certyfikaty na znak bezpieczeństwa, aprobaty techniczne, certyfikaty zgodności, deklaracje zgodności, ew. badania materiałów wykonane przez dostawców itp.),
- sprawdzić cechy zewnętrzne gotowych materiałów z tworzyw i prefabrykowanych.

6.3. Badania w czasie robót

Częstotliwość oraz zakres pomiarów, które należy wykonać w czasie robót, podaje tablica 1.

Tablica 1. Częstotliwość oraz zakres pomiarów w czasie robót

Lp.	Wyszczególnienie pomiarów	Częstotliwość badań	Wartości dopuszczalne
1	Lokalizacja robót	1 raz	Wg dokumentacji projektowej i punktu 5.1.
2	Wykonanie pali	Ocena ciągła	Wg punktu 5.

6.4. Tolerancje

Tolerancje wykonania przyjmuje się jak dla pali wg PN-EN 1536:2001, pkt. 7.2.1.

Jakość prac ocenia się na podstawie obserwacji przebiegu ich wykonania, zgodności z dokumentacją projektową, zapisów w zestawieniach dziennych, na podstawie ewentualnych zapisów w dzienniku budowy, spełnienia warunków określonych w specyfikacji robót.

Do odbioru ścianki berlińskiej Wykonawca przedkłada Inżynierowi:

- a) dokumentację techniczną z naniesionymi zmianami i uzupełnieniami, wykonanymi w trakcie wykonywania robót,
 - nazwę obiektu, na którym wykonywana jest ścianka berlińska,
 - numer pala,
 - technologię osadzania pali w gruncie,
 - średnicę wiercenia i głębokość otworu dla technologii wierconych,
 - profil geotechniczny otworu dla technologii wierconych,
 - wpędy lub czas pograżania na każdy metr pala dla technologii wwibrowywania (lub wbijania),
 - rodzaj i długość pala,
 - rzędną głowicy pala po osadzeniu w gruncie,
 - cechy materiału użytego do stabilizacji pala w gruncie dla technologii wierconych,
 - datę i czas wykonania.
- b) metryki pali.

7. OBMIAR ROBÓT

Ogólne wymagania dotyczące obmiaru robót podano w części „Wymagania ogólne” pkt 7 specyfikacji technicznej.

Jednostką obmiarową jest 1 mb rzutu na płaszczyznę poziomą wykonanej ścianki berlińskiej, mierzony wzdłuż osi pali.

8. ODBIÓR ROBÓT

Ogólne wymagania dotyczące prowadzenia odbioru robót podano w części „Wymagania ogólne” pkt 8 specyfikacji technicznej.

Roboty uznaje się za wykonane zgodnie z Dokumentacją Projektową, Specyfikacją Techniczną i wymaganiami Inspektora Nadzoru, jeżeli spełnione są wymagania zawarte w punkcie 6 niniejszej specyfikacji.

9. PODSTAWA PŁATNOŚCI

Ogólne ustalenia dotyczące podstawy płatności podano w części „Wymagania ogólne” pkt 9 specyfikacji technicznej.

Płatność za wykonane roboty odbywać się będzie na podstawie zapisów zawartych w Umowie z Inwestorem.

10. PRZEPISY ZWIĄZANE

Nie wymienienie tytułu jakiegokolwiek dziedziny, grupy, podgrupy czy normy nie zwalnia Wykonawcy od obowiązku stosowania wymogów określonych prawem polskim. Wykonawca będzie przestrzegał praw autorskich i patentowych. Jest zobowiązany do odpowiedzialności za spełnienie wszystkich wymagań prawnych w odniesieniu do używanych opatentowanych urządzeń lub metod.

10.1. Normy

PN-EN 197-1:2012	Cement. Część 1: Skład, wymagania i kryteria zgodności dotyczące cementów powszechnego użytku
PN-EN 197-2:2014-05	Cement. Część 2: Ocena zgodności
PN-EN 206-1:2016-12	Beton. Wymagania, właściwości, produkcja i zgodność

SPECYFIKACJA TECHNICZNA WYKONANIA I ODBIORU ROBÓT BUDOWLANYCH

B - 01.02.01

PODŁOŻA I PODKŁADY Z ZAPRAW I BETONU

SPIS TREŚCI

- 1. WSTĘP**
 - 2. MATERIAŁY**
 - 3. SPRZĘT**
 - 4. TRANSPORT**
 - 5. WYKONANIE ROBÓT**
 - 6. KONTROLA JAKOŚCI ROBÓT**
 - 7. OBMIAR ROBÓT**
 - 8. ODBIÓR ROBÓT**
 - 9. PODSTAWA PŁATNOŚCI**
 - 10. PRZEPISY ZWIĄZANE**
-

1. WSTĘP

1.1. Przedmiot ST

W niniejszej ST omówiono wymagania dotyczące wykonania i odbioru robót w zakresie podłoży i podkładów z zapraw i betonu, które zostaną wykonane w ramach dokumentacji projektowej dla zadania pn. „Budowa szkoły podstawowej i przedszkola publicznego wraz z zagospodarowaniem terenu i zjazdami z drogi publicznej oraz instalacjami wewnętrznymi i zewnętrznymi: wod-kan, c.o., wentylacja i energetyczna oraz przebudową budynku istniejącego w Ostrowi Mazowieckiej”.

Klasyfikacja wg Wspólnego Słownika Zamówień (CPV)

Grupa	Klasa	Kategoria	Opis
45200000-9			Roboty budowlane w zakresie wznoszenia kompletnych obiektów budowlanych lub ich części oraz w zakresie inżynierii lądowej i wodnej.
	45260000-7		Roboty w zakresie wykonywania pokryć i konstrukcji dachowych i inne podobne roboty specjalistyczne.
		45262000-1	Specjalne roboty budowlane, inne niż dachowe.
		45262300-4	Betonowanie.
		45262350-9	Betonowanie bez zbrojenia.

1.2. Zakres stosowania

Szczegółowa specyfikacja techniczna jest stosowana jako dokument przetargowy przy zlecaniu i realizacji robót wymienionych w pkt. 1.1.

1.3. Określenia podstawowe

Określenia i nazewnictwo użyte w niniejszej specyfikacji technicznej ST są zgodne z obowiązującymi podanymi w normach PN i przepisach Prawa budowlanego.

Użyte w ST wymienione poniżej określenia należy rozumieć w każdym przypadku następująco:

Mieszanka betonowa - mieszanka wszystkich składników przed związaniem betonu.

Zaprawa - mieszanka cementu, wody, składników mineralnych i ewentualnych dodatków przechodzących przez sito kontrolne o boku oczka kwadratowego 2 mm.

Podłoże - warstwa zagęszczonych materiałów sypkich.

Podkład - warstwa wyrównująca lub spadkowa.

Podłoga - cały układ warstw wykonanych na gruncie/podbudowie, stropie lub płycie fundamentowej dla zapewnienia właściwych warunków eksploatacyjnych, z jednoczesnym spełnieniem wymagań wytrzymałościowych, przeciwpożarowych, termicznych, akustycznych, a także tworzących płaszczyznę pod warstwę użytkową – posadzkę.

Jastrych cementowy - bezspoinowy podkład podłogowy z jednolitej warstwy zaprawy cementowej wykonany z mieszaniny, która w trakcie układania ma konsystencję sypką, plastyczną lub ciekłą, a po upływie określonego czasu twardnieje.

1.4. Zakres robót objętych ST

Ustalenia zawarte w niniejszej ST dotyczą zasad prowadzenia wszelkich robót związanych z wykonaniem podkładów i podłoży z zapraw i betonu tj.:

- o chudy beton z betonu klasy C12/30

Uwaga: lokalizacja i grubość poszczególnych warstw zgodnie z dokumentacją projektową.

1.5. Ogólne wymagania dotyczące robót

Ogólne wymagania dotyczące robót podano w części „Wymagania ogólne” pkt 1.5 specyfikacji technicznej.

Dokumentacja Projektowa i Specyfikacje Techniczne (ST) oraz inne dodatkowe dokumenty przekazane przez Inspektora stanowią o zamówionym zakresie i są integralną częścią umowy, a wymagania w nich zawarte są obowiązujące dla Wykonawcy. Wykonawca nie może wykorzystywać błędów w Dokumentacji Projektowej lub ich pomijać. O ich wykryciu powinien natychmiast powiadomić Inspektora, który w porozumieniu z projektantem dokona odpowiednich zmian lub poprawek. Wszystkie wykonane roboty i dostarczone materiały winny być zgodne z Dokumentacją Projektową i ST. Dane

określone w Dokumentacji Projektowej i w ST uważane są za wartości docelowe, od których dopuszczalne są odchylenia w ramach określonego przedziału tolerancji. Cechy materiałów muszą być jednorodne i wykazywać zgodność z określonymi wymogami, a rozrzuty tych cech nie mogą przekraczać dopuszczalnego przedziału tolerancji. W przypadku, gdy roboty lub materiały nie będą w pełni zgodne z Dokumentacją Projektową lub ST i wpłynie to na zmianę parametrów wykonanych elementów budowli, to takie materiały winny być niezwłocznie zastąpione innymi, a roboty wykonane od nowa na koszt Wykonawcy.

2. MATERIAŁY

2.1. Wymagania ogólne

Ogólne wymagania dotyczące materiałów, ich pozyskiwania i składowania podano w części „Wymagania ogólne” pkt 2 specyfikacji technicznej.

Na budowę powinny być dostarczane wyroby do wykonywania robót przewidziane w projekcie.

Wyroby do wykonywania robót powinny być dostarczone na budowę z następującymi dokumentami:

- deklaracja właściwości użytkowych DOP lub deklaracja właściwości,
- wytyczne stosowania wyrobu według producenta, o ile nie są one ujęte w projekcie,
- informacja o okresie przydatności do stosowania wyrobu,

Podczas przyjmowania na budowę wyrobów wykonawca powinien sprawdzić:

- zgodność dostarczonych wyrobów z dokumentacją projektową,
- kompletność i aktualność dokumentów dostarczonych na budowę wraz z wyrobami do wykonania robót,
- wygląd zewnętrzny, kolor, stan skupienia, stan zawilgocenia, zapach, wymiary itp. właściwości losowo wybranej partii dostarczonego wyrobu z podanymi w dokumentach opisami tych właściwości, przewidzianymi do sprawdzenia podczas kontroli bieżącej, lub innymi, o ile kontrola taka była przewidziana w projekcie.

Wynik sprawdzenia wyrobu powinien być odnotowany w dzienniku budowy.

Wykonawca uzyska przed zastosowaniem wyrobu akceptację Inspektora Nadzoru. Zatwierdzenie jednego materiału z danego źródła nie oznacza automatycznego zatwierdzenia pozostałych materiałów z tego źródła. Jeżeli materiały z akceptowanego źródła są niejednorodne lub nie zadowalającej jakości, Wykonawca powinien zmienić źródło zaopatrywania w materiały.

2.2. Materiały potrzebne do wykonania robót

2.2.1. Kruszywo

Podczas ustalania składu betonu, przy doborze naturalnego kruszywa zwykłego należy kierować się postanowieniem ogólnym normy PN-EN 206+A1:2016-12 oraz PN-EN 12620+A1:2010.

Do wykonywania elementów zewnętrznych należy stosować kruszywo o mrozoodporności klasy F1.

2.2.2. Woda zarobowa

Woda zarobowa do zapraw powinna spełniać warunki normy PN-EN 1008:2004, która podaje wymagania dla wody stosowanej do wytwarzania mieszanki betonowej oraz podaje metody oceny przydatności wody.

2.2.3. Cement

Cement pochodzący z każdej dostawy musi spełniać wymagania zawarte w normie PN-EN 197-1:2012 oraz PN-EN 206+A1:2016-12.

Do każdej partii dostarczonego cementu musi być dołączone potwierdzenie zgodności bądź też certyfikat zgodności z wymaganiami odpowiedniej normy lub specyfikacji (atest). Każda partia dostarczonego cementu przed jej użyciem do wytworzenia mieszanki betonowej musi uzyskać akceptację Inspektora nadzoru. Zakazuje się pobierania cementu ze stacji przesypowych (silosów), jeżeli nie ma pewności, że dostarczany jest tam, tylko jeden rodzaj cementu z tej samej cementowni.

Jeśli nie przeprowadza się badań wytrzymałościowych cementu przed jego użyciem, to w przypadku podejrzenia, że rozpoczął się proces starzenia, należy skontrolować ewentualny jego stopień zwiertzenia, przejawiający się powstawaniem wyżej opisanych grudek. Zwiertzenie jest efektem higroskopijności cementów, tzn. reakcji łączenia się cementu z wilgocią zawartą w powietrzu. W celu oceny, czy dany materiał nadaje się jeszcze do użycia należy przeprowadzić następujące badania:

- jeżeli cement zawiera grudki dające się łatwo rozgnieść w palcach lub rozpadające się w wodzie, można go używać do betonu pod warunkiem zwiększenia ilości cementu, aby wskaźnik cementowo-wodny c/w był wyższy o 10% w stosunku do pierwotnie przyjętego,

- b) jeśli cement zawiera grudki niedające się roznieść w palcach i jednocześnie nierozpuszczalnych w wodzie, to usuwamy grudki z cementu przez przesianie go na sicie o oczkach kwadratowych wielkości 2mm; jeżeli grudek jest nie więcej niż 30% w stosunku ciężarowym, to przesianego cementu można użyć – po uprzednim sprawdzeniu wytrzymałości betonu.

2.2.4. Chudy beton

Beton powinien być przygotowany na węźle betoniarskim i dostarczony z świadectwem zgodności z zatwierdzoną przez Inspektora nadzoru recepturą. Każda partia betonu winna posiadać atest producenta oraz świadectwo zgodności z recepturą. Wymagania co do szczelności i mrozoodporności wg PN-EN 206+A1:2016-12 tj.: nasiąkliwość nie większa jak 4% mrozoodporność przy ubytku masy nie większym niż 5%, spadek wytrzymałości nie większy od 20% po 150 cyklach zamrażania i rozmrażania.

Standard przygotowania chudego betonu zgodny z obowiązującą normą PN-EN 206+A1:2016-12 „Beton. Wymagania, właściwości, produkcja i zgodność”.

2.2.5. Jastrych cementowy

Wyrób powinien być zgodny z: PN-EN 13813. W miejscach dylatacji konstrukcji budynku zdylatować przy pomocy systemowych podłogowych profili dylatacyjnych.

Parametry:

- Grubość układania 10-100 mm
- Pod posadzki żywiczne
- Bardzo wysoka wytrzymałość na ściskanie
- Mrozoodporny i wodoodporny
- Wysoka odporność na ścieranie
- Na ogrzewanie podłogowe

W przypadku posadzek rulonowych podłoże z jastrychu cementowego należy poprzecznie ponacinać w miejscu dylatacji, w nacięciach osadzić metalowe klamry, a następnie nacięcia i szczeliny dylatacyjne wypełnić żywicą i obsypać piaskiem kwarcowym w sposób zgodny z systemem wybranego producenta. Zastosować rozwiązanie systemowe na bazie żywicy.

2.2.6. Włókna zbrojeniowe

- włókna stalowe
- mikro włókna

3. SPRZĘT

3.1. Wymagania ogólne

Ogólne wymagania dotyczące sprzętu, jego użytkowania omówiono w punkcie 3 ogólnej specyfikacji technicznej.

Wykonawca jest zobowiązany do używania jedynie takiego sprzętu, który nie spowoduje niekorzystnego wpływu na jakość wykonywanych robót i będzie gwarantować przeprowadzenie robót, zgodnie z zasadami określonymi w Dokumentacji Projektowej i ST. W przypadku braku ustaleń w wymienionych dokumentach, zasady pracy sprzętu powinny być uzgodnione i zaakceptowane przez Inspektora Nadzoru Inwestorskiego.

Sprzęt należący do Wykonawcy lub wynajęty do wykonania robót musi być utrzymany w dobrym stanie technicznym i w gotowości do pracy. Wykonawca dostarczy, na żądanie, Inspektorowi Nadzoru Inwestorskiego kopie dokumentów potwierdzających dopuszczenie sprzętu do użytkowania, tam gdzie jest to wymagane przepisami. Jeżeli przewiduje się możliwość wariantowego użycia sprzętu przy wykonywanych robotach, Wykonawca powiadomi Inspektora nadzoru inwestorskiego o swoim zamiarze wyboru i uzyska jego akceptację. Wybrany sprzęt po akceptacji, nie może być później zmieniany bez zgody Inspektora.

Jakiegokolwiek sprzęt, maszyny, urządzenia i narzędzia nie gwarantujące zachowania warunków technologicznych, nie zostaną przez Inspektora Nadzoru Inwestorskiego dopuszczone do robót. Wykonawca jest zobligowany do skalkulowania kosztów jednorazowych sprzętu w cenie jednostkowej robót, do których ten sprzęt jest przeznaczony. Koszty transportu sprzętu nie podlegają oddzielnej zapłacie.

3.2. Sprzęt do wykonania robót

Wykonawca przystępujący do robót muszą korzystać z następującego sprzętu:

- mieszarki do zapraw,
- betoniarki wolnospadowej,
- przenośnych zbiorników na wodę,

- o drobnego sprzętu do rozkładania mieszanki betonowej,
- o polewaczek do pielęgnacji betonu,
- o elektronarzędzi.

4. TRANSPORT

4.1. Wymagania ogólne

Ogólne wymagania dotyczące transportu podano w części „Wymagania ogólne” pkt 4 specyfikacji technicznej.

4.2. Transport materiałów

4.2.1. Materiały workowane

Materiały workowane powinien być zabezpieczony przed zawilgoceniem, przewożony na foliowanych paletach.

4.2.2. Mieszanka betonowa

Masę betonową należy transportować środkami nienaruszającymi jednorodności masy, nie doprowadzając do segregacji masy. Czas trwania transportu i jego organizacja powinny zapewniać dostarczenie do miejsca układania masy betonowej o takim stopniu ciekłości, jaki został ustalony dla danego sposobu zagęszczenia i rodzaju konstrukcji. Do transportu należy stosować mieszalniki na podwoziach samochodowych. Podawanie i układanie mieszanki betonowej można wykonywać przy pomocy pompy do betonu lub innych środków zaakceptowanych przez Inspektora Nadzoru Inwestorskiego. Stosowanie środków transportu bez mieszalnika jest niedopuszczalne.

Czas transportu i wbudowania mieszanki nie powinien być dłuższy niż:

- o 90 minut przy temperaturze otoczenia +15°C,
- o 70 minut przy temperaturze otoczenia +20°C,
- o 30 minut przy temperaturze otoczenia +30°C.

4.3. Przechowywanie i składowanie materiałów

Wykonawca zapewni, aby tymczasowo składowane materiały, (do czasu, gdy będą one potrzebne do wbudowania) były zabezpieczone przed zniszczeniem, zachowały swoją jakość i właściwości oraz były dostępne do kontroli przez Inspektora Nadzoru Inwestorskiego. Przechowywanie materiałów musi się odbywać na zasadach i w warunkach odpowiednich dla danego materiału oraz w sposób skutecznie zabezpieczający przed dostępem osób trzecich. Wszystkie miejsca czasowego składowania materiałów powinny być po zakończeniu robót doprowadzone przez Wykonawcę do ich pierwotnego stanu.

5. WYKONANIE ROBÓT

5.1. Wymagania ogólne

Ogólne wymagania dotyczące wykonania robót podano w części „Wymagania ogólne” pkt 5 specyfikacji technicznej.

Roboty betoniarskie muszą być wykonane zgodnie z wymaganiami normy PN-EN 206+A1:2016-12.

Wykonywanie podłoży można rozpocząć po uzyskaniu zezwolenia Inspektora Nadzoru Inwestorskiego potwierdzonego wpisem do dziennika budowy. W przypadku, gdy roboty wykonywane są także w nocy konieczne jest wcześniejsze przygotowanie odpowiedniego oświetlenia zapewniającego prawidłowe wykonawstwo robót i dostateczne warunki bezpieczeństwa pracy.

5.2. Wykonanie robót

5.2.1. Podłoże

Grunt nośny o określonej grubości, układany warstwami i zagęszczony na mokro wykonywać wg ST „Roboty ziemne”.

5.2.2. Podkład z chudego betonu

Mieszankę chudego betonu o ściśle określonym uziarnieniu, zawartości cementu i wilgotności optymalnej należy wytwarzać w mieszarkach stacjonarnych, gwarantujących otrzymanie jednorodnej mieszanki. Mieszanka po wyprodukowaniu powinna

być od razu transportowana na miejsce wbudowania, w sposób zabezpieczony przed segregacją i nadmiernym wysychaniem. Podbudowa z chudego betonu nie może być wykonywana wtedy, gdy temperatura powietrza spadła poniżej 5°C, gdy podłoże jest zamarznięte oraz podczas opadów deszczu. Wykonuje się ją w jednej warstwie o grubości od 10 do 20 cm po zagęszczeniu. Po rozłożeniu i wyprofilowaniu mieszanki należy rozpocząć jej zagęszczenie. Zagęszczenie podbudów o jednostronnym spadku poprzecznym powinno rozpocząć się od niżej położonej krawędzi i przesuwac się pasami podłużnymi, częściowo nakładającymi się w stronę wyżej położonej krawędzi podbudowy. Pojawiające się w czasie walowania zaniżenia, ubytki, rozwarstwienia i podobne wady powinny być natychmiast naprawione przez zerwanie warstwy w miejscach wadliwie wykonanych na pełną głębokość i wbudowanie nowej mieszanki albo przez ścięcie nadmiaru, wyrównanie i zagęszczenie. Powierzchnia zagęszczonej warstwy powinna mieć prawidłowy przekrój poprzeczny i jednolity wygląd.

5.2.3. Szlichta betonowa

Przed wykonaniem podłoża powierzchnia płyty powinna być dokładnie oczyszczona. Należy skuć przypadkowo narzuconą zaprawę i wystające ponad poziom ewentualne nadłania z betonu. Całą powierzchnię betonu zmyć wodą pod ciśnieniem. Przed wylaniem posadzki należy wykonać warstwę szczepną zapewniającą prawidłową współpracę posadzki z podłożem betonowym.

Na całym obwodzie posadzki (ściany i słupy) wykonać dylatację o wysokości ok. 3cm niższej od poziomu podłogi. Powyżej zamocować listwę drewnianą, wysoką na około 5cm, o kształcie trapezowym, przewidzianą do wyjęcia po wylaniu posadzki. Po zatarciu posadzki obwodowe listwy drewniane należy usunąć. Powstała w ten sposób szczelina nie może być większa niż 15mm.

W podkładzie betonowym należy wykonać szczeliny przeciwskurczowe dzielące powierzchnię podłogi na pola o powierzchni nie większej niż 36m², przy długości boku prostokąta nieprzekraczającej 6m. Szczeliny wykonać jako nacięcia o głębokości równej $1/3 \div 1/2$ grubości podkładu.

W szczeliny dylatacyjne oraz przeciwskurczowe, jeżeli nie zaznaczono inaczej, należy włożyć sznur dylatacyjny i uzupełnić masą dylatacyjną, niewchodzącą w reakcję z posadzką nawierzchniową do wymalowań podłogi oraz zapewniającą podobną elastyczność i dobrą przyczepność do warstwy betonowej i ścian w przedziale temperatur +40 - -150C. Uwaga – wykończenie dylatacji, ich ostateczny wygląd należy dostosować do istniejących dylatacji.

Ostateczną ilość dylatacji podłoża oraz ich lokalizacje przedstawi wykonawca Architektowi w celu akceptacji.

W przypadku podłoży betonowych wykańczanych posadzką wylewaną (typu terazzo wylewane) ilość i lokalizację dylatacji należy bezwzględnie uzgodnić z Wykonawcą wierzchniej posadzki.

Przed przystąpieniem do wykonania podłoża należy sprawdzić kompletność wykonania instalacji podposadzkowych zgodnie z projektami branżowymi – w szczególności dotyczy instalacji sanitarnej (wpusty i rury kanalizacyjne) oraz instalacji elektrycznych (ogrzewanie rampy). Wykonać zabezpieczenie instalacji przed przemieszczeniem i uszkodzeniem.

Grubość warstwy podłoża, powinna być dostosowana do ostatecznego poziomu z uwzględnieniem grubości warstw wykończeniowych.

Po wykonaniu instalacji w szachtach – przejścia przez strop należy zabetonować tak, aby uzyskać wymaganą izolacyjność akustyczną i przeciwpożarową.

Przekładkę technologiczną należy stosować w formie arkuszy z folii budowlanej o gr. min. 0,2mm w podłożach, w których wskazane jest zastosowanie takiej folii.

Brzegi izolacji muszą wystawać ponad poziom podłoża betonowego. Pasy folii ułożyć z zakładką o szerokości 30-40 cm, a ich brzegi sklejać taśmą dwustronnie klejącą.

W pomieszczeniach, gdzie posadzką docelową będzie żywica lub impregnacja i w pomieszczeniach gdzie beton jest wykończeniem posadzki technicznej, podłoże należy zatrzeć na gładko.

5.2.4. Podkłady z jastrychu cementowego

Jastrych należy mieszać z wodą w proporcji 2,5 - 3,0 l/25 kg (10 - 12%) lub innej w przypadku zaleceń producenta, uzyskując konsystencję półsuchą. Zaprawę mieszać i podawać w sposób mechaniczny przy użyciu urządzenia typu mixokret (min. 7,0 atm.). Przygotowywać porcje, które zostaną zużyte w ciągu 1 godziny. Nie dodawać więcej wody niż zaleca instrukcja, ponieważ obniży to wytrzymałość oraz zwiększy skurcz zaprawy. Niedopuszczalne jest "ulepszanie" wyrobu innymi dodatkami niż wymienione na ulotce informacyjnej producenta.

Zaprawę układać na podłożu bezpośrednio po przygotowaniu, tak jak tradycyjne jastrychy ("szlichty") cementowe. Zaprawę ściągać łatą np. przesuwaną po ustawionych wcześniej, wypoziomowanych prowadnicach (np. rurkach); prowadnice niezwłocznie usunąć a miejsca po nich wypełnić zaprawą i wygładzić pacą. Kolejne porcje zaprawy układać tak szybko, aby mogły połączyć się przed rozpoczęciem wiązania. Po wstępnym związaniu powierzchnię zatrzeć ręcznie pacą lub stosując zacieraczki mechaniczne. Do układania potrzeba co najmniej 3 osób. Zaprawę dylać jak tradycyjne podkłady ("szlichty") cementowe, wykonując nacięcia przeciwskurczowe. Świeże zabrudzenia zaprawą zmywać wodą, stwardniałe usuwać mechanicznie.

5.3. Pobieranie próbek i badanie

Na wykonawcy spoczywa obowiązek zapewnienia wykonania badań laboratoryjnych przewidzianych normą PN-EN 206+A1:2016-12 oraz gromadzenie, przechowywanie i okazywanie Inspektorowi Nadzoru Inwestorskiego wszystkich wyników badań dotyczących jakości betonu i stosowanych materiałów.

6. KONTROLA JAKOŚCI ROBÓT

6.1. Wymagania ogólne

Ogólne wymagania dotyczące prowadzenia kontroli jakości robót podano w części „Wymagania ogólne” pkt 6 specyfikacji technicznej.

6.2. Badania w czasie robót

Dostarczone na plac budowy materiały należy kontrolować pod względem ich jakości. Zasady dokonywania takiej kontroli powinien ustalić kierownik budowy w porozumieniu z Inspektorem Nadzoru Inwestorskiego. Kontrola jakości polega na sprawdzeniu, czy dostarczone materiały i wyroby posiadają:

- Certyfikat na znak bezpieczeństwa wykazujący, że zapewniono zgodność z kryteriami technicznymi określonymi na podstawie Polskich Norm, aprobat technicznych oraz właściwych przepisów i dokumentów technicznych.
- Deklarację zgodności lub certyfikat zgodności z Polską Normą lub aprobatą techniczną, w przypadku wyrobów, dla których nie ustanowiono Polskiej Normy, jeżeli nie są objęte certyfikacją określoną wyżej.
- Na sprawdzeniu właściwości technicznych dostarczonego wyrobu na podstawie tzw. badań doraźnych.

Kontrola polegać powinna na sprawdzeniu właściwości technicznych dostarczonego wyrobu na podstawie tzw. badań doraźnych wskazanych przez Inwestora, np. wytrzymałości próbek. Kontrola ta powinna jednoznacznie potwierdzać zgodność parametrów technicznych dostarczonych materiałów z założonymi w Dokumentacji Projektowej.

Wyniki badań materiałów powinny być wpisywane do dziennika budowy akceptowane przez Inspektora budowy.

6.3. Badania w czasie odbioru

Badania podkładów wyrównawczych i spadkowych powinny być przeprowadzane w sposób umożliwiający ocenę wszystkich wymagań a w szczególności:

- zgodności z dokumentacją projektową i zmianami w dokumentacji powykonawczej (przez oględziny i pomiary),
- stan podłoża na podstawie protokołów badań międzyoperacyjnych,
- jakości zastosowanych materiałów i wyrobów na podstawie deklaracji zgodności lub certyfikatów zgodności przedłożonych przez dostawców.

Prawidłowości wykonania podkładów przez sprawdzenie:

- równości płaszczyzny poziomej lub pochylonej, zgodnie z ustalonym spadkiem przy użyciu dwumetrowej łaty, przykładanej w dowolnym miejscu nie powinna wykazywać prześwitów większych niż 2 mm,
- odchylenia powierzchni podkładu od płaszczyzny poziomej lub pochylonej nie powinny przekraczać 2 mm długości łaty i 5 mm na całej długości lub szerokości pomieszczenia.

6.4. Ocena wyników badań

Wszystkie materiały muszą spełniać określone w ST wymagania. Wszystkie elementy robót, które wykazują odstępstwa od postanowień ST powinny zostać rozebrane i ponownie wykonane na koszt Wykonawcy.

7. OBMIAR ROBÓT

Ogólne wymagania dotyczące obmiaru robót podano w części „Wymagania ogólne” pkt 7 specyfikacji technicznej.

Jednostką obmiarową podkładów z zapraw i betonu jest metr kwadratowy [m²] oraz metr sześcienny [m³].

8. ODBIÓR ROBÓT

8.1. Ogólne zasady odbioru podkładów

Ogólne wymagania dotyczące prowadzenia odbioru robót podano w części „Wymagania ogólne” pkt 8 specyfikacji technicznej.

8.2. Odbiór podłoża

Odbiór podłoża należy przeprowadzić bezpośrednio przed przystąpieniem do wykonania podkładów. Jeżeli odbiór podłoża odbywa się po dłuższym czasie od jego wykonania, należy podłoże oczyścić z zanieczyszczeń.

8.3. Odbiór podkładów

Odbiór następuje po stwierdzeniu zgodności ich wykonania z zamówieniem, którego przedmiot określa dokumentacja projektowa a także dokumentacja powykonawcza, w której podane są uzgodnione zmiany dokonane podczas prac. Zgodność wykonania wykładzin stwierdza się na podstawie porównania wyników badań kontrolnych wymienionych w pkt 6 z wymaganiami i tolerancjami podanymi w pozostałych punktach. Podkłady powinny być odebrane, jeśli wszystkie wyniki badań kontrolnych są pozytywne.

Odbiór powinien obejmować sprawdzenie:

- wytrzymałości podkładu na ściskanie i zginanie przez ocenę laboratoryjnie przeprowadzonych próbek kontrolnych pozostawionych w czasie wykonywania robót,
- równości podkładu,
- odchyień od płaszczyzny poziomej lub określonej wyznaczonym spadkiem za pomocą dwu metrowej łaty i poziomicy, odchylenia mierzyć z dokładnością do 1 mm,
- wyglądu zewnętrznego przez ocenę wzrokową,
- prawidłowości ukształtowania powierzchni,
- prawidłowości wykonania szczelin dylatacyjnych i przeciwskurczowych,
- prawidłowości wykonania spadków.

Odbiór gotowych podkładów powinien być potwierdzony protokołem, który zawiera:

- ocenę wyników badań,
- wykaz wad i usterek ze wskazaniem możliwości usunięcia,
- stwierdzenia zgodności lub niezgodności wykonania z zamówieniem.

9. PODSTAWA PŁATNOŚCI

Ogólne ustalenia dotyczące podstawy płatności podano w części „Wymagania ogólne” pkt 9 specyfikacji technicznej.

10. PRZEPISY ZWIĄZANE

10.1. Normy

PN-EN 13813:2003	Podkłady podłogowe oraz materiały do ich wykonania. Materiały. Właściwości i wymagania
PN-EN 206+A1:2016-12	Beton. Wymagania, właściwości, produkcja i zgodność.
PN-EN 12620+A1:2010	Kruszywa do betonu.
PN-EN 196-1:2016-07	Metody badania cementu. Część 1: Oznaczenie wytrzymałości.
PN-EN 196-3:2016-12	Metody badania cementu. Część 3: Oznaczenie czasów wiązania i stałości objętości.
PN-EN 196-6:2019-01	Metody badania cementu. Część 6: Oznaczanie stopnia zmielenia.
PN-EN 197-1:2012	Cement. Część 1: Skład, wymagania i kryteria zgodności dotyczące cementów powszechnego użytku.
PN-EN 1008:2004	Woda zarobowa do betonu. Specyfikacja pobierania próbek.
PN-EN 933-1:2012	Badania geometrycznych właściwości kruszyw - Część 1: Oznaczanie składu ziarnowego - Metoda przesiewania.

10.2. Inne dokumenty

Instrukcja ITB 156/87 Wytyczne wykonania robót budowlano-montażowych w okresie obniżonych temperatur.

SPECYFIKACJA TECHNICZNA WYKONANIA I ODBIORU ROBÓT BUDOWLANYCH

B - 01.02.02

BETONOWANIE KONSTRUKCJI

SPIS TREŚCI

- 1. WSTĘP**
 - 2. MATERIAŁY**
 - 3. SPRZĘT**
 - 4. TRANSPORT**
 - 5. WYKONANIE ROBÓT**
 - 6. KONTROLA JAKOŚCI ROBÓT**
 - 7. OBMIAR ROBÓT**
 - 8. ODBIÓR ROBÓT**
 - 9. PODSTAWA PŁATNOŚCI**
 - 10. PRZEPISY ZWIĄZANE**
-

1. WSTĘP

1.1. Przedmiot ST

W niniejszym rozdziale ST omówiono wymagania dotyczące wykonania i odbioru robót budowlanych polegających na robotach związanych z betonowaniem konstrukcji, które zostaną wykonane na podstawie dokumentacji projektowej dla zadania pn. „Budowa szkoły podstawowej i przedszkola publicznego wraz z zagospodarowaniem terenu i zjazdami z drogi publicznej oraz instalacjami wewnętrznymi i zewnętrznymi: wod-kan, c.o., wentylacja i energetyczna oraz przebudową budynku istniejącego w Ostrowi Mazowieckiej”.

Klasyfikacja wg Wspólnego Słownika Zamówień (CPV)

Grupa	Klasa	Kategoria	Opis
45200000-9			Roboty budowlane w zakresie wznoszenia kompletnych obiektów budowlanych lub ich części oraz w zakresie inżynierii lądowej i wodnej.
	45260000-7		Roboty w zakresie wykonywania pokryć i konstrukcji dachowych i inne podobne roboty specjalistyczne.
		45262000-1	Specjalne roboty budowlane, inne niż dachowe.
		45262300-4	Betonowanie.
		45262350-9	Betonowanie bez zbrojenia.

1.2. Zakres stosowania

Szczegółowa specyfikacja techniczna jest stosowana jako dokument przetargowy przy zlecaniu i realizacji robót wymienionych w pkt. 1.1.

1.3. Określenia podstawowe

Określenia i nazewnictwo użyte w niniejszej specyfikacji technicznej ST są zgodne z obowiązującymi podanymi w normach PN i przepisach Prawa budowlanego.

Użyte w ST wymienione poniżej określenia należy rozumieć w każdym przypadku następująco:

Beton zwykły - beton o gęstości powyżej 1,8 kg/dm³ wykonany z cementu, wody, kruszywa mineralnego o frakcjach piaszkowych i grubszych oraz ewentualnych dodatków mineralnych i domieszek chemicznych.

Mieszanka betonowa - mieszanina wszystkich składników przed związaniem betonu.

Klasa betonu - symbol literowo-liczbowy (np. C25/30) klasyfikujący beton pod względem jego wytrzymałości na ściskanie; liczby po literze C oznaczają wytrzymałość gwarantowaną, przy czym pierwsza odnosi się do wytrzymałości badanej na próbkach walcowych zaś druga dla próbek sześciennych.

Nasiąkliwość betonu - stosunek masy wody, którą zdolny jest wchłonąć beton do jego masy w stanie suchym.

Stopień mrozoodporności - symbol literowo-liczbowy (np. F50) klasyfikujący beton pod względem jego odporności na działanie mrozu; liczba po literze F oznacza wymaganą liczbę cykli zamrażania i odmrażania próbek betonowych.

Stopień wodoszczelności - symbol literowo-liczbowy (np. W4) klasyfikujący beton pod względem przepuszczalności wody; liczba po literze W oznacza dziesięciokrotną zwiększoną wartość ciśnienia wody w MPa, działającego na próbki betonowe.

1.4. Zakres robót objętych ST

Ustalenia zawarte w niniejszej ST dotyczące zasad prowadzenia robót związanych z wykonaniem elementów betonowanych, które obejmuje:

- o przygotowanie powierzchni – usunięcie zanieczyszczeń organicznych i innych, pogarszających przyczepność nowej konstrukcji do podłoża oraz odpowiednie uszorstkowanie powierzchni istniejącego betonu, np. przez groszkowanie, zmycie wodą pod ciśnieniem 400-600 bar lub metodą strumieniowo-cierną (piaskowanie na sucho, hydropiaskowanie),
- o zmycie powierzchni po uszorstkowaniu strumieniem wody pod ciśnieniem ok. 150-180 bar,
- o kontrola jakościowa przygotowania podłoża,
- o wykonanie niezbędnych elementów deskowań w przypadku gdy są one konieczne,
- o wykonanie, dostarczenie do miejsca wbudowania i wbudowanie mieszanki betonowej o odpowiednich, określonych w dokumentacji projektowej parametrach wraz z zagęszczeniem,
- o pielęgnacja betonu w okresie jego hydratacji lecz nie krótszym niż 7 dni.

1.5. Ogólne wymagania dotyczące robót

Ogólne wymagania dotyczące zasad prowadzenia robót omówiono w punkcie 1.5 ogólnej specyfikacji technicznej.

Dokumentacja projektowa i ST oraz inne dodatkowe dokumenty przekazane przez Inspektora Nadzoru Inwestorskiego stanowią o zamówionym zakresie i są integralną częścią umowy, a wymagania w nich zawarte są obowiązujące dla Wykonawcy. Wykonawca nie może wykorzystywać błędów w Dokumentacji projektowej lub ich pomijać. O ich wykryciu powinien natychmiast powiadomić Inspektora Nadzoru Inwestorskiego, który w porozumieniu z projektantem dokona odpowiednich zmian lub poprawek. Wszystkie wykonane roboty i dostarczone materiały winny być zgodne z Dokumentacją projektową i ST. Dane określone w Dokumentacji projektowej i w ST uważane są za wartości docelowe, od których dopuszczalne są odchylenia w ramach określonego przedziału tolerancji.

Cechy materiałów muszą być jednorodne i wykazywać zgodność z określonymi wymogami, a rozrzuty tych cech nie mogą przekraczać dopuszczalnego przedziału tolerancji. W przypadku, gdy roboty lub materiały nie będą w pełni zgodne z Dokumentacją projektową lub ST i wpłynie to na zmianę parametrów wykonanych elementów budowli, to takie materiały winny być niezwłocznie zastąpione innymi, a roboty wykonane od nowa na koszt Wykonawcy.

2. MATERIAŁY

2.1. Materiały potrzebne do wykonania robót

2.1.1. Informacje wstępne

Ogólne wymagania dotyczące materiałów, ich pozyskiwania i składowania podano w części „Wymagania ogólne” pkt 2 specyfikacji technicznej.

Do wykonania elementów betonowych mogą być stosowane wyroby producentów krajowych i zagranicznych. Wszystkie materiały użyte do wykonania betonu muszą posiadać aktualne polskie aprobaty techniczne lub odpowiadać Polskim Normom (Dz. U. Nr 92 poz. 881). Wykonawca uzyska przed zastosowaniem wyrobu akceptację Inspektora Nadzoru. Zatwierdzenie jednego materiału z danego źródła nie oznacza automatycznego zatwierdzenia pozostałych materiałów z tego źródła. Jeżeli materiały z akceptowanego źródła są niejednorodne lub nie zadowalającej jakości, Wykonawca powinien zmienić źródło zaopatrywania w materiały. Odbiór techniczny materiałów powinien być dokonywany według wymagań i w sposób określony aktualnymi normami.

2.1.2. Kruszywo

Podczas ustalania składu betonu, przy doborze naturalnego kruszywa zwykłego należy kierować się postanowieniem ogólnym normy PN-EN 206+A1:2016-12 oraz PN-EN 12620+A1:2010.

Maksymalna średnica kruszywa użytego do mieszanki betonowej 16 mm.

2.1.3. Woda zarobowa

Woda zarobowa do zapraw powinna spełniać warunki normy PN-EN 1008:2004, która podaje wymagania dla wody stosowanej do wytwarzania mieszanki betonowej oraz podaje metody oceny przydatności wody.

2.1.4. Cement

Cement pochodzący z każdej dostawy musi spełniać wymagania zawarte w normie PN-EN 197-1:2012 oraz PN-EN 206+A1:2016-12.

2.1.5. Domieszki i dodatki do betonu

Zaleca się stosowanie do mieszanek betonowych domieszek chemicznych o działaniu:

- napowietrzającym,
- przyspieszającym lub opóźniającym wiązanie,
- uplastyczniającym.

Dopuszcza się stosowanie domieszek kompleksowych:

- napowietrzająco - uplastyczniających,
- przyspieszająco - uplastyczniających.

Domieszki do betonów posiadać odpowiednie deklaracje zgodności z aprobatami technicznymi.

2.1.6. Betony konstrukcyjne

Skład mieszanki betonowej powinien być ustalony zgodnie z normą PN-EN 206+A1:2016-12 tak, aby przy najmniejszej ilości wody zapewnić szczelne ułożenie mieszanki w wyniku zagęszczania przez wibrowanie. Skład mieszanki betonowej ustala laboratorium Wykonawcy lub wytwórni betonów i wymaga on zatwierdzenia przez Inspektora Nadzoru Inwestorskiego.

ROZWIĄZANIE PROJEKTOWE:

BETON konstrukcyjny: C25/30 $f_{cd} = 16,67$ MPa, $f_{ctd} = 20$ MPa, $E_{cm} = 31,0$ GPa.

2.1.7. Beton wodoszczelny

Warunki konstrukcyjne:

- o specyfikacja właściwości stwardniałego betonu wodoszczelnego: wytrzymałość na ściskanie odpowiadająca klasie od C20/25 do C35/45 oraz stopień wodoszczelności betonu min. W8, mały skurcz betonu),
- o przeciwdziałanie zarysowaniu konstrukcji poprzez stosowanie dodatkowego zbrojenia w określonych lokalizacjach, planowanie dylatacji i przerw roboczych oraz dobór grubości i kształtu elementów żelbetowych,
- o stosowanie odpowiednich akcesoriów przeznaczonych do zastosowania w tej technologii,
- o odpowiednia pielęgnacja betonu zapobiegająca skurczowi,
- o minimalna otulina ze względu na warunki środowiska: PN-EN 1992-1-1:2008 [4].

Dobór jakościowy i ilościowy składu betonu wodoszczelnego:

- o współczynnik wodno-cementowy wynoszący maksymalnie 0,5,
- o dobór składu granulometrycznego kruszywa oscylujący w dolnych polach krzywych granicznych,
- o stosowanie domieszek uszczelniających i upłynniających,
- o stosowanie dodatków, takich jak popiół lotny, pył krzemionkowy, granulowany żużel wielkopiecowy.

Uwaga: Parametry oraz wymagania szczegółowe stawiane stali zbrojeniowej opisano w ST: „Przygotowanie i montaż stali zbrojeniowej”. Ściany fundamentowe wykonać w technologii białej wanny na podstawie projektu technologicznego wybranego dostawcy tej technologii oraz pod stałym nadzorem Inspektora.

2.1.8. Materiały pomocnicze

- o Deskowania systemowe wykonywane zgodnie z wytycznymi projektowymi.
- o Impregnat przeciw pyleniu.

UWAGA

- o Wszystkie użyte materiały budowlane i wykończeniowe powinny posiadać atest ITB.
- o Prace budowlane należy wykonywać zgodnie z obowiązującymi przepisami, z zasadami BHP, wymogami realizacji i odbioru robót ogólnobudowlanych oraz zgodnie z zasadami sztuki budowlanej.
- o Rozpatrywać razem z projektami branżowymi – architektura i instalacje.
- o W wypadku wątpliwości oraz sytuacji nie przewidzianej projektem powiadomić autora projektu

3. SPRZĘT

3.1. Wymagania ogólne

Ogólne wymagania dotyczące sprzętu do wykonania robót podano w części „Wymagania ogólne” pkt 3 specyfikacji technicznej.

Wykonawca jest zobowiązany do używania jedynie takiego sprzętu, który nie spowoduje niekorzystnego wpływu na jakość wykonywanych robót i będzie gwarantować przeprowadzenie robót, zgodnie z zasadami określonymi w Dokumentacji Projektowej i ST. W przypadku braku ustaleń w wymienionych dokumentach, zasady pracy sprzętu powinny być uzgodnione i zaakceptowane przez Inspektora Nadzoru Inwestorskiego.

Sprzęt należący do Wykonawcy lub wynajęty do wykonania robót musi być utrzymany w dobrym stanie technicznym i w gotowości do pracy.

Wykonawca dostarczy, na żądanie, Inspektorowi Nadzoru Inwestorskiego kopie dokumentów potwierdzających dopuszczenie sprzętu do użytkowania, tam, gdzie jest to wymagane przepisami. Jeżeli przewiduje się możliwość wariantowego użycia sprzętu przy wykonywanych robotach, Wykonawca powiadomi Inspektora Nadzoru Inwestorskiego o swoim zamiarze wyboru i uzyska jego akceptację. Wybrany sprzęt po akceptacji, nie może być później zmieniany bez zgody Inspektora Nadzoru Inwestorskiego.

Jakiegokolwiek sprzęt, maszyny, urządzenia i narzędzia nie gwarantujące zachowania warunków technologicznych, nie zostaną przez Inspektora Nadzoru Inwestorskiego dopuszczone do robót. Wykonawca jest zobligowany do skalkulowania kosztów

jednorazowych sprzętu w cenie jednostkowej robót, do których ten sprzęt jest przeznaczony. Koszty transportu sprzętu nie podlegają oddzielnej zapłacie.

3.2. Sprzęt do wykonania robót

Dozowanie składników

Dozatory muszą mieć aktualne świadectwo legalizacji. Składniki muszą być dozowane wagowo.

Mieszanie składników

Mieszanie składników musi odbywać się wyłącznie w betoniarkach o wymuszonym działaniu (zabrania się stosowania mieszarek wolnospadowych).

Transport mieszanki betonowej

Do transportu mieszanek betonowych należy stosować mieszalniki samochodowe (tzw. „gruszki”). Ilość „gruszek” należy dobrać tak, aby zapewnić wymaganą szybkość betonowania z uwzględnieniem odległości dowozu, czasu twardnienia betonu oraz koniecznej rezerwy w przypadku awarii samochodu. Niedozwolone jest stosowanie samochodów skrzyniowych ani wywrotek.

Podawanie mieszanki

Do podawania mieszanki zaleca się stosowanie pomp do betonu i to zarówno tłokowych, jak i pomp śrubowych lub membranowych. Dopuszcza się także przenośniki taśmowe jednosekcyjne do podawania mieszanki na odległość nie większą niż 10 m.

Zagęszczanie

Do zagęszczania mieszanki betonowej stosować wibratory wglębne o częstotliwości min. 6000 drgań/min. z buławami o średnicy nie większej od 0,65 odległości między prętami zbrojenia krzyżującymi się w płaszczyźnie poziomej. Belki i łąty wibracyjne stosowane do wyrównywania powierzchni betonu płyt pomostów powinny charakteryzować się jednakowymi drganiami na całej długości.

4. TRANSPORT

4.1. Wymagania ogólne

Ogólne wymagania dotyczące transportu podano w części „Wymagania ogólne” pkt 4 specyfikacji technicznej.

4.2. Transport materiałów

4.2.1. Kruszywo

Kruszywo może być dostarczane na teren budowy transportem kołowym, kolejowym lub wodnym. Niezależnie od wybranego środka transportu kruszywo na czas transportu należy zabezpieczyć przed działaniem czynników niepożądanych – zanieczyszczeń oraz niekorzystnych warunków atmosferycznych.

4.2.2. Cement

Cement może być transportowany luzem lub w 25-kilogramowych workach. Luźny materiał przewozić należy cementowozem, natomiast workowany w odpowiedni sposób zabezpieczony przed zawilgoceniem, na foliowanych paletach.

4.2.3. Mieszanka betonowa

Masę betonową należy transportować środkami nienaruszającymi jednorodności masy, nie doprowadzając do segregacji masy.

Czas trwania transportu i jego organizacja powinny zapewniać dostarczenie do miejsca układania masy betonowej o takim stopniu ciekłości, jaki został ustalony dla danego sposobu zagęszczenia i rodzaju konstrukcji.

Czas transportu i wbudowania mieszanki nie powinien być dłuższy niż:

Temperatura mieszanki betonowej [°C]	Dopuszczalny czas transportu [min]	
	Rodzaj środka transportowego	
	Bez mieszadła	Z mieszadłem
5-10	70	120
10-20	50	90
20-25	30	60
25-30	20	30

Do transportu należy stosować mieszalniki na podwoziach samochodowych. Podawanie i układanie mieszanki betonowej można wykonywać przy pomocy pompy do betonu lub innych środków zaakceptowanych przez Inspektora nadzoru. Stosowanie środków transportu bez mieszalnika jest niedopuszczalne.

4.3. Przechowywanie i składowanie materiałów

Wykonawca zapewni, aby tymczasowo składowane materiały (do czasu, gdy będą one potrzebne do wbudowania) były zabezpieczone przed zniszczeniem, zachowały swoją jakość i właściwości oraz były dostępne do kontroli przez Inspektora Nadzoru Inwestorskiego. Przechowywanie materiałów musi się odbywać na zasadach i w warunkach odpowiednich dla danego materiału oraz w sposób skutecznie zabezpieczający przed dostępem osób trzecich. Wszystkie miejsca czasowego składowania materiałów powinny być po zakończeniu robót doprowadzone przez Wykonawcę do ich pierwotnego stanu.

4.3.1. Kruszywo

Podczas gromadzenia kruszywa grubego na składowisku należy nie dopuszczać do jego segregacji. Kruszywo powinno być podzielone na frakcje, np. 5-10 mm, 10-20 mm, 20-40 mm. Frakcje te należy gromadzić oddzielnie, wymieszać dopiero podczas dozowania materiałów do mieszanki betonowej.

Magazynowanie musi zapewniać ochronę przed zanieczyszczeniem, niekorzystnymi czynnikami atmosferycznymi i łączeniem ze sobą dwóch różnych kruszyw.

Sposób składowania zależy od warunków jego zużywania:

- jeżeli kruszywo składa się przez dłuższy okres czasu, jak np. składowanie na zimę – układa się je w pryzmach lub usypiskach,
- jeżeli kruszywo zużywane ma być na bieżąco lub z niewielkim zapasem – składować należy je w zasiekach bezpośrednio przy betonowni; wysokość usypisk nie powinna przekraczać 5 m,
- jeżeli kruszywo dozowane jest w sposób mechaniczny, niezbędne staje się składowanie kruszywa w magazynach zamkniętych, zapewniających równomierną i niezmienną wilgotność materiału.

Możliwe jest też składowanie kruszywa w wielokomorowych zbiornikach przeznaczonych specjalnie do tego celu.

4.3.2. Cement

Cement przechowywać należy zależnie od formy transportu:

- cement pakowany (workowany) – przechowywanie w suchych, przewiewnych magazynach zamkniętych, dbając by cement składowany wcześniej nie został przypadkowo przykryty partiami materiału dostarczonymi w późniejszym terminie; w przypadku materiału, który przechowywać będziemy krócej niż 10 dni, dopuszcza się składowanie materiału na wolnym powietrzu, zapewniając jedynie odpowiednie zadaszenie i okrycie chroniące przed opadami i ściekami wody opadowej oraz zanieczyszczeniami,
- cement luzem – przechowywanie w magazynach specjalnych, takich jak zbiorniki stalowe lub żelbetonowe przystosowane do pneumatycznego załadunku i wyładunku cementu luzem, zaopatrzone w urządzenia do przeprowadzania kontroli objętości cementu znajdującego się w zbiorniku lub otwory do przeprowadzania kontroli objętości cementu, włączy do czyszczenia oraz klamry na wewnętrznych ścianach.

Cement nie może być użyty do betonu po okresie:

- 10 dni, w przypadku przechowywania go w składach otwartych,
- po upływie terminu trwałości podanego przez wytwórnę, w przypadku przechowywania w składach zamkniętych.

Każda partia cementu, dla której wydano oddzielne świadectwo jakości powinna być przechowywana w sposób umożliwiający jej łatwe rozróżnienie.

5. WYKONANIE ROBÓT

5.1. Wymagania ogólne

Ogólne wymagania dotyczące prowadzenia prac związanych z wykonaniem robót omówiono w punkcie 5 ogólnej specyfikacji technicznej.

Roboty betoniarskie muszą być wykonane zgodnie z wymaganiami norm PN-EN 206+A1:2016-12. Rozpoczęcie robót betoniarskich może nastąpić na podstawie dostarczonego przez

Wykonawcę szczegółowego programu i dokumentacji technologicznej (zaakceptowanej przez Inspektora nadzoru) obejmującej:

- wybór składników betonu,
- opracowanie receptur laboratoryjnych i roboczych,

- o sposób wytwarzania mieszanki betonowej,
- o kolejność i sposób betonowania,
- o sposób transportu mieszanki betonowej,
- o wskazanie przerw roboczych i sposobu łączenia betonu w tych przerwach,
- o warunki rozformowania konstrukcji (deskowania),
- o sposób pielęgnacji betonu,
- o zestawienie koniecznych badań.

Przed przystąpieniem do betonowania powinna być stwierdzona przez Inspektora nadzoru prawidłowość wykonania wszystkich robót poprzedzających betonowanie, a w szczególności:

- o prawidłowość wykonania deskowań,
- o prawidłowość wykonania zbrojenia,
- o zgodność rzędnych z projektem,
- o czystość deskowania oraz obecność wkładek dystansowych zapewniających wymaganą wielkość otuliny,
- o przygotowanie powierzchni betonu uprzednio ułożonego w miejscu przerwy roboczej,
- o prawidłowość wykonania wszystkich robót zanikających, między innymi wykonania przerw dylatacyjnych, warstw izolacyjnych, itp.,
- o prawidłowość rozmieszczenia i niezmienność kształtu elementów wbudowanych w betonową konstrukcję (kanałów, wpustów, sączków, kotw, rur itp.),
- o gotowość sprzętu i urządzeń do prowadzenia betonowania.

Roboty betonarskie muszą być wykonane zgodnie z wymaganiami norm: PN-EN 206+A1:2016-12. Betonowanie można rozpocząć po uzyskaniu zezwolenia Inspektora Nadzoru Inwestorskiego potwierdzonego wpisem do dziennika budowy.

5.2. Deskowanie

5.2.1. Wykonanie deskowań

Deskowania dla podstawowych elementów konstrukcji obiektu (ustroju nośnego, podpór) należy wykonać według projektu technologicznego deskowania, opracowanego na podstawie obliczeń statycznie - wytrzymałościowych. Projekt opracuje Wykonawca w ramach umowy i uzgadnia z Projektantem.

Konstrukcja deskowań powinna być sprawdzana na siły wywołane parciem świeżej masy betonowej i uderzeniami przy jej wylewaniu z pojemników oraz powinna uwzględniać:

- o szybkość betonowania,
- o sposób zagęszczania.

Konstrukcja deskowania powinna spełniać następujące warunki:

- o zapewniać odpowiednią sztywność i niezmienność kształtu konstrukcji,
- o zapewniać jednorodną powierzchnię betonu,
- o zapewniać odpowiednią szczelność,
- o zapewniać łatwy ich montaż i demontaż oraz wielokrotność użycia,
- o wykazywać odporność na deformację pod wpływem warunków atmosferycznych.

Deskowania zaleca się wykonywać ze sklejki. W uzasadnionych przypadkach na część deskowań można użyć desek z drzew iglastych III lub IV klasy. Minimalna grubość desek wynosi 32 mm. Deski powinny być jednostronnie strugane i przygotowane do łączenia na wpust i pióro.

Styki, gdzie nie można zastosować połączenia na pióro i wpust, należy uszczelnić taśmami z tworzyw sztucznych albo pianką. Należy zwrócić szczególną uwagę na uszczelnienie styków ścian z dnem deskowania oraz styków deskowań belek i poprzecznic.

Sfazowania należy wykonywać zgodnie z dokumentacją projektową. Otwory w konstrukcji i osadzanie elementów typu odcinki rur, łączniki należy wykonać wg wymagań dokumentacji projektowej.

5.2.2. Usuwanie deskowań i rusztowań

a) Usunięcie deskowania konstrukcji żelbetowej może nastąpić, gdy beton osiągnie wymaganą projektem wytrzymałość, stwierdzoną na próbkach przechowywanych w warunkach zbliżonych do warunków dojrzewania betonu w konstrukcji lub stwierdzoną nieniszczącymi metodami badań.

b) Usuwanie deskowania powinno być przeprowadzone w sposób wykluczający uszkodzenie powierzchni rozdeskowanych konstrukcji oraz elementów deskowań.

c) Przy usunięciu deskowań należy przestrzegać następujących zasad:

- o usunięcie bocznych elementów deskowania nie przenoszących obciążenia od ciężaru konstrukcji dopuszcza się po osiągnięciu przez beton wytrzymałości zapewniającej nieuszkodzenie powierzchni oraz krawędzi elementów, jeżeli projekt nie zawiera innych wytycznych w tym zakresie,
- o usunięcie nośnego deskowania konstrukcji żelbetowych dopuszcza się po osiągnięciu przez beton:
 - dla konstrukcji betonowych i żelbetowych wykonywanych w okresie letnim - 15 MPa w stropach i 2 MPa w ścianach,

- dla konstrukcji betonowych i żelbetowych wykonywanych w okresie obniżonych temperatur: 17,5 MPa w stropach i 10 MPa w ścianach.
- deskowania inwentaryzowane po zdemontowaniu należy oczyścić z resztek zaprawy, sprawdzić starannie, czy nie wymagają naprawy lub wymiany uszkodzonych elementów, pokryć środkami zmniejszającymi przyczepność betonu,
- ostateczny sposób rozdeskowania uzgodnić z projektantem.

5.3. Mieszanka betonowa

5.3.1. Wytwarzanie mieszanki betonowej

Mieszankę betonową należy wytwarzać w profesjonalnych węzłach betoniarskich gwarantujących otrzymanie betonu z atestem.

5.3.2. Dozowanie składników

Dozowanie składników do mieszanki betonowej powinno być dokonywane wyłącznie wagowo z dokładnością:

- $\pm 2\%$ - przy dozowaniu cementu i wody,
- $\pm 3\%$ - przy dozowaniu kruszywa.

Dozatory muszą mieć aktualne świadectwo legalizacji. Wagi powinny być kontrolowane co najmniej raz w roku. Urządzenia dozujące wodę i płynne domieszki powinny być sprawdzane co najmniej raz w miesiącu. Przy dozowaniu składników powinno się uwzględniać korektę związaną ze zmiennym zawilgoceniem kruszywa. Czas mieszania należy ustalić doświadczalnie, nie powinien on być krótszy niż 2 minuty.

5.3.3. Roboty przygotowawcze

Jeżeli jest to wymagane, przed rozpoczęciem robót betoniarskich należy udokumentować wstępne testowanie robót betoniarskich. Należy zakończyć, poddać kontroli i udokumentować wszelkie prace przygotowawcze przed rozpoczęciem budowy.

Zaleca się oczyszczenie deskowań z wszelkich odpadów, śniegu, lodu oraz stojącej wody. Jeżeli mieszanka betonowa ułożona będzie bezpośrednio na podłożu gruntowym lub skalnym, należy zabezpieczyć mieszankę przed osypującym się gruntem, a także przed odsysaniem wody. Zaleca się odizolowanie podłoża gruntowego od elementów konstrukcyjnych za pomocą warstwy chudego betonu o grubości co najmniej 50 mm, jeżeli otulina zbrojenia nie została odpowiednio zwiększona.

Jeżeli podczas układania betonu lub w okresie jego dojrzewania prognozowana jest temperatura poniżej 0°C , należy zastosować środki ostrożności zabezpieczające beton przed uszkodzeniami związanymi z zamarzaniem. Analogicznie należy zachować się w przypadku prognozowanej wysokiej temperatury otoczenia – należy przedsięwziąć środki zapobiegające uszkodzeniom betonu.

Powierzchnie złączy powinny być oczyszczone, wolne od wykwitów mleczka cementowego i odpowiednio zwilżone. Temperatura złączy podczas betonowania powinna być wyższa niż 0°C . Przed przystąpieniem do układania betonu należy sprawdzić: położenie zbrojenia, zgodność rzędnych z projektem, czystość deskowania oraz obecność wkładek dystansowych zapewniających wymaganą wielkość otuliny.

5.3.4. Podawanie i układanie mieszanki betonowej

Aby uniknąć rozsegregowania betonu należy zaplanować sposób jego układania.

Plan powinien uwzględniać:

- geometrię betonowanego elementu,
- sposób dostarczania mieszanki do miejsca przeznaczenia (np. deskowania, wykopu),
- sposób formowania betonowanego elementu (rozprowadzenie mieszanki),
- usytuowanie miejsc przerw roboczych i sposób wykańczania powierzchni betonu na okres przerwy roboczej,
- kolejność betonowania poszczególnych elementów konstrukcji.

Wysokość swobodnego zrzucania mieszanki betonowej nie powinna być wyższa niż 1,0m. Im mieszanka betonowa jest bardziej ciekła, tym wysokość swobodnego zrzucania mieszanki powinna być bardziej ograniczona, np. w przypadku konsystencji ciekłej mieszanki nie powinna być wyższa niż 50cm. W przypadku większych wysokości mieszankę należy spuszczać przy pomocy rękawów, rur teleskopowych, rynien lub stosując pomosty pośrednie.

Elementy konstrukcyjne o długości nie przekraczającej 20 m betonować należy na ogół w sposób ciągły, bez przerw roboczych. Ściany o wysokości do 3,0 m można betonować w sposób ciągły, podając mieszankę betonową od góry, równomiernymi warstwami co 30-40 cm, jednocześnie poddając je zagęszczaniu przez wibrowanie. Przerwa w układaniu mieszanki powinna wynosić $40\div 120$ min, w zależności od temperatury otoczenia i konsystencji mieszanki.

Podczas prowadzenia robót należy upewnić się, czy konstrukcja deskowania słupa jest w stanie przejść powstałe ciśnienie mieszanki betonowej przy założonej prędkości betonowania. Betonowanie słupów wysokich, tj. o wysokości większej niż 5,0 m wymaga stosowania wibratorów przyczepnych, elastycznych końcówek urządzeń do pompowego podawania

mieszanki betonowej lub lejów zsympowych. Wskazane jest stosowanie mieszanki z domieszkami superplastyfikatorów lub mieszanki samozagęszczalne.

Betonowania belek i płyt połączonych monolitycznie ze słupami nie należy zaczynać wcześniej niż po 1÷2 godzinach po zabetonowaniu słupów i ścian. W stropach płytowo-żebrowych zaleca się jednoczesne betonowanie belek i płyt stropowych. W przypadku podciągów o wysokości większej niż 80 cm, mieszankę betonową układa się warstwami 30÷40 cm, zagęszczając ją wibratorami wglębnymi.

Aby uniknąć zarysowania wywołanego skurczem betonu należy zastosować odpowiednie fazowanie betonowania fundamentów, poprzez zastosowanie odpowiednich dodatków do mieszanki betonowej, powodujących zmniejszony skurcz podczas wiązania oraz odpowiednią pielęgnację betonu po wylaniu mieszanki betonowej.

5.3.5. Zagęszczenie betonu

Przy zagęszczeniu mieszanki betonowej należy spełniać następujące warunki:

- wibratory wglębne stosować o częstotliwości min. 6000 drgań/minutę, z buławami o średnicy nie większej niż 0,65
- odległości między prętami zbrojenia leżącymi w płaszczyźnie poziomej,
- wibrowanie za pomocą wibratora wglębnego lub powierzchniowego zaleca się stosować nieprzerwanie, po ułożeniu mieszanki, dopóki uwiecznione powietrze nie zostanie usunięte,
- podczas zagęszczania wibratorami wglębnymi nie wolno dotykać zbrojenia buławą wibratora,
- podczas zagęszczania wibratorami wglębnymi należy zagłębiać buławę na głębokość 5÷8 cm w warstwę poprzednią i przytrzymywać buławę w jednym miejscu w czasie 20÷30 s, po czym wyjmować powoli w stanie wibrującym,
- kolejne miejsca zagłębienia buławy powinny być od siebie oddalone o 1,4 R, gdzie R jest promieniem skutecznego działania wibratora; odległość ta zwykle wynosi 0,3 – 0,5 m,
- czas zagęszczania wibratorem powierzchniowym w jednym miejscu powinien wynosić od 30 do 60 s,
- zasięg działania wibratorów przyczepnych wynosi zwykle od 20 do 50 cm w kierunku głębokości i od 1,0 do 1,5 m w kierunku długości elementu; rozstaw wibratorów należy ustalić doświadczalnie tak, aby nie powstawały martwe pola,
- należy unikać nadmiernej wibracji, prowadzącej do powstania słabej warstwy powierzchniowej lub do segregowania składników; im większa ciekłość mieszanki, tym prawdopodobieństwo segregacji jest większe,
- podczas betonowania i zagęszczania należy ochraniać beton przed szkodliwymi czynnikami atmosferycznymi,
- należy tak dobrać szybkość układania i zagęszczania mieszanki, aby unikać tworzenia się zimnych złączy oraz uniemożliwić nadmiernych osiadań lub przeciążeń deskowań i stemplowań.

5.3.6. Przerwy w betonowaniu

Przerwy robocze powinno się umieszczać w miejscach niewielkiego wyężenia elementów dzielonych oraz wygodnego do wykonania. Przerwy robocze muszą być zaplanowane w projekcie i umieszczone na rysunkach dokumentacji projektowej. Niedopuszczalne jest przerywanie betonowania w przypadkowym miejscu wykonywanego elementu. Ukształtowanie powierzchni betonu w przerwie roboczej powinno być uzgodnione z Projektantem, a w prostszych przypadkach można się kierować zasadą, że powinna ona być prostopadła do powierzchni elementu.

Powierzchnia betonu w miejscu przerywania betonowania powinna być starannie przygotowana do połączenia betonu stwardniałego ze świeżym przez zeszkrobanie z powierzchni betonu stwardniałego szczotkami drucianymi luźnych okruszków betonu i warstwy szkliska cementowego oraz zwilżenie wodą. Powyższe zabiegi należy wykonać bezpośrednio przed rozpoczęciem betonowania.

W przypadku przerwy w układaniu betonu zagęszczanym przez wibrowanie wznowienie betonowania nie powinno się odbywać później niż w ciągu 3 godzin lub po całkowitym stwardnieniu betonu. Jeżeli temperatura powietrza jest wyższa niż 20°C, czas trwania przerwy nie powinien przekraczać 2 godzin. Po wznowieniu betonowania należy unikać dotykania wibratorem deskowania, zbrojenia i poprzednio ułożonego betonu.

5.4. Warunki atmosferyczne przy układaniu mieszanki betonowej i wiązaniu betonu

5.4.1. Zabezpieczenie podczas opadów

Przed przystąpieniem do betonowania należy przygotować sposób postępowania na wypadek wystąpienia ulewnego deszczu. Konieczne jest przygotowanie odpowiedniej ilości osłon wodoszczelnych dla zabezpieczenia odkrytych powierzchni świeżego betonu.

5.4.2. Warunki realizacji robót w obniżonych temperaturach

Zaleca się, aby w okresie pielęgnacji, temperatura powierzchni betonu nie spadła poniżej 0°C dopóki powierzchnia betonu nie osiągnie wytrzymałości przy której odporna jest na zamarzanie bez uszkodzenia. Prowadzenie robót w warunkach zimowych, a szczególnie robót betonowych, jest kłopotliwe z wielu względów technologicznych i organizacyjnych. W niskich temperaturach otoczenia proces dojrzewania betonu ulega spowolnieniu, a przy odpowiednio niskiej temperaturze proces hydratacji cementu zostaje zatrzymany. Beton dojrzewający w okresie obniżonej temperatury ma często inne, gorsze niż zamierzone właściwości.

Prowadzenie robót betonowych w warunkach zimowych wymaga uwzględnienia takich działań, które pozwolą, aby świeżo ułożony beton przed ewentualnym zamarznięciem uzyskał odpowiednią wytrzymałość.

Wyróżnia się następujące metody prowadzenia robót w warunkach zimowych:

- o metoda podgrzewania składników – stosowanie mieszanek betonowych o wyższej temperaturze zapewnia szybsze rozpoczęcie wiązania betonu i wcześniejsze uzyskanie założonych wytrzymałości; wszelkie wymagania dotyczące sztucznego podgrzewania mieszanki Wykonawca powinien uzgodnić z producentem,
- o metoda modyfikacji składu mieszanek betonowych – polega na odpowiednim dobraniu składników mieszanki w celu zwiększenia wytrzymałości betonu:
 - a) użycie cementu portlandzkiego zwykłego, charakteryzującego się wysokim ciepłem hydratacji,
 - b) stosowanie cementów portlandzkich o wysokiej wytrzymałości w początkowym okresie twardnienia (CEM I 42,5 R zamiast CEM I 42,5),
 - c) stosowanie cementów wysokiej wytrzymałości (CEM I 52,5 zamiast CEM I 42,5),
 - d) stosowanie mieszanek o wskaźniku w/c mniejszym niż 0,50 tj. stosowanie domieszek uplastyczniających lub upłynniających,
 - e) stosowanie tzw. Domieszek zimowych (przyspieszających wiązanie i twardnienie betonu).
- o metoda zachowania ciepła – polega na maksymalnym wykorzystaniu samoociepnięcia mieszanki betonowej w wyniku hydratacji cementu oraz ciepła zakumulowanego w ewentualnie wcześniej podgrzanej mieszance,
- o metoda tzw. cieplaków – zamknięcie przestrzeni, w której dojrzewa beton, za pomocą osłony, dmuchanego namiotu itp., tak aby całkowicie odizolować go od czynników zewnętrznych

Wybrana metoda prowadzenia prac w przypadku robót w temperaturze poniżej 0°C wymagają zatwierdzenia przez Inspektora budowy.

5.4.3. Warunki realizacji robót w wysokich temperaturach

W przypadku robót prowadzonych w temperaturze wyższej niż 35°C, małą wilgotnością powietrza $\leq 40\%$ oraz intensywnym promieniowaniem słonecznym należy przedsięwziąć specjalne metody, nie doprowadzające do uszkodzeń betonu.

Wysoka temperatura przyspiesza wiązanie cementu i powoduje intensywne parowanie wody z mieszanki. Następstwem tych zjawisk mogą być rysy i pęknięcia od skurczu plastycznego i od naprężeń rozciągających. Cement stosowany podczas wysokich temperatur powinien charakteryzować się możliwie małym ciepłem hydratacji oraz jak najmniejszym skurczem – warunki te spełniają cementy o niskiej zawartości krzemianu trójwapniowego C2S oraz glinianu trójwapniowego C3A i równocześnie o małym stopniu rozdrobnienia. Wskazane jest używanie domieszek do betonu o charakterze upłynniającym i opóźniającym wiązanie – wskazane jest używanie superplastyfikatorów nowej generacji, z grupy polikarboksylianów i polietarów.

5.5. Pielęgnacja betonu

5.5.1. Materiały i sposoby pielęgnacji betonu

W okresie pielęgnacji betonu należy:

- o chronić odsłonięte powierzchnie betonu przed szkodliwym działaniem warunków atmosferycznych, a szczególnie wiatru i promieni słonecznych (a w okresie zimowym mrozu) przez ich osłanianie i zwilżanie w dostosowaniu do pory roku,
- o utrzymywać ułożony beton w stałej wilgotności przez co najmniej 7 dni przy stosowaniu cementów portlandzkich,
- o polewać wodą beton normalnie twardniejący, rozpoczynając po 24 godzinach od chwili jego ułożenia:
 - przy temperaturze +15°C i wyżej beton należy polewać w ciągu pierwszych 3 dni co 3 godziny w dzień i co najmniej jeden raz w nocy, a w następne dni co najmniej 3 razy na dobę,
 - przy temperaturze poniżej +5°C betonu nie należy polewać.
 - powierzchnia betonu może być powlekana środkami blonotwórczymi zabezpieczającymi przed parowaniem wody.

5.5.2. Usuwanie deskowań i stemplowań

Rozformowanie konstrukcji może nastąpić po osiągnięciu przez beton wytrzymałości rozformowania dla konstrukcji monolitycznych lub wytrzymałości manipulacyjnej dla prefabrykatów.

Polecenie całkowitej rozbioru deskowania i stemplowania powinno być dokonane na podstawie wyników badania wytrzymałości betonu, określonej na próbkach przechowywanych w warunkach najbardziej zbliżony do warunków dojrzewania betonu w konstrukcji.

5.6. Wykańczanie powierzchni betonu

5.6.1. Równość powierzchni i tolerancja

Dla powierzchni betonów w konstrukcji nośnej obowiązują następujące wymagania:

- o wszystkie betonowe powierzchnie muszą być gładkie i równe, bez zagłębień między ziarnami kruszywa, przełomów i wybrzuszeń ponad powierzchnię, pęknięcia są niedopuszczalne, rysy powierzchniowe skurczowe są dopuszczalne pod warunkiem, że zostaje zachowana otulina zbrojenia betonu min. 2,5 cm,
- o pustki, raki i wykruszyny są dopuszczalne pod warunkiem, że otulenie zbrojenia betonu będzie nie mniejsze niż 2,5 cm a powierzchnia, na której występują nie większa niż 0,5% powierzchni odpowiedniej ściany,
- o równość gorszej powierzchni ustroju nośnego przeznaczonych pod izolację powinna odpowiadać wymaganiom normy PN-69/B-10260, tj. wypukłości i wgłębienia nie powinny być większe niż 2 mm.

Ostre krawędzie betonu po rozdeskowaniu powinny być oszlifowane. Jeżeli dokumentacja projektowa nie przewiduje specjalnego wykończenia powierzchni betonowych konstrukcji, to bezpośrednio po rozebraniu deskowań należy wszystkie wystające nierówności wyrównać za pomocą tarcz karborundowych i czystej wody. Wyklucza się szpachlowanie konstrukcji po rozdeskowaniu.

5.6.2. Faktura powierzchni i naprawa uszkodzeń

Jeżeli projekt nie przewiduje specjalnego wykończenia powierzchni betonowych, to po rozdeskowaniu konstrukcji należy:

- o wszystkie wystające nierówności wyrównać za pomocą tarcz karborundowych i czystej wody bezpośrednio po rozebraniu szalunków,
- o braki i ubytki na eksponowanych powierzchniach uzupełnić betonem i następnie wygładzić i uklepać, aby otrzymać równą i jednorodną powierzchnię bez dołków i porów.

Wyrównaną wg powyższych zaleceń powierzchnię należy obrzucić zaprawą i lekko wyszczotkować wilgotną szczotką, aby usunąć powierzchnie szkliste.

5.7. Wytyczne dla betonu wodoszczelnego

5.7.1. Specyfikacja betonu wodoszczelnego

Zakres wymagań podstawowych, które powinna uwzględniać każda specyfikacja betonu projektowanego, powinna uwzględniać informacje wymagane w normie PN-EN 206 oraz, w zależności od potrzeb projektu, powinna być uzupełniona dodatkowymi wymaganiami zawartymi w innych dokumentach. Beton wodoszczelny projektuje się ze względu na wysokie wymagania dotyczące zarówno mieszanki betonowej, jak i stwardniałego betonu, w tym: odpowiednią konsystencję i urabialność, umożliwiającą transport i wbudowanie, wytrzymałość, która powinna być zgodna z założeniami konstrukcyjnymi i zapewniać przeniesienie zakładanego obciążenia, wymaganą trwałość, związaną z odpornością na działanie czynników atmosferycznych i chemicznych.

5.7.2. Pielęgnacja betonu

Sposób pielęgnacji betonu powinien określić Projektant bądź Kierownik budowy. Pielęgnacja uwarunkowana jest rodzajem konstrukcji, jej przeznaczeniem i funkcją. Powinna być prowadzona po zakończeniu betonowania elementu i trwać możliwie najdłużej.

Czas trwania pielęgnacji zależy od rozwoju wytrzymałości, którą można oszacować, mierząc twardość młotkiem Schmidta, co pozwala ustalić terminy rozdeskowania dla danych typów elementów w określonych warunkach.

Orientacyjnie przyjmuje się, że ściany powinny pozostać w deskowaniu przez okres 72 godzin. Deskowanie takie powinno być wykonane z materiału niewpływającego na zmniejszenie wilgotności na styku z betonem, ewentualnie rozdzielone warstwą maty lub odpowiedniego preparatu. Na powierzchniach poziomych najlepsze efekty przynosi zalanie wodą na wysokość 2-3 cm. W przypadku powierzchni pochyłych rozwiązaniem jest zastosowanie powłok natryskowych

6. KONTROLA JAKOŚCI ROBÓT

6.1. Wymagania ogólne

Ogólne wymagania dotyczące prowadzenia kontroli jakości robót omówiono w punkcie 6 ogólnej specyfikacji technicznej.

6.2. Kontrola deskowania

Zalecana kontrola deskowania i stemplowania przed betonowaniem obejmuje sprawdzenie:

- o geometrii deskowania,
- o stateczności deskowania,
- o poprawności usunięcia wszelkich zanieczyszczeń (odpady budowlane, czynniki wynikające z panujących warunków atmosferycznych),
- o jakości obróbki powierzchni złączy konstrukcyjnych,

- o usunięcia wody z dna deskowania.

Dopuszcza się następujące odchyłki wymiarowe przy wykonywaniu deskowań:

- o odchyłka płaszczyzny lub krawędzi od pionu na 1 m - 2 mm,
- o odchyłka płaszczyzny deskowania fundamentu lub ściany od pionu na 1 m wysokości - 1,5 mm,
- o odchyłka płaszczyzny deskowania od pionu na całej wysokości - 15,0 mm,
- o odchyłka płaszczyzny deskowania ściany na całej wysokości - 10,0 mm.

Odchyłki osi ścian od projektowanego ich położenia powstałe przy montażu deskowań dolnych kondygnacji należy usunąć na wyższych kondygnacjach.

6.3. Kontrola prac przygotowawczych i produkcji betonu

Podane niżej tolerancje wymiarów należy traktować jako miarodajne tylko wtedy, gdy Dokumentacja Projektowa nie przewiduje inaczej. Dotyczą one konstrukcji monolitycznych:

- Tolerancje dla fundamentów:
 - usytuowanie w planie - 2% największego wymiaru, ale nie więcej niż 50 mm,
 - wymiary w planie - ± 30 mm,
 - różnice poziomu na płaszczyznach widocznych - ± 20 mm,
 - różnice poziomu płaszczyzn niewidocznych - ± 30 mm,
 - różnice głębokości - $\pm 0,05 h$ i ± 50 mm.
- Dopuszczalne odchyłki wymiarowe elementów żelbetowych wynoszą:
 - długość przęsła ± 2 cm,
 - oś podłużna w planie ± 3 cm,
 - wymiary przekrojów elementów ± 1 cm,
 - grubość płyty stropów $\pm 0,5$ cm,
 - rzędne wysokościowe ± 1 cm.
- Tolerancje dla podpór:
 - pochylenie ścian 0,5 % wysokości,
 - wymiary w planie ± 1 cm,
 - rzędne wierzchu podpory ± 1 cm.

6.4. Kontrola sprzętu

Sprzęt powinien być zgodny z postanowieniami niniejszej ST. Sprawdzenie polega na:

- o kontroli miejsca przechowywania czynników produkcji,
- o sprawdzeniu urządzeń do ważenia i mieszania,
- o sprawdzeniu betoniarki,
- o sprawdzeniu samochodów do przewożenia mieszanki betonowej,
- o sprawdzeniu pomp do podawania mieszanki betonowej,
- o sprawdzeniu urządzeń do zagęszczania mieszanki betonowej,
- o sprawdzeniu urządzeń do pielęgnacji i obróbki betonu,

Wszystkie roboty ujęte w niniejszej ST podlegają odbiorowi, a ocena poszczególnych etapów robót potwierdzana jest wpisem do Dziennika Budowy.

6.4.1. Badania mieszanki betonowej

Na Wykonawcy spoczywa obowiązek zapewnienia wykonania badań laboratoryjnych przewidzianych normami PN-S-10040:1999, PN-EN 206+A1:2016-12 i niniejszą ST oraz gromadzenie, przechowywanie i okazywanie Inspektorowi Nadzoru wszystkich wyników badań dotyczących jakości betonu i stosowanych materiałów. Wykonawca musi posiadać własne laboratorium lub też za zgodą Inspektora Nadzoru, zleci nadzór laboratoryjny niezależnemu laboratorium. Wykonawca powinien umożliwić udział w badaniach Inspektorowi Nadzoru. Należy opracować „Plan kontroli” jakości betonu dostosowany do wymagań technologii produkcji. W „Planie kontroli” powinny być uwzględnione badania przewidziane normami PN-S-10040:1999, PN-EN 206+A1:2016-12 i niniejszą ST oraz ewentualne inne konieczne do potwierdzenia prawidłowości zastosowanych zabiegów technologicznych, a wymagane przez Inspektora Nadzoru. W celu wykonania badań betonu należy pobierać próbki. Ilość pobranych próbek powinna być określona w „Planie kontroli” jakości betonu, który podlega zatwierdzeniu przez Inspektora Nadzoru. Beton powinien mieć właściwości zgodne postanowieniami normy PN-S-10040:1999 oraz niniejszej ST.

Dla określenia wytrzymałości betonu wbudowanego w konstrukcję należy w trakcie betonowania pobierać próbki kontrolne w postaci kostek sześciennych o boku 15 cm w liczbie nie mniejszej niż:

- o 1 próbka na 100 zarobów,
- o 1 próbka na 50 m³ betonu,
- o 3 próbki na dobę,
- o 6 próbek na partię betonu.

Próbki pobiera się losowo po jednej, równomiernie w okresie betonowania, a następnie przechowuje się, przygotowuje i bada w okresie 28 dni zgodnie z normą PN-EN 206:2016-02. Jeżeli próbki pobrane i badane jak wyżej wykażą wytrzymałość niższą od przewidzianej dla danej klasy betonu, należy przeprowadzić badania próbek wyciętych z konstrukcji. Jeżeli wyniki tych badań będą pozytywne, to beton należy uznać za odpowiadający wymaganej klasie betonu. W przypadku niespełnienia warunków wytrzymałości betonu na ściskanie po 28 dniach dojrzewania, dopuszcza się w uzasadnionych przypadkach, za zgodą Inspektora nadzoru, spełnienie tego warunku w okresie późniejszym, lecz nie dłuższym niż 90 dni.

Dopuszcza się pobieranie dodatkowych próbek i badanie wytrzymałości betonu na ściskanie w okresie krótszym niż od 28 dni.

Dla określenia nasiąkliwości betonu należy pobrać przy stanowisku betonowania co najmniej jeden raz w okresie betonowania obiektu oraz każdorazowo przy zmianie składników betonu, sposobu układania i zagęszczania po 3 próbki o kształcie regularnym lub po 5 próbek o kształcie nieregularnym, zgodnie z normą PN-EN 206+A1:2016-12. Probki trzeba przechowywać w warunkach laboratoryjnych i badać w okresie 28 dni zgodnie z normą PN-EN 206:2014-04. Nasiąkliwość zaleca się również badać na próbkach wyciętych z konstrukcji.

Dla określenia mrozoodporności betonu należy pobrać przy stanowisku betonowania co najmniej jeden raz w okresie betonowania obiektu oraz każdorazowo przy zmianie składników i sposobu wykonywania betonu po 12 próbek regularnych o minimalnym wymiarze boku lub średnicy próbki 100 mm. Probki należy przechowywać w warunkach laboratoryjnych i badać w okresie 90 dni zgodnie z normą PN-EN 206+A1:2016-12. Zaleca się badać mrozoodporność na próbkach wyciętych z konstrukcji. Przy stosowaniu metody przyspieszonej wg normy PN-EN 206+A1:2016-12 liczba próbek reprezentujących daną partię betonu może być zmniejszona do 6, a badanie należy przeprowadzić w okresie 28 dni.

Wymagany stopień wodoszczelności sprawdza się, pobierając co najmniej jeden raz w okresie betonowania obiektu oraz każdorazowo przy zmianie składników i sposobu wykonywania betonu po 6 próbek regularnych o grubości nie większej niż 160 mm i minimalnym wymiarze boku lub średnicy 100 mm. Probki przechowywać należy w warunkach laboratoryjnych i badać w okresie 28 dni wg normy PN-EN 206+A1:2016-12. Dopuszcza się badanie wodoszczelności na próbkach wyciętych z konstrukcji.

Na Wykonawcy spoczywa obowiązek zapewnienia wykonania badań laboratoryjnych (przez własne laboratoria lub inne uprawnione) przewidzianych normą PN-EN 206+A1:2016-12, a także gromadzenie, przechowywanie i okazywanie Inspektorowi nadzoru wszystkich wyników badań dotyczących jakości betonu i stosowanych materiałów.

Jeżeli beton poddany jest specjalnym zabiegom technologicznym, należy opracować plan kontroli jakości betonu dostosowany do wymagań technologii produkcji. W planie kontroli powinny być uwzględnione badania przewidziane aktualną normą i niniejszą ST oraz ewentualnie inne, konieczne do potwierdzenia prawidłowości zastosowanych zabiegów technologicznych.

Badania powinny obejmować:

- o badanie składników betonu,
- o badanie mieszanki betonowej,
- o badanie betonu.

Zestawienie wymaganych badań wg PN-EN 206+A1:2016-12.

Norma wymaga, aby próbki betonu do badań miały kształt sześcianu lub prostopadłościanu. Wymiary i tolerancje muszą być zgodne z wymaganiami podanymi w PN-EN 12390-1:2013-03. Jeżeli tolerancje są przekroczone, próbki należy odrzucić, badać z zachowaniem specjalnej procedury podanej w załączniku do normy lub dostosować. Dostosowanie polega na wyrównaniu powierzchni przez szlifowanie lub nałożenie warstwy wyrównującej z zaprawy z cementem glinowym, albo warstwy z mieszanki siarkowej, albo nakładki piaskowej, co podano w Załączniku A do normy. Załącznik B określa sposób wykonywania pomiarów geometrycznych próbek.

Formy do badań próbek muszą być wodoszczelne i nienasiąkliwe. Szczeliny mogą być uszczelniane odpowiednim materiałem. Powinny być wykonane ze stali lub żeliwa jako materiału odniesienia. Jeżeli stosowane są inne materiały, muszą być należy udowodnić w długotrwałych próbach ich porównywalność do form ze stali lub żeliwa.

6.5. Tolerancje robót

6.5.1. Wymagania ogólne

Rozróżnia się tolerancje normalne klasy N1 i N2 oraz specjalne. Odchylenia poziome usytuowania elementów powinny być mierzone w stosunku do osi podłużnych i poprzecznych osnowy geodezyjnej pokrywających się z osiami ścian. Odchylenia poziome wzdłuż wysokości budynku powinny przyjmować wartości różniące się w stosunku do układu rzeczywistego. W przypadku stwierdzenia odchyleń o charakterze systematycznym należy podjąć działania korygujące.

Należy zachować tolerancje wykonania elementów zgodnie z wymaganiami normy PN-EN 13670:2011.

6.5.2. System odniesienia

Przed przystąpieniem do robót na budowie należy ustalić punkty pomiarowe zgodne z przyjętą podstawą geodezyjną stanowiącą przestrzenny układ odniesienia do określania usytuowania elementów konstrukcji zgodnie z normą PN-ISO 4463-1.

Punkty pomiarowe powinny być zabezpieczone przed uszkodzeniem lub zniszczeniem.

6.6. Ocena wyników badań

Wszystkie materiały muszą spełniać określone w ST wymagania. Wszystkie elementy które wykazują odstępstwa od postanowień ST powinny zostać rozebrane i ponownie wykonane na koszt Wykonawcy.

7. OBMIAR ROBÓT

Ogólne wymagania dotyczące obmiaru robót podano w części „Wymagania ogólne” pkt 7 specyfikacji technicznej.

Jednostką obmiarową betonowania jest 1m^2 w przypadku ścian oraz stropów, oraz 1m^3 w przypadku pozostałych elementów betonowych. Wielkości obmiarowe powierzchni do impregnowania określa się na podstawie dokumentacji projektowej z uwzględnieniem zmian zaakceptowanych przez Inspektora nadzoru i sprawdzonych w naturze.

8. ODBIÓR ROBÓT

8.1. Wymagania ogólne

Ogólne wymagania dotyczące prowadzenia odbioru robót podano w części „Wymagania ogólne” pkt 8 specyfikacji technicznej.

8.2. Zgodność robót z dokumentacją projektową i SST

Roboty powinny być wykonywane zgodnie z dokumentacją projektową, szczegółową specyfikacją techniczną oraz pisemnymi decyzjami Inspektora nadzoru.

8.2.1. Kontrola i odbiór betonów i żelbetu

Podczas odbioru technicznego betonów powinny być przeprowadzone następujące badania:

- sprawdzenie zgodności wykonanych robót z dokumentacją techniczną
- sprawdzenie jakości materiałów, (na podstawie „certyfikatów zgodności” lub aprobat technicznych w przypadku wyrobu dla którego nie została ustalona PN),
- sprawdzenie wytrzymałości betonu,

8.2.2. Sprawdzenie jakości wykonanych robót

Sprawdzenie jakości wykonanych robót obejmuje ocenę:

- prawidłowości cech geometrycznych, wykonanych konstrukcji lub jej elementów,
- szczelności dla elementów, których szczelność jest wymagana,
- jakości betonu pod względem jego zagęszczenia, jednolitości struktury, widocznych wad i uszkodzeń (raki, rysy skurczowe itp.),

8.3. Odbiór robót zanikających lub ulegających zakryciu

Podstawą odbioru robót zanikających lub ulegających zakryciu jest:

- pisemne stwierdzenie Inspektora nadzoru w dzienniku budowy o wykonaniu robót zgodnie z dokumentacją projektową i ST,
- inne pisemne stwierdzenie Inspektora nadzoru o wykonaniu robót.

Zakres robót zanikających lub ulegających zakryciu określają pisemne stwierdzenia Inspektora nadzoru lub inne dokumenty potwierdzone przez Inspektora nadzoru

8.4. Odbiór końcowy

Odbiór końcowy odbywa się po pisemnym stwierdzeniu przez Inspektora nadzoru w dzienniku budowy zakończenia robót betonowych i spełnieniu innych warunków dotyczących tych robót zawartych w umowie.

9. PODSTAWA PŁATNOŚCI

Ogólne ustalenia dotyczące podstawy płatności podano w części „Wymagania ogólne” pkt 9 specyfikacji technicznej.

10. PRZEPISY ZWIĄZANE

10.1. Normy

PN-ISO 4463-1	Metody pomiarowe w budownictwie. Tyczenie i pomiar. Część I: Planowanie i organizacja, procedury pomiarowe, kryteria akceptacji.
PN-EN 1995-1-1:2010	Eurokod 5 - Projektowanie konstrukcji drewnianych - Część 1-1: Postanowienia ogólne - Reguły ogólne i reguły dotyczące budynków
PN-EN 1992-2:2010	Eurokod 2: Projektowanie konstrukcji z betonu - Część 2: Mosty z betonu - Obliczanie i reguły konstrukcyjne.
PN-EN 1994-2:2010	Eurokod 4 - Projektowanie konstrukcji zespolonych stalowo-betonowych - Część 2: Reguły ogólne i reguły dla mostów.
PN-EN 197-1:2012	Cement - Część 1: Skład, wymagania i kryteria zgodności dotyczące cementów powszechnego użytku.
PN-EN 196-1:2016-07	Metody badania cementu. Część 1: Oznaczanie wytrzymałości.
PN-EN 196-2:2013-11	Metody badania cementu. Analiza chemiczna cementu.
PN-EN 196-3:2016-12	Metody badania cementu - Część 3: Oznaczanie czasów wiązania i stałości objętości.
PN-EN 196-6:2019-01	Metody badania cementu - Część 6: Oznaczanie stopnia zmielenia.
PN-EN 197-2:2014-05	Cement - Część 2: Ocena zgodności.
PN-EN 934-2+A1:2012	Domieszki do betonu, zaprawy i zaczynu - Część 2: Domieszki do betonu - Definicje, wymagania, zgodność, oznakowanie i etykietowanie.
PN-EN 480-1:2014-12	Domieszki do betonu, zaprawy i zaczynu - Metody badań - Część 1: Beton wzorcowy i zaprawa wzorcowa do badania.
PN-EN 480-2:2008	Domieszki do betonu, zaprawy i zaczynu. Metody badań. Oznaczanie czasu wiązania.
PN-EN 480-4:2008	Domieszki do betonu, zaprawy i zaczynu - Metody badań - Część 4: Oznaczanie ilości cieczy wydzielającej się samoczynnie z mieszanki betonowej.
PN-EN 480-5:2008	Domieszki do betonu, zaprawy i zaczynu - Metody badań - Część 5: Oznaczanie absorpcji kapilarnej.
PN-EN 480-6:2008	Domieszki do betonu, zaprawy i zaczynu - Metody badań - Część 6: Analiza w podczerwieni.
PN-EN 480-8:2012	Domieszki do betonu, zaprawy i zaczynu - Metody badań - Część 8: Oznaczanie umownej zawartości suchej substancji.
PN-EN 480-10:2011	Domieszki do betonu, zaprawy i zaczynu - Metody badań - Część 10: Oznaczanie zawartości chlorków rozpuszczalnych w wodzie.
PN-EN 480-12:2008	Domieszki do betonu, zaprawy i zaczynu - Metody badań - Część 12: Oznaczanie zawartości alkaliów w domieszkach.
PN-EN 206+A1:2016-12	Beton - Wymagania, właściwości, produkcja i zgodność.
PN-EN 12504-4:2005	Badania betonu - Część 4: Oznaczanie prędkości fali ultradźwiękowej.
PN-EN 12504-2:2013-03	Badania betonu w konstrukcjach - Część 2: Badanie nieniszczące - Oznaczanie liczby odbicia.
PN-EN 12620+A1:2010	Kruszywa do betonu.
PN-EN 933-1:2012	Badania geometrycznych właściwości kruszyw - Część 1: Oznaczanie składu ziarnowego - Metoda przesiewania.
PN-EN 933-4:2008	Badania geometrycznych właściwości kruszyw - Część 4: Oznaczanie kształtu ziarn - Wskaźnik kształtu.

PN-EN 1097-6:2013-11	Badania mechanicznych i fizycznych właściwości kruszyw - Część 6: Oznaczanie gęstości ziarn i nasiąkliwości.
PN-EN 1008:2004	Woda zarobowa do betonu - Specyfikacja pobierania próbek, badanie i ocena przydatności wody zarobowej do betonu, w tym wody odzyskanej z procesów produkcji betonu.
PN-N-02211:2000	Geodezyjne wyznaczenie pomieszczeń. Podstawowe nazwy i określenia.
PN-M-47900-1:1996	Rusztowania stojące metalowe robocze. Określenia, podział i główne wymiary.
PN-M-47900-2:1996	Rusztowania stojące metalowe robocze. Rusztowania stojakowe z rur stalowych. Ogólne wymagania i badania oraz eksploatacja.
PN-M-47900-3:1996	Rusztowania stojące metalowe robocze. Rusztowania ramowe. Ogólne wymagania i badania.
PN-EN 74-1:2006	Złącza, sworznie centrujące i podstawki stosowane w deskowaniach i rusztowaniach - Część 1: Złącza do rur - Wymagania i metody badań

PN-ISO-9000 (seria 9000, 9001, 9002 i 9003). Normy dotyczące zarządzania jakością i zapewnienie jakości.

10.2. Inne dokumenty

240/82 Instrukcja zabezpieczenia przed korozją konstrukcji betonowych i żelbetowych.

306/91 Zabezpieczenie korozji alkalicznej betonu przez zastosowanie dodatków mineralnych.

Warunki wykonania i odbioru robót budowlanych.

Zygmunt Orłowski, Podstawy technologii betonowego budownictwa monolitycznego, Wydawnictwo Naukowe PWN, 2010.

SPECYFIKACJA TECHNICZNA WYKONANIA I ODBIORU ROBÓT BUDOWLANYCH

B - 01.02.03

PRZYGOTOWANIE I MONTAŻ ZBROJENIA

SPIS TREŚCI

1. WSTĘP
 2. MATERIAŁY
 3. SPRZĘT
 4. TRANSPORT
 5. WYKONANIE ROBÓT
 6. KONTROLA JAKOŚCI ROBÓT
 7. OBMIAR ROBÓT
 8. ODBIÓR ROBÓT
 9. PODSTAWA PŁATNOŚCI
 10. PRZEPISY ZWIĄZANE
-

1. WSTĘP

1.1. Przedmiot ST

Przedmiotem niniejszej specyfikacji technicznej (ST) są wymagania dotyczące wykonania i odbioru zbrojenia betonu w konstrukcjach żelbetowych, które zostaną wykonane na podstawie dokumentacji projektowej dla zadania pn. „Budowa szkoły podstawowej i przedszkola publicznego wraz z zagospodarowaniem terenu i zjazdami z drogi publicznej oraz instalacjami wewnętrznymi i zewnętrznymi: wod-kan, c.o., wentylacja i energetyczna oraz przebudową budynku istniejącego w Ostrowi Mazowieckiej”.

Klasyfikacja wg Wspólnego Słownika Zamówień (CPV)

Grupa	Klasa	Kategoria	Opis
45200000-0			Roboty budowlane w zakresie wznoszenia kompletnych obiektów budowlanych lub ich części oraz roboty w zakresie inżynierii lądowej i wodnej.
	45260000-0		Roboty w zakresie wykonywania pokryć i konstrukcji dachowych i inne roboty specjalistyczne.
		45262000-0	Specjalistyczne roboty budowlane inne niż dachowe.
		45262310-7	Zbrojenie.

1.2. Zakres stosowania

Szczegółowa specyfikacja techniczna jest stosowana jako dokument przetargowy przy zlecaniu i realizacji robót wymienionych w pkt. 1.1.

Odstępstwa od wymagań podanych w niniejszej specyfikacji mogą mieć miejsce tylko w przypadkach małych prostych robót i konstrukcji drugorzędnych o niewielkim znaczeniu, dla których istnieje pewność, że podstawowe wymagania będą spełnione przy zastosowaniu metod wykonania na podstawie doświadczenia i przy przestrzeganiu zasad sztuki budowlanej.

1.3. Określenia podstawowe

Określenia i nazewnictwo użyte w niniejszej specyfikacji technicznej ST są zgodne z obowiązującymi podanymi w normach PN i przepisach Prawa budowlanego.

1.4. Zakres robót objętych ST

W ramach prac przewiduje się wykonanie następujących robót:

- a) prace pomocnicze i towarzyszące obejmujące:
 - wszelkie działania zabezpieczające i organizacyjne oraz opracowania projektowe i uzgodnienia, których zakres i potrzeba wykonania wynika z technologii przyjętej przez wykonawcę a mające za zadanie bezpieczne i zgodne z wymogami prawa wykonanie prac podstawowych,
 - wykonanie dróg dodatkowych, dróg dojazdowych na czas budowy, nie uwzględnionych w dokumentacji projektowej, a następnie ich rozebranie i uporządkowanie terenu zajętego na potrzeby wykonania tychże dróg,
 - utrzymanie obszaru realizacji robót w względnie suchym (odwodnienie terenu),
 - przeprowadzenie wymaganych pomiarów i badań laboratoryjnych.
- b) prace podstawowe, w skład których wchodzi:
 - pozyskanie wraz z dowozem na miejsce wbudowania właściwych materiałów,
 - dostarczenie i montaż właściwych do wykonania prac maszyn i urządzeń,
 - przygotowanie elementów zbrojenia – prefabrykaty zbrojarskie lub pojedyncze pręty,
 - kontrola jakościowa przygotowania podłoża konstrukcji,
 - wykonanie niezbędnych elementów deskowań w przypadku, gdy są one konieczne,
 - dostarczenie do miejsca wbudowania i wbudowanie elementów zbrojenia konstrukcji o odpowiednich, określonych w dokumentacji projektowej parametrach,
 - wykonanie kotwienia elementów zbrojenia do podłoża systemem kotew zgodnie z dokumentacją projektową.
- c) w przypadku odsłonięcia prętów zbrojenia należy je oczyścić z rdzy do stopnia czystości Sa 2,5 wg DIN

ROZWIĄZANIE PROJEKTOWE:

A IIIN B500SP klasa ciągliwości C.

Parametry

- o AIIIN (B500SP): $f_{yk} = 500 \text{ MPa}$, $f_{yd} = 420 \text{ MPa}$, $f_{tk} = 550 \text{ MPa}$

1.5. Ogólne wymagania dotyczące robót

Ogólne wymagania dotyczące robót podano w części „Wymagania ogólne” pkt 1.5 specyfikacji technicznej.

Wykonawca robót jest odpowiedzialny za jakość wykonania robót, ich zgodność z dokumentacją projektową, ST i poleceniami Inspektora Nadzoru Inwestorskiego.

Niniejsza specyfikacja obejmuje całość robót związanych z wykonaniem montażu zbrojenia konstrukcji żelbetowych i betonowych, a w szczególności:

- o montaż, przestawianie i demontaż rusztowań, niezbędnych do wykonania prac podstawowych,
- o wykonanie wszelkich konstrukcji pomocniczych, koniecznych do właściwego (zgodnego z wymogami reżimu technologicznego dla danego materiału) wykonania prac dotyczących zakresu podstawowego – montażu zbrojenia konstrukcji,
- o przygotowanie podłoża wraz z kontrolą jakości przygotowania,
- o dostarczenie wszelkich niezbędnych elementów zbrojenia (pojedyncze pręty, prefabrykaty konstrukcji) oraz ich montaż na miejscu realizacji prac podstawowych.

1.6. Dokumentacja, którą należy przedstawić w trakcie budowy

Dokumentacja przedstawiana przez Wykonawcę w trakcie budowy musi być zgodna z zasadami podanymi w Ogólnej Specyfikacji Technicznej.

Dodatkowo wykonawca dostarczać będzie następujące informacje:

- a) Rysunki robocze wymagane przez zarządzającego realizacją umowy.
- b) Program badań oraz protokoły z badań, dotyczących kontroli jakości przygotowania podłoża.
- c) Deklaracje zgodności partii materiałów gotowych (wyrobów budowlanych) ze stosownymi dokumentami odniesienia, potwierdzającymi dopuszczenie danego materiału bądź systemu do stosowania w budownictwie na terenie RP.
- d) Świadectwa jakości przedstawione przez producenta wyszczególnione w dalszej części opracowania.
- e) Zalecenia i instrukcje dostarczane przez producentów stosowanych materiałów, wyszczególnione w dalszej części opracowania.

Wykonawca jest odpowiedzialny za jakość wykonania tych robót oraz ich zgodność z umową, projektem wykonawczym, pozostałymi ST i poleceniami zarządzającego realizacją umowy. Wprowadzanie jakichkolwiek odstępstw od tych dokumentów wymaga akceptacji zarządzającego realizacją umowy.

2. MATERIAŁY

2.1. Wymagania ogólne

Ogólne wymagania dotyczące materiałów, ich pozyskiwania i składowania podano w części „Wymagania ogólne” pkt 2 specyfikacji technicznej.

Prace przygotowawcze do układania zbrojenia powinny odbywać się w ściśle wyznaczonym do tego celu miejscu na budowie.

2.2. Materiały potrzebne do wykonania robót

2.2.1. Stal oraz pręty zbrojeniowe

Do zbrojenia konstrukcji żelbetowych należy stosować wyłącznie materiały i wyroby zgodne z Normami Polskimi lub aprobatami technicznymi.

Pręty, kręgi i wyroby odwiniete z kręgu powinny być oznaczone informacjami dotyczącymi: postaci wyrobu, numeru normy, nominalnego wymiaru wyrobu oraz klasy technicznej. Klasy i gatunki stali zbrojeniowej stosować wg dokumentacji technicznej i wg PN-H-93011:1996. Własności mechaniczne i technologiczne dla walcówki i prętów powinny odpowiadać wymaganiom podanym w PN-EN 10025-1:2007.

W celu skrócenia cyklu realizacji budowy, zapewnienia lepszej jakości produkowanych elementów, redukcji odpadów i zwiększenia bezpieczeństwa pracy zaleca się przeniesienie produkcji elementów zbrojenia do stałych zakładów wytwórczych.

2.2.2. Wady powierzchniowe

Pręty używane do zbrojenia powinny być czyste, pozbawione trwałych i pyłowych zabrudzeń powierzchni, pęknięć, pęcherzy, naderwań i rozwarstwień.

Na powierzchni czołowej prętów niedopuszczalne są pozostałości jamy usadowej, rozwarstwienia i pęknięcia widoczne gołym okiem.

Wady powierzchniowe takie jak rysy, drobne łuski i zawalcowania, wtrącenia niemetaliczne, wżery, wypukłości, wgniecenia, zgorzeliny i chropowatości są dopuszczalne:

- o jeśli mieszczą się w granicach dopuszczalnych odchyłek dla walcówki i prętów gładkich,
- o jeśli nie przekraczają 0,5 mm dla walcówki i prętów żebrowanych o średnicy nominalnej do 25 mm, zaś 0,7 mm dla prętów o większych średnicach.

Dopuszcza się stosowanie prętów pokrytych cienką zgorzeliną i zardzewiałych powierzchniowo. Czyszczenie prętów powinno odbywać się za pomocą metod nie powodujących zmian we właściwościach technicznych stali i gabarytów użebrowania. Z tego faktu zaleca się czyszczenie prętów następującymi metodami: ręcznie, mechanicznie, przy użyciu elektronarzędzi, itp. Zabronione jest czyszczenie stali metodami chemicznymi.

2.2.3. Odbiór stali na budowie

Pręty zbrojeniowe należy dostarczyć na budowę w postaci kręgów lub prętów prostych w wiązkach.

Pręty proste powinny mieć długość:

- o 10-12 m jeżeli w zamówieniu nie przedstawiono innej wymaganej długości, określoną w zamówieniu z dopuszczalną odchyłką ± 100 m.
- o pręty dłuższe niż 12 m mogą być dostarczone tylko po uzgodnieniu z wytwórcą. W każdej zamówionej partii dopuszcza się 6% masy prętów o długości mniejszej od zamawianych.

Odbiór stali na budowie powinien być dokonany na podstawie atestu, w który powinien być zaopatrzonej każdy krag lub wiązka stali. Atest ten powinien zawierać:

- o znak wytwórcy,
- o średnicę nominalną,
- o gatunek stali,
- o numer wyrobu lub partii,
- o znak obróbki cieplnej.

Cechowanie wiązek i kręgów powinno być dokonane na przywieszkach metalowych po 2 sztuki dla każdej wiązki czy kręgu.

Wygląd zewnętrzny prętów zbrojeniowych dostarczonej partii powinien być następujący:

- o na powierzchni prętów nie powinno być zgorzeliny, odpadającej rdzy, tłuszczów, farb lub innych zanieczyszczeń,
- o odchyłki wymiarów przekroju poprzecznego prętów i użebrowania powinny się mieścić w granicach określonych dla danej klasy stali w normach państwowych,
- o pręty dostarczone w wiązkach nie powinny wykazywać odchylenia od linii prostej większego niż 5 mm na 1 m długości pręta.

Pręty dostarczone na budowę w postaci kręgów oraz szpul należy wyprostować przed rozpoczęciem zbrojenia.

2.2.4. Magazynowanie stali zbrojeniowej

Stal zbrojeniowa powinna być magazynowana pod zadaszeniem w przegrodach lub stojakach z podziałem wg wymiarów i gatunków. Ich rozstaw nie powinien być większy niż 1,5 m dla prętów o średnicy mniejszej niż 12 mm oraz 2 m dla prętów o średnicy większej niż 12 mm.

Składowanie innych materiałów wykorzystywanych do zbrojenia powinno być zgodne z zaleceniami ich producentów.

2.2.5. Badanie stali na budowie

Dostarczoną na budowę partię stali do zbrojenia konstrukcji z betonu należy przed wbudowaniem zbadać laboratoryjnie w przypadku, gdy:

- o nie ma zaświadczenia jakości (atestu),
- o nasuwają się wątpliwości co do jej właściwości technicznych na podstawie oględzin zewnętrznych,
- o stal pęka przy gięciu.

W przypadku stosowania prętów prostowanych przez przeciąganie, niezbędne jest przeprowadzenie badań kontrolnych właściwości stali po wyprostowaniu.

Decyzję o przekazaniu próbek do badań laboratoryjnych podejmuje Inspektor Nadzoru Inwestorskiego.

2.2.6. Kształtowniki stalowe

Kształtowniki stalowe posiadające atest. Nie wolno stosować kształtowników o zmienionej geometrii. Nie wolno stosować elementów, które miały zmienioną geometrię. Kształtowniki przed zamontowaniem należy oczyścić z łuszczącej się rdzy, zabrudzeń z zaprawy, zatłuszczeń i innych zanieczyszczeń mogących powodować brak przyczepności lub korozję elementów stalowych. W przypadku stwierdzenia niezgodności materiału z wymaganiami normowymi Wykonawca ma obowiązek wymienić materiał na pełnowartościowy.

2.2.7. Druk montażowy

Do montażu prętów zbrojenia należy używać wyżarzonego drutu stalowego, tzw. wiązałkowego.

2.2.8. Stabilizacja konstrukcji podczas betonowania

Marki, okucia, kotwy i stojaki stosowane w konstrukcjach żelbetonowych powinny być wykonane zgodnie z wymaganiami dla konstrukcji stalowych i normami. Podkładki dystansowe, korki, zabezpieczenia końców prętów i inne wyroby przeznaczone do zabetonowania powinny być dopuszczone do stosowania.

Wkładki tymczasowe, mające za zadanie podtrzymać deskowanie, pręty, przewody i inne elementy przewidziane do zabetonowania, powinny:

- być wystarczająco wytrzymałe i sztywne, aby mogły zachować kształt podczas betonowania,
- ułatwiać zamocowanie w sposób uniemożliwiający zmianę położenia podczas ich układania i betonowania.

Elementy te nie powinny jednak:

- zawierać składników, które mogą wpływać negatywnie na beton lub na zbrojenie,
- wprowadzać nieprzewidzianych oddziaływań na konstrukcję,
- pogarszać cech funkcjonalnych i trwałości konstrukcji,
- powodować zarysowań i uszkodzeń powierzchni,
- utrudniać układania i zagęszczania mieszanki betonowej.

Dopuszcza się, stosowanie stabilizatorów i podkładek dystansowych z betonu i tworzyw sztucznych. Podkładki dystansowe muszą być przymocowane do prętów.

3. SPRZĘT

3.1. Wymagania ogólne

Ogólne wymagania dotyczące sprzętu omówiono w punkcie 3 ogólnej specyfikacji technicznej.

Sprzęt używany przy przygotowaniu i montażu zbrojenia wiotkiego w konstrukcjach budowlanych powinien spełniać wymagania obowiązujące w budownictwie ogólnym. W szczególności wszystkie rodzaje sprzętu, jak: giętarki, zgrzewarki, spawarki powinny być sprawne oraz posiadać fabryczną gwarancję i instrukcję obsługi. Sprzęt powinien spełniać wymagania BHP, jak przykładowo osłony zębatych i pasowych urządzeń mechanicznych. Miejsca lub elementy szczególnie niebezpieczne dla obsługi powinny być specjalnie oznaczone. Sprzęt ten powinien podlegać kontroli osoby odpowiedzialnej za BHP na budowie. Osoby obsługujące sprzęt powinny być odpowiednio przeszkolone.

3.2. Prostowanie stali zbrojeniowej

Prostowanie stali zbrojeniowej można wykonywać ręcznie (pręty o niewielkich średnicach) lub też mechanicznie. Prostowanie mechaniczne odbywać się powinno przy pomocy przystosowanych do tego celu prościarek.

3.3. Cięcie stali zbrojeniowej

Cięcia stali można dokonywać ręcznie (przy małej ilości stali) lub mechanicznie. Najczęściej używane urządzenia to:

- nożyce ręczne,
- nożyce mechaniczne,
- nożyce o napędzie hydraulicznym.

3.4. Gięcie stali zbrojeniowej

Cięcia stali można dokonywać ręcznie (małe budowy lub prace remontowe) lub mechanicznie. Najczęściej używane urządzenia to:

- giętarka ręczna,
- giętarka mechaniczna,
- nożyce o napędzie hydraulicznym.

4. TRANSPORT

4.1. Wymagania ogólne

Ogólne wymagania dotyczące transportu omówiono w punkcie 4 ogólnej specyfikacji technicznej.

4.2. Transport materiałów

Pręty do zbrojenia powinny być przewożone odpowiednimi środkami transportu, w sposób zapewniający uniknięcie trwałych odkształceń oraz zgodnie z przepisami BHP i ruchu drogowego.

Na placu budowy zbrojenie może być transportowane ręcznie lub za pomocą żurawia, w poziomej pozycji, przy wykorzystaniu czterech zawiesi w odpowiednim rozstawie. Dla prętów o długościach mniejszych niż 6m dopuszcza się podnoszenie pionowe żurawiem.

5. WYKONANIE ROBÓT

5.1. Wymagania ogólne

Ogólne wymagania dotyczące prowadzenia prac związanych z wykonaniem robót omówiono w punkcie 5 ogólnej specyfikacji technicznej.

5.2. Organizacja robot

Wykonawca przedstawi Inspektorowi nadzoru do akceptacji projekt organizacji i harmonogram robot uwzględniający wszystkie warunki, w jakich będą wykonywane roboty zbrojarskie.

5.3. Przygotowanie zbrojenia

Pręty stalowe użyte do wykonania wkładek zbrojeniowych powinny być wyprostowane. Haki, odgięcia i rozmieszczenie zbrojenia należy wykonać wg projektu z równoczesnym zachowaniem postanowień normy PN-EN 1992-1-1:2008. Łączenie prętów należy wykonać zgodnie z postanowieniami normy PN-EN 1992-1-1:2008. Skrzyżowania prętów należy wiązać drutem miękkim, spawać lub łączyć specjalnymi zaciskami. Przygotowanie, montaż i odbiór zbrojenia powinien odpowiadać wymaganiom normy PN-EN 1994-2:2010, a klasy i gatunki stali winny być zgodne z dokumentacją projektową.

5.4. Czyszczenie prętów

Pręty przed ich użyciem do zbrojenia konstrukcji należy oczyścić z zardzy, luźnych płatków rdzy, kurzu i błota. Pręty zbrojenia zatłuszczone lub zabrudzone farbą olejną można opalać lampami benzynowymi lub czyścić preparatami rozpuszczającymi tłuszcze. Stal narażoną na choćby chwilowe działanie słojej wody należy zmyć wodą słodką. Stal zabłoconą i pokrytą łuszczącą się rdzą, oczyszcza się szczotkami drucianymi ręcznie lub mechanicznie bądź też przez piaskowanie. Po oczyszczeniu należy sprawdzić wymiary przekroju poprzecznego prętów. Stal tylko zabrudzoną można zmyć strumieniem wody. Pręty oblodzone odmraża się strumieniem ciepłej wody. Możliwe są również inne sposoby czyszczenia stali zbrojeniowej akceptowane przez Inspektora nadzoru.

5.5. Prostowanie prętów

Prostowanie powinno być dozwolone tylko w przypadku, gdy stosowane jest specjalne urządzenie ograniczające naprężenia lokalne lub gdy została zaaprobowana procedura prostowania.

Podczas prostowania powinny być przestrzegane ograniczenia dotyczące granicznych temperatur oraz promieni prostowania. W wyniku tych zabiegów w odkształconym obszarze nie powinny wystąpić rysy i pęknięcia. Dopuszczalna wielkość miejscowego odchylenia od linii prostej wynosi 4 mm. Dopuszcza się prostowanie prętów za pomocą kluczy, młotków, ścianek.

5.6. Cięcie prętów zbrojeniowych

Cięcie prętów należy wykonywać przy maksymalnym wykorzystaniu materiału. Wskazane jest sporządzenie w tym celu planu cięcia. Brzegi po cięciu powinny być czyste, bez naderwań, gradu i zadziorów, żużla, nacieków i rozprysków metalu po cięciu. Miejscowe nierówności zaleca się wyszlifować.

5.7. Odgięcia prętów, haki

Minimalne średnice trzpieni używanych przy wykonywaniu haków zbrojenia podaje tabela Nr 23 normy PN-EN 1994-2:2010.

Na zimno na budowie można wykonywać odgięcia prętów o średnicy $d \leq 12\text{mm}$. Pręty o średnicy $d > 12\text{mm}$ powinny być odginane z kontrolowanym podgrzewaniem.

Podczas zginania prętów należy pamiętać o minimalnych promieniach gięcia prętów. Promienie te nie powinny być mniejsze od wskazanych w poniższej tabeli, w celu uniknięcia uszkodzeń zbrojenia.

Tabela .1 Minimalna średnica trzpienia giętarki

Rodzaje prętów	Haki, zagięcia, pętle		Pręty zagięte lub inne pręty zakrzywione		
	Średnica pręta - Φ		Grubość minimalnej otuliny betonowej, prostopadle do płaszczyzny zagięcia		
	$\Phi < 20\text{mm}$	$\Phi \geq 20\text{mm}$	$> 100\text{m}$ oraz $> 7 \Phi$	$> 50\text{m}$ oraz $> 3 \Phi$	$> 50\text{m}$ oraz $\leq 3 \Phi$
Pręty gładkie	2,5 Φ	5 Φ	10 Φ	10 Φ	15 Φ
Pręty żebrowane	4 Φ	7 Φ	10 Φ	15 Φ	20 Φ

W miejscach zagięć i załamań elementów konstrukcji, w których zagięciu ulegają jednocześnie wszystkie pręty zbrojenia rozciąganego, należy stosować średnicę zagięcia równą co najmniej 20d.

Wewnętrzna średnica odgięcia strzemion i partów montażowych powinna spełniać warunki podane dla haków. Przy odbiorze haków i odgięć prętów należy zwrócić szczególną uwagę na ich zewnętrzną stronę. Niedopuszczalne są tam pęknięcia powstałe podczas wyginania.

5.8. Montaż zbrojenia

5.8.1. Wymagania ogólne

Układanie prętów rozpocząć należy po ułożeniu i odbiorze deskowania.

Zbrojenie należy umieścić w deskowaniu w taki sposób, aby zapewnić prawidłowe otulenie prętów przez mieszkankę betonową. Zbrojenie należy wykonać w sposób trwały, niedopuszczalna jest zmiana lokalizacji zbrojenia w trakcie montażu.

Elementy takie jak: grubość otuliny, długość zakotwień, rozstaw prętów, lokalizacja odgięć i zagięć prętów muszą bezwzględnie zostać wykonane zgodnie z dokumentacją projektową obiektu. Nie dopuszcza się żadnych odstępstw od wyżej wymienionych elementów. Należy pamiętać, iż elementy zbrojenia ułożonego wcześniej nie mogą kolidować z dalszym montażem zbrojenia.

Do montażu prętów należy stosować drut wiązałkowy, dopuszcza się również łączenia prętów za pomocą spawania punktowego – pod warunkiem, że w dokumentacji projektowej nie zakazano stosowania tej metody.

W celu zastosowania wymaganej otuliny należy stosować podkładki dystansowe. Rozstaw podkładek, należy wykonać zgodnie z dokumentacją projektową.

W konstrukcji można wbudować stal pokrytą co najwyżej nalotem nie łuszczącej się rdzy. Nie można wbudować stali zatłuszczonej smarami lub innymi środkami chemicznymi, zabrudzonej farbami, zabłoconej i oblodzonej, stali, która była wystawiona na działanie słonecznej wody.

Minimalna grubość otuliny zewnętrznej w świetle prętów i powierzchni przekroju elementu żelbetowego powinna wynosić co najmniej:

- o 0,07 m - dla zbrojenia głównego fundamentów i podpór masywnych,
- o 0,055 m - dla strzemion fundamentów i podpór masywnych,
- o 0,05 m - dla prętów głównych lekkich podpór i pali,
- o 0,03 m - dla zbrojenia głównego ram, belek, pociągów, gzymsów,
- o 0,025 m - dla strzemion ram, belek, podciągów i zbrojenia płyt, gzymsów.

Układanie zbrojenia bezpośrednio na deskowaniu i podnoszenie na odpowiednią wysokość w trakcie betonowania jest niedopuszczalne. Niedopuszczalne jest chodzenie po wykonanym szkieletie zbrojeniowym.

5.8.2. Montowanie zbrojenia

Elementy konstrukcyjne powinny być oznakowane w sposób trwały i widoczny. W każdym stadium montażu konstrukcja powinna mieć zdolność przenoszenia sił wywołanych wpływami atmosferycznymi oraz obciążeniami montażowymi, sprzętem i materiałami. Roboty należy tak wykonywać, aby żadna część konstrukcji nie została podczas montażu przeciążona lub trwale odkształcona.

Stałe połączenia elementów konstrukcji powinny być wykonane dopiero po dopasowaniu styków i wyregulowaniu całej konstrukcji lub niezależnej jej części.

Pręty zbrojenia należy łączyć w sposób określony w dokumentacji projektowej, przy zachowaniu n/w warunków:

- o zbrojenie należy układać po sprawdzeniu i odbiorze deskowań,
- o nie należy podwieszać i mocować do zbrojenia deskowań, pomostów transportowych, urządzeń wytwórczych i montażowych,
- o montaż zbrojenia z pojedynczych prętów powinien być dokonywany bezpośrednio w deskowaniu,

- o montaż zbrojenia bezpośrednio w deskowaniu zaleca się wykonywać przed ustawieniem szalowania bocznego,
- o zbrojenie płyt prętami pojedynczymi powinno być układane według rozstawienia prętów oznaczonego w projekcie,
- o dla zachowania właściwej otuliny należy układać zbrojenie podpierając podkładami betonowymi lub z tworzyw sztucznych o grubości równej grubości otulenia.

Skrzyżowania prętów należy wiązać drutem wiązałkowym, zgrzewać lub łączyć tzw. słupkami dystansowymi. Drut wiązałkowy, wyżarzony o średnicy 1 mm, używa się do łączenia prętów o średnicy do 12 mm, przy średnicach większych należy stosować drut o średnicy 1,5 mm.

W szkieletach zbrojenia belek i słupów należy łączyć wszystkie skrzyżowania prętów narożnych ze strzemionami, a pozostałych prętów – na przemian.

Należy tak zorganizować pracę, aby elementy składowe były dostarczane w należyтым porządku, a w szczególności w komplecie dla każdego odcinka - od części największych do najmniejszych elementów składowych.

Wykonawca odpowiada za wyładunek, składowanie i zabezpieczenie sprzętu oraz materiałów niezbędnych do wykonania robót. Wszystkie kształtowniki i inne materiały powinny spoczywać na belkach drewnianych. Te wszystkie elementy konstrukcyjne należy przemieszczać z należyłą ostrożnością. Wykonawcy przypada oczyszczanie ze zgorzeli, skrobanie i piaskowanie w warsztacie wszystkich potrzebnych elementów konstrukcyjnych.

Wykonawca winien bezwzględnie opracować obliczenia budowlane dotyczące wszystkich czynności montażowych, które udokumentują w szczególności:

- o wytrzymałość punktów podnośnikowych,
- o stateczność w czasie faz tymczasowych (z wiatrownicami lub specjalnymi usztywnieniami za pomocą odciągów, jeżeli okaże się to konieczne),
- o strzałki montażowe wewnętrzne związane z fazami montażu, itd.

Przekładki stosowane do regulacji konstrukcji należy wykonywać ze stali o takich samych właściwościach plastycznych jak stal konstrukcji, a po osadzeniu zabezpieczyć przed wypadnięciem. W połączeniach śrubowych zakładkowych szczelina w styku niesprężanym nie powinna przekraczać 2 mm. Otwory na śruby zaleca się dopasowywać za pomocą przebijaków a w razie konieczności rozwiercać.

Wykonawca winien posiadać wszelkie pozwolenia i wykonać wzmocnienia niezbędne do ustawienia i manewrowania dźwigów, jak również do manewrowania specjalnych konwojów na terenie obiektów budowlanych już ukończonych lub znajdujących się w pobliżu.

5.8.3. Połączenia spawane

Połączenia prętów znajdować się powinny w miejscach dla których nośność pręta nie jest całkowicie wykorzystana, dlatego też połączenia prętów należy wykonywać zgodnie z dokumentacją projektową budynku.

W przypadku czołowego spawania prętów zgodnie z normą PN-EN 1992-1-1:2008 zaleca się elektryczne zgrzewanie iskrowe. Dopuszcza się spawanie tym sposobem dla wszystkich gatunków stali, jednak ograniczeniu podlega średnica zbrojenia zgodnie z tabelą 2. Tym samym ograniczeniom podlega spawanie pachwinowe. Grubość spoiny pachwinowej, o ile nie została określona w innym opracowaniu, zgodnie z normą PN-EN 1992-1-1:2008 zaleca się przyjmować nie mniejszą niż 0,3φ.

Tabela 2. Dopuszczalne klasy, gatunki stali oraz średnice prętów łączonych przez spawanie łukiem elektrycznym

<i>Klasa stali</i>	<i>Średnica pręta [mm]</i>
A-IIIN	6,0 ÷ 40

W przypadku połączenia nakładkowego, elementem łączącym może być płaskownik, jak również pręt zbrojeniowy. Zakres stosowania połączeń zakładkowych podano w tabeli 3.

Tabela 3. Dopuszczalne klasy, gatunki stali oraz średnice prętów łączonych przez spawanie łukiem elektrycznym

<i>Klasa, gatunek stali</i>	<i>Średnica pręta [mm]</i>
A-IIIN, RB500W	6,0 ÷ 40

Brzegi do spawania wraz z przyległymi pasami szerokości 15 mm powinny być oczyszczone z rdzy, farby i zanieczyszczeń oraz nie powinny wykazywać rozwarstwień i rzadziżn widocznych gołym okiem.

Kąt ukosowania, położenie i wielkość progu, wymiary rowka oraz dopuszczalne odchyłki przyjmuje się według właściwych norm spawalniczych. Szczelinę między elementami o nieukosowanych brzegach stosować nie większą od 1,5 mm.

Wykonanie spoin

Rzeczywista grubość spoin może być większa od nominalnej o 20%, a tylko miejscowo dopuszcza się grubość mniejszą:

- o 5% – dla spoin czołowych
- o 10% – dla pozostałych.

Dopuszcza się miejscowe podtopienia oraz wady lica i grani jeśli wady te mieszczą się w granicach grubości spoiny. Niedopuszczalne są pęknięcia, braki przetopu, krater i nawisy lica.

Wymagania dodatkowe takie jak:

- o obróbka spoin,
- o przetopienie grani,
- o wymaganą technologię spawania,

może zalecić Inspektor Nadzoru Inwestorskiego wpisem do dziennika budowy.

Zalecenia technologiczne

- o spoiny szczepne powinny być wykonane tymi samymi elektrodami co spoiny konstrukcyjne,
- o wady zewnętrzne spoin można naprawić uzupełniającym spawaniem,
- o pęknięcia, nadmierną ospowość, braki przetopu, pęcherze należy usunąć przez szlifowanie spoin i ponowne ich wykonanie.

W przypadku trudności w wykonaniu połączeń spawanych dopuszcza się stosowanie połączeń mechanicznych.

6. KONTROLA JAKOŚCI ROBÓT

6.1. Wymagania ogólne

Ogólne wymagania dotyczące prowadzenia kontroli jakości robót podano w części „Wymagania ogólne” pkt 6 specyfikacji technicznej.

Kontrola jakości robót wykonania zbrojenia polega na sprawdzeniu zgodności z dokumentacją projektową oraz podanymi powyżej wymaganiami. Zbrojenie podlega odbiorowi przed betonowaniem.

6.2. Badania w czasie wykonywania robót

Przy odbiorze stali dostarczonej na budowę, należy przeprowadzić następujące badania:

- o sprawdzenie zgodności przywieszek z zamówieniem,
- o sprawdzenie stanu powierzchni wg normy PN-H-93215,
- o sprawdzenie wymiarów wg normy PN-H-93215,
- o sprawdzenie masy wg normy PN-H-93215,
- o próba rozciągania wg normy PN-EN ISO 6892-1:2016-09,
- o próba zginania na zimno wg normy PN-EN ISO 7438:2016-0.

Do badania należy pobrać minimum 3 próbki z każdego kręgu lub wiązki. Próbkę należy pobrać z różnych miejsc kręgu. Jakość prętów należy ocenić pozytywnie, jeżeli wszystkie badania odbiorcze dadzą wynik pozytywny.

Niezależnie od tolerancji dla zbrojenia obowiązują następujące wymagania:

- o liczba uszkodzonych skrzyżowań na jednym przecie nie może przekraczać 25% ogólnej ich liczby na tym przecie,
- o różnica w rozstawie między prętami głównymi nie powinna przekraczać $\pm 0,5$ cm.

Nie dopuszcza się większego odchylenia niż 0,5mm na 1m długości od linii prostej.

6.3. Tolerancje

Tolerancje grubości otuliny zbrojenia betonem

Odchyłki położenia zbrojenia Δc w stosunku do wysokości elementu h:

dla $h \leq 150$ mm	$\Delta_{plus} = +10$ mm	$\Delta_{minus} = -10$ mm,
dla $h = 400$ mm	$\Delta_{plus} = +15$ mm	$\Delta_{minus} = -10$ mm,
dla $h \geq 2500$ mm	$\Delta_{plus} = +20$ mm	$\Delta_{minus} = -10$ mm.

Dopuszczalne odchyłki dla otuliny zbrojenia fundamentów i elementów betonowych w fundamentach można zwiększyć o 15 mm, odchyłki ujemne pozostają bez zmian.

Tolerancje odległości w świetle między prętami

Odchyłki odległości w świetle między prętami s_1 wynoszą:

- o 5 mm $< \Delta s_1 < \text{nie określa się przy } s_1 = 20$ mm,
- o $0,25\Phi < \Delta s_1 < \text{nie określa się przy } s_1 > 20$ mm.

Tolerancje długości prętów

Tolerancje odchyłki ogólnej długości prętów zbrojeniowych l_1 wynoszą:

- o 10 mm $< \Delta l_1 < 10$ mm przy $\Phi \leq 20$ mm,
- o $0,5\Phi < \Delta l_1 < 10$ mm przy $\Phi > 20$ mm.

Tolerancje odgięć, zagięć, połączeń spawanych i zgrzewanych doczołowo, zmian rozstawu prętów i zakładów prętów.

Tolerancje l_2 wynoszą:

- o 12 mm $< \Delta l_2 < 12$ mm przy $l_2 \leq 1000$ mm,
- o 30 mm $< \Delta l_2 < 30$ mm przy $l_2 > 1000$ mm.

Tolerancje długości zakładów i zakotwień

Dopuszczalne odchyłki długości l1 zakładów i długości zakotwień prętów wynoszą:

- $0,00 \text{ mm} < \Delta l_s < 5\phi$.

Tolerancje rozstawu strzemion i prętów w płytach

Dopuszczalne odchyłki wynoszą:

- $10 \text{ mm} < \Delta s < 10 \text{ mm}$.

Dopuszczalne odchyłki średnicy zagięć prętów

Dopuszczalne odchyłki średnicy zagięć D wynoszą:

- $0,00 \text{ mm} < \Delta D < 1\phi$.

Tolerancje średnicy prętów

Tolerancje średnicy prętów zbrojeniowych powinny być zgodne z normami przedmiotowymi dla prętów do zbrojenia betonu z przedmiotową aprobatą techniczną.

6.4. Kontrola po betonowaniu

Po zabetonowaniu konstrukcji należy sprawdzić czy wszelkie pręty łącznikowe w złączach konstrukcyjnych, śruby, wkładki i marki są właściwie rozmieszczone. Przy pomocy otulinomierza należy sprawdzić grubość otuliny.

7. OBMIAR ROBÓT

Ogólne wymagania dotyczące obmiaru robót podano w części „Wymagania ogólne” pkt 7 specyfikacji technicznej.

Jednostką obmiarową jest 1 tona. Do obliczania należności przyjmuje się teoretyczną ilość (t) zmontowanego uzbrojenia, tj. łączną długość prętów poszczególnych średnic pomnożoną odpowiednio przez ich masę jednostkową (t/m).

Nie dolicza się stali użytej na zakłady przy łączeniu prętów, przekładek montażowych ani drutu wiązałkowego. Nie uwzględnia się też zwiększonej ilości materiału w wyniku stosowania przez Wykonawcę prętów o średnicach większych od wymaganych w dokumentacji projektowej.

8. ODBIÓR ROBÓT

8.1. Ogólne zasady odbioru robót

Ogólne wymagania dotyczące prowadzenia odbioru robót podano w części „Wymagania ogólne” pkt 8 specyfikacji technicznej.

8.2. Odbiór robót zanikających i ulegających zakryciu**8.2.1. Dokumenty i dane**

Podstawą odbioru robót zanikających lub ulegających zakryciu są:

- pisemne stwierdzenie Inspektora nadzoru w dzienniku budowy o wykonaniu robót zgodnie z dokumentacją projektową i ST,
- inne pisemne stwierdzenia Inspektora nadzoru o wykonaniu robót.

8.2.2. Zakres robót

Zakres robót zanikających lub ulegających zakryciu określają pisemne stwierdzenia Inspektora nadzoru lub inne potwierdzone przez niego dokumenty. Zgodność z dokumentacją.

Roboty uznaje się za zgodne z dokumentacją projektową, ST i wymaganiami Inspektora nadzoru, jeżeli wszystkie pomiary i badania (z uwzględnieniem dopuszczalnych tolerancji) wg pkt. 6 ST dały pozytywny wynik.

8.2.3. Wymagania przy odbiorze

Odbiór końcowy odbywa się po pisemnym stwierdzeniu przez Inspektora nadzoru w dzienniku budowy zakończenia robót zbrojarskich i pisemnego zezwolenia Inspektora nadzoru na rozpoczęcie betonowania elementów, których zbrojenie podlega odbiorowi.

Odbiór powinien polegać na sprawdzeniu:

- o zgodności wykonania zbrojenia z dokumentacją projektową,
- o zgodności z dokumentacją projektową liczby prętów w poszczególnych przekrojach,
- o rozstawu strzemion,
- o prawidłowości wykonania haków, złączy i długości zakotwień prętów,
- o zachowania wymaganej projektem otuliny zbrojenia.

Z odbioru zbrojenia należy sporządzić protokół, w którym powinny zostać podane numery rysunków roboczych zbrojenia, wszystkie odstępstwa od projektu, informacje o usunięciu ewentualnych wad i usterek zbrojenia oraz wnioski o dopuszczeniu do betonowania. Jeśli takowe występują do dokumentacji należy dołączyć odpisy lub wykazy dokumentów zezwalających na wprowadzenie zmian w projekcie roboczym.

W przypadku odkrycia jakichkolwiek nieścisłości z wymaganiami należy podjąć działania mające na celu sprawdzenie nośności elementów konstrukcyjnych i spełnienia funkcji obiektu zgodnej z projektem. Należy też niezwłocznie zawiadomić Inspektora Nadzoru oraz Projektanta, odpowiadającego za konstrukcję obiektu.

9. PODSTAWA PŁATNOŚCI

Ogólne ustalenia dotyczące podstawy płatności podano w części „Wymagania ogólne” pkt 9 specyfikacji technicznej.

10. PRZEPISY ZWIĄZANE

10.1. Normy

PN-EN 1992-1-1:2008	Eurokod 2 - Projektowanie konstrukcji z betonu - Część 1-1: Reguły ogólne i reguły dla budynków.
PN-EN 10025-2:2019-11	Wyroby walcowane na gorąco ze stali konstrukcyjnych -- Część 2: Warunki techniczne dostawy stali konstrukcyjnych niestopowych
PN-EN ISO 6892-1:2020-05	Metale - Próba rozciągania - Część 1: Metoda badania w temperaturze pokojowej
PN-EN ISO 15607:2020-03	Specyfikacja i kwalifikowanie technologii spawania metali - Zasady ogólne
PN-EN ISO 15614-2:2008	Specyfikacja i kwalifikowanie technologii spawania metali - Badanie technologii spawania - Część 2: Spawanie łukowe niestopowych i niskostopowych
PN-EN ISO 15609-1:2020-03	Specyfikacja i kwalifikowanie technologii spawania metali - Instrukcja technologiczna spawania - Część 1: Spawanie łukowe

SPECYFIKACJA TECHNICZNA WYKONANIA I ODBIORU ROBÓT BUDOWLANYCH

B - 01.02.04

KONSTRUKCJE STALOWE

SPIS TREŚCI

- 1. WSTĘP**
 - 2. MATERIAŁY**
 - 3. SPRZĘT**
 - 4. TRANSPORT**
 - 5. WYKONANIE ROBÓT**
 - 6. KONTROLA JAKOŚCI ROBÓT**
 - 7. OBMIAR ROBÓT**
 - 8. ODBIÓR ROBÓT**
 - 9. PODSTAWA PŁATNOŚCI**
 - 10. PRZEPISY ZWIĄZANE**
-

1. WSTĘP

1.1. Przedmiot ST

W niniejszym rozdziale omówiono ogólne wymagania dotyczące wykonania i odbioru robót budowlanych związanych z wykonaniem i odbiorem konstrukcji stalowych, które zostaną wykonane na podstawie dokumentacji projektowej dla zadania pn. „Budowa Szkoły Podstawowej i Przedszkola Publicznego wraz z zagospodarowaniem terenu i zjazdami z drogi publicznej oraz instalacjami wewnętrznymi i zewnętrznymi: wod-kan, c.o., wentylacja i energetyczna oraz przebudową budynku istniejącego w Ostrowi Mazowieckiej”.

Klasyfikacja wg Wspólnego Słownika Zamówień (CPV)

Grupa	Klasa	Kategoria	Opis
45200000-9			Roboty budowlane w zakresie wznoszenia kompletnych obiektów budowlanych lub ich części oraz w zakresie inżynierii lądowej i wodnej.
	45220000-7		Roboty w zakresie wykonywania pokryć i konstrukcji dachowych i inne podobne roboty specjalistyczne
		45262400-5	Wznoszenie konstrukcji ze stali konstrukcyjnej.

1.2. Zakres stosowania

Specyfikacja techniczna jest dokumentem będącym podstawą do udzielenia zamówienia i zawarcia umowy na wykonanie robót zawartych w pkt 1.1.

1.3. Określenia podstawowe

Określenia i nazewnictwo użyte w niniejszej specyfikacji technicznej ST są zgodne z obowiązującymi podanymi w normach PN i przepisach Prawa budowlanego.

Użyte w ST wymienione poniżej określenia należy rozumieć w każdym przypadku następująco:

Materiał podstawowy – materiał służący do wbudowania na trwałe w wykonywaną konstrukcję.

Materiał pomocniczy – materiał bądź wyrób niezbędny w celu prawidłowego wykonania robót w ramach procesu technologicznego, związanego z wykonaniem wyrobu – elementu konstrukcji.

Wyrób – efekt końcowy prawidłowo zrealizowanego procesu technologicznego związanego z wykonaniem danego elementu konstrukcyjnego.

Zabezpieczenie antykorozyjne – zabieg technologiczny mający na celu zabezpieczenie elementu gotowego przed oddziaływaniem czynników zewnętrznych wywołujących fizyczne lub chemiczne niszczenie tegoż elementu.

Dostawa elementu gotowego – zakres czynności związanych z zapakowaniem, bądź innym zabezpieczeniem wyrobu gotowego przed uszkodzeniami mechanicznymi w trakcie jego przemieszczania, załadunkiem na odpowiednie środki transportu, przewóz do miejsca wbudowania lub zainstalowania elementu jego rozładunek oraz wszelkie czynności związane z dokonaniem stosownych odpraw celnych bądź innych czynności natury prawnej lub urzędowej a niezbędnych w celu przeniesienia prawa własności elementu z dostarczającego na odbiorcę (Zamawiającego).

1.4. Zakres robót objętych ST

Ustalenia dotyczą zasad prowadzenia robót związanych z wykonaniem wszystkich konstrukcji stalowych oraz montażem elementów stalowych określonych w dokumentacji projektowej w czasie realizacji inwestycji.

ROZWIĄZANIE PROJEKTOWE:

Zastosowanie: obudowy na dachu, elementy wsporcze, pomosty:

- konstrukcja główna S355JR
- elementy podrzędne konstrukcji S235JR

1.5. Dokumentacja, którą należy przedstawić w trakcie budowy

Dokumentacja przedstawiana przez Wykonawcę w trakcie budowy musi być zgodna z zasadami podanymi w Ogólnej Specyfikacji Technicznej.

Dodatkowo wykonawca dostarczać będzie następujące informacje:

- 1) Rysunki robocze wymagane przez zarządzającego realizacją umowy.

- 2) Program badań oraz protokoły z badań dotyczących kontroli jakości połączeń poszczególnych elementów konstrukcji, kontroli jakości zabezpieczenia antykorozyjnego i innych.
- 3) Aprobaty techniczne materiałów i wyrobów wbudowywanych na stałe w konstrukcję budowli stanowiącej przedmiot umowy.
- 4) Deklaracje zgodności z podstawowym dokumentem odniesienia dla poszczególnych partii materiałów i wyrobów dostarczanych na budowę z przeznaczeniem do wbudowania.

2. MATERIAŁY

2.1. Wymagania ogólne

Ogólne wymagania dotyczące materiałów, ich pozyskiwania i składowania omówiono w punkcie 2 ogólnej specyfikacji technicznej.

Należy stosować jedynie kształtowniki stalowe posiadające atest. Nie wolno stosować kształtowników o zmienionej geometrii. Nie wolno stosować elementów, które miały zmienioną geometrię. Kształtowniki przed zamontowaniem należy oczyścić z łuszczącej się rdzy, zabrudzeń z zaprawy, zatłuszczeń i innych zanieczyszczeń mogących powodować brak przyczepności lub korozję elementów stalowych. W przypadku stwierdzenia niezgodności materiału z wymaganiami normowymi Wykonawca ma obowiązek wymienić materiał na pełnowartościowy.

2.2. Wymagania szczegółowe

2.2.1. Stal konstrukcyjna

Do wykonywania konstrukcji stalowych może być stosowana wyłącznie stal konstrukcyjna z oznaczeniem CE potwierdzającym spełnienie warunków technicznych określonych według norm PN-EN 10025, PN-EN 1090 oraz Europejskich Aprobatach Technicznych ETA. Stal nierdzewna musi spełniać wymagania normy PN-EN 10025 oraz PN-EN 1090.

Gatunki stali dla poszczególnych elementów konstrukcji pierwszo i drugorzędnych przedstawione zostały w projekcie konstrukcji. Wszystkie gatunki stali użyte do wykonywania konstrukcji objętych niniejszą specyfikacją muszą być spawalne.

2.2.2. Łączniki mechaniczne

Łączniki muszą spełniać wymagania przedstawione w normie PN-EN 1090-2. Odporność łączników oraz podkładek: na korozję, zabezpieczenie pożarowe musi odpowiadać wymaganiom elementów łączonych. Powłoki cynkowe zanurzeniowe łączników muszą być zgodne z wymaganiami EN ISO 10684.

Powłoki ochronne mechanicznych środków złącznych muszą spełniać wymagania odpowiednich norm wyrobów, a w przypadku ich braku odpowiadać zaleceniom producenta.

2.2.3. Kontrola jakości

Kontrola, badania i działania korygujące należy prowadzić zgodnie z informacjami przedstawionymi w normie PN EN 1090. Właściwości dostarczanych wyrobów konstrukcyjnych należy udokumentować w sposób umożliwiający porównania z właściwościami specyfikowanymi. Dokumenty kontrolne wyrobów metalowych powinny być zgodne z wymaganiami podanymi w tablicy 1 normy EN 10204.

Wyroby stalowe, których uszkodzenia zaistniały podczas obróbki powierzchni zostały naprawione metodami zgodnymi z normą PN EN 1090, mogą być stosowane pod warunkiem, że ich właściwości nie są gorsze niż wyspecyfikowane dla wyrobu oryginalnego.

W przypadku braku deklaracji dostawcy o zgodności wyrobów z odpowiednimi normami i specyfikacją, dostarczone wyroby należy traktować jako niezgodne, dopóki nie zostanie wykazane, że spełniają żądane wymagania.

2.2.4. Farby i powłoki ochronne ppoż.:

Do zastosowania według wytycznych w dokumentacji projektowej wszystkie elementy (jeżeli tak opisano w projekcie konstrukcji) powinny być zabezpieczone ogniowo i antykorozyjnie.

Ustalenie powłok zabezpieczających malarskich zgodnie z wytycznymi Głównej Jednostki Projektowej oraz wymogami jakościowymi Inwestora.

2.2.5. Farba antykorozyjna do metalu

PRZEZNACZENIE I WYSTĘPOWANIE

Zgodnie z dokumentacją projektową.

PARAMETRY

- Farba antykorozyjna przeznaczona do ochronno-dekoracyjnego malowania powierzchni stalowych wewnątrz i na zewnątrz pomieszczeń.
- Tworząca elastyczną powłokę odporną na działanie wszystkich czynników atmosferycznych.
- Farba bezrozpuszczalnikowa o dużej zawartości części stałych, jak np. farba epoksydowa, poliuretanowa czy etylokrzemianowa.
- Sposób aplikacji zgodny z zaleceniami producenta.
- Czas schnięcia powierzchniowego – ok. 2h.
- Ilość warstw: 2-3 warstwy.
- Pełne krycie.
- Odporność na okresowy kontakt z wodą oraz standardową wilgotność powietrza.
- Odporność na zginanie i uderzenia.
- Dobra przyczepność do podłoża.
- Odporność na działanie skrajnych temperatur.
- Odporność na okresowe działanie rozcieńczonymi kwasami i zasadami.
- Bardzo dobre właściwości antykorozyjne.

3. SPRZĘT

3.1. Wymagania ogólne

Ogólne wymagania dotyczące sprzętu do wykonania robót podano w części „Wymagania ogólne” pkt 3 specyfikacji technicznej.

Sprzęt i maszyny używane przez Wykonawcę do transportu materiałów i urządzeń, niezbędnych przy realizacji prac związanych z transportem, montażem i demontażem zamknięcia remontowego musi bezwzględnie spełniać wymogi odpowiednich przepisów w zakresie bezpieczeństwa i higieny pracy i przepisów o ruchu drogowym (w przypadku maszyn samobieżnych poruszających się po drogach publicznych). Stosowane maszyny i urządzenia muszą bezwzględnie posiadać określone prawem dokumenty dopuszczające do wykonywania rodzajów pracy, do których Wykonawca zamierza je zastosować, a ich typ i rodzaj należy wyspecyfikować w planie organizacji pracy.

3.2. Wymagania szczegółowe

Rodzaje sprzętu używanego do wykonania pełnego zakresu prac związanych z warsztatowym wykonaniem konstrukcji stalowych oraz transportem elementów konstrukcji oraz wyrobów gotowych pozostawia się do uznania wykonawcy, po uzgodnieniu z zarządzającym realizacją umowy, przy zachowaniu odnoszącego się do tych drugich wymogu bezwzględnego spełnienia warunków wyspecyfikowanych w punkcie 3.1. niniejszej ST, dotyczących dopuszczenia stosowanych maszyn do użytku. Bezwzględnie koniecznym jest również spełnienie warunku nieprzekraczania dopuszczalnych obciążeń na drogach państwowych i lokalnych znajdujących się w obrębie realizowanych prac. Jakikolwiek sprzęt, maszyny lub narzędzia nie gwarantujące zachowania wymagań jakościowych robót i przepisów BZO zostaną przez zarządzającego realizacją umowy zdyskwalifikowane i niedopuszczone do robót.

3.3. Sprzęt do robót spawalniczych

Stosowany sprzęt spawalniczy powinien umożliwiać wykonanie złączy zgodnie z technologią spawania i dokumentacją konstrukcyjną. Spadki napięcia prądu zasilającego nie powinny być większe jak 10 %.

Eksploatacja sprzętu powinna być zgodna z instrukcją. Stanowiska spawalnicze powinny być odpowiednio urządzone gdyż spawarki powinny stać na izolującym podwyższeniu i być zabezpieczone od wpływów atmosferycznych. Sprzęt pomocniczy powinien być przechowywany w zamkniętych pomieszczeniach. Stanowisko robocze powinno być urządzone zgodnie z przepisami bhp i przeciwpożarowymi, zabezpieczone od wpływów atmosferycznych, oświetlone z dostateczną wentylacją. Stanowisko robocze powinno być odebrane przez Inspektora Nadzoru Inwestorskiego.

4. TRANSPORT

4.1. Wymagania ogólne

Ogólne wymagania dotyczące transportu podano w części „Wymagania ogólne” pkt 4 specyfikacji technicznej.

Elementy konstrukcyjne mogą być przewożone dowolnymi środkami transportu. Podczas transportu materiały i elementy konstrukcji powinny być zabezpieczone przed uszkodzeniami lub utratą stateczności. Dostawa może odbywać się dowolnym środkiem transportu, zaakceptowanym przez Inspektora. Transport pionowy za pomocą dźwigu.

4.2. Wymagania szczegółowe

Elementy i wyroby gotowe oraz materiały niezbędne do wykonania elementów wchodzących w skład przedmiotowych robót można przewozić dowolnymi środkami transportu dobranymi przez Wykonawcę i zaakceptowanymi przez zarządzającego realizacją umowy. Załadunek, transport i rozładunek materiałów należy przeprowadzić zgodnie z przepisami BİOZ i przepisami o ruchu drogowym, ze szczególnym uwzględnieniem zachowania warunku nie przekraczania dopuszczalnych nacisków na oś dla określonych kategorii dróg oraz obciążeń obiektów mostowych i przepustów (obowiązek ustalenia możliwości realizacji poszczególnych rodzajów transportu spoczywa na Wykonawcy). Wykonawca jest bezwzględnie odpowiedzialny za wszelkie szkody wynikłe w efekcie zaniedbań związanych z nieprzestrzeganiem stosownych, obowiązujących w tym zakresie przepisów.

Transportowane elementy i wyroby gotowe należy przewozić w sposób eliminujący ryzyko ich uszkodzenia lub deformacji w trakcie transportu i rozładunku. Należy zatem je transportować poukładane na odpowiednich przekładkach eliminujących możliwość zarysowania powłok antykorozyjnych wykonanych w warsztacie, w którym konstrukcje i wyroby zostały wykonane. Ładunek w trakcie przewozu należy bezwzględnie zabezpieczyć przed możliwością przemieszczania się po powierzchni załadowniczej a w trakcie rozładunku przy użyciu sprzętu używać zawiesi i taśm z włókien naturalnych lub syntetycznych bądź okładzin gumowych zabezpieczających przed uszkodzeniami.

5. WYKONANIE ROBÓT

5.1. Wymagania ogólne

Ogólne wymagania dotyczące prowadzenia prac związanych z wykonaniem robót omówiono w punkcie 5 ogólnej specyfikacji technicznej.

5.2. Wymagania ogólne montażu konstrukcji stalowych

Przed przystąpieniem do produkcji lub do montażu czy to w warsztacie, czy też na placu budowy, konstruktor winien upewnić się, że plany dotyczące tych robót uzyskały zgodę Architekta i Inspektorów Nadzoru.

Generalny Wykonawca winien poczynić wszelkie starania, aby upewnić się, iż montaż konstrukcji można przeprowadzić na placu budowy bez potrzeby ew. późniejszych napraw na miejscu, powodujących opóźnienia lub wpływające na jakość obiektu budowlanego. Wszystkie prace wykonane zarówno w fabryce, jak i na placu budowy winny być bezwzględnie sprawdzane przez producenta. Szkielety konstrukcji stalowych należy produkować zgodnie z przepisami technicznymi.

Wszystkie wykorzystane materiały konstrukcyjne winny być nowe i czyste, a w przypadku fragmentów przeznaczonych do połączeń śrubami o dużej wytrzymałości - ostarczane na plac budowy z zabezpieczeniem osłonami.

Obróbkę plastyczną elementów konstrukcyjnych należy przeprowadzić przy zastosowaniu takich środków ostrożności, aby operacje kształtowania odbywały się stopniowo i w sposób ciągły oraz nie powodowały ani pęknięć, ani rozdarć, ani też nadmiernego zmniejszenia ich grubości. Bardziej wskazana jest obróbka na prasach aniżeli młotem mechanicznym.

Wymiarowanie długości lub cięcie elementów konstrukcyjnych należy wykonać przy pomocy nożyc, piły lub palnika gazowego. Cięcia powinny być czyste, bez zniekształceń ani pęknięć. W związku z tym, cięcia wykonane nożycami nie wymagają już obróbki przecinakami czy tarczą szlifierską. Jeżeli jednak części złączne pozostają widoczne po zamontowaniu, ostre krawędzie należy dokładnie ukosować lub wykrawać.

Elementy łączone winny dobrze przystawać do siebie. Powierzchnie styeczne należy dokładnie oczyścić szczotką lub piaszczarką.

Powierzchnie styeczne elementów konstrukcyjnych łączone przy pomocy śrub o dużej wytrzymałości należy poddać piaskowaniu zgodnie z obowiązującą normą, dokładnie wyszczotkować i odtłuścić, oczyścić z ziaren spawalniczych i nie malować (chyba że Architekt i Inspektorzy Nadzoru wyrażą zgodę na zastosowanie specjalnej farby, odpowiedniej dla tego typu połączenia).

W przypadku wystąpienia jakichkolwiek zakłóceń w czasie robót (wadliwa regulacja maszyn, niewłaściwe manewrowanie operatorów sprzętu), Generalny Wykonawca jest uważany za jedynego odpowiedzialnego i winien temu zaradzić, ponosząc przy tym wszelkie koszty.

Roboty prowadzić należy pod nadzorem uprawnionego kierownika budowy z zachowaniem zasad sztuki budowlanej oraz przepisów w jej zakresie. Przed podjęciem realizacji konstrukcji zaleca się sprawdzić warunki montażu i przyjęte wymiary w naturze w celu eliminacji różnic wymiarowych. W przypadku pasowania elementów na montażu, ubytki ochrony antykorozyjnej należy uzupełnić.

Dopuszczalne odchyłki ustawienia geometrycznego konstrukcji 5 mm.

Dopuszczalne odchyłki wymiarów liniowych

Wymiary liniowe elementów konstrukcyjnych, których dokładność nie została podana na Rysunkach lub innych normach, powinny być zawarte w granicach podanych w tab.2, przy czym rozróżnia się:

- wymiary przyłączeniowe, tj wymiary konstrukcyjne zależne od innych wymiarów, podlegające pasowaniu, warunkujące prawidłowy montaż oraz normalne funkcjonowanie konstrukcji,
- wymiary swobodne, których dokładność nie ma konstrukcyjnego znaczenia.

Dopuszczalne odchyłki wymiarów liniowych			
Wymiar nominalny [mm]		Dopuszczalne odchyłki wymiaru (\pm), [mm]	
ponad	do	przyłączeniowego	swobodnego
500	1 000	0.5	1.5
1 000	2 000	1.0	2.5
2 000	4 000	1.5	4.0
4 000	8 000	2.5	6.0
8 000	16 000	4.0	10.0
16 000	32 000	6.0	15.0
32 000		10.0	1/1000 wymiaru lecz nie więcej niż 50

5.3. Montaż elementów stalowych

Elementy konstrukcyjne powinny być oznakowane w sposób trwały i widoczny. W każdym stadium montażu konstrukcja powinna mieć zdolność przenoszenia sił wywołanych wpływami atmosferycznymi oraz obciążeniami montażowymi, sprzętem i materiałami.

Roboty należy tak wykonywać, aby żadna część konstrukcji nie została podczas montażu przeciążona lub trwale odkształcona.

Stałe połączenia elementów konstrukcji powinny być wykonane dopiero po dopasowaniu styków i wyregulowaniu całej konstrukcji lub niezależnej jej części. Przekładki stosowane do regulacji konstrukcji należy wykonywać ze stali o takich samych właściwościach plastycznych jak stal konstrukcji, a po osadzeniu zabezpieczyć przed wypadnięciem.

W połączeniach śrubowych zakładkowych szczelina w styku niesprężanym nie powinna przekraczać 2 mm. Otwory na śruby zaleca się dopasowywać za pomocą przebijaków a w razie konieczności rozwiercać.

5.4. Cięcie

Brzegi elementów stalowych po cięciu powinny być czyste, bez naderwań, gradu i zadziórów, żużla, nacieków i rozprysków metalu po cięciu. Miejscowe nierówności zaleca się wyszlifować.

Dokładność cięcia:

Wymiar liniowy elementu (m)	< 1	1,4	> 5
Dopuszczalna odchyłka (mm)	± 1	$\pm 1,5$	± 2

Powyższe dokładności nie dotyczą wymiaru, na którym pozostawia się zapas montażowy.

5.5. Połączenia spawane

Brzegi do spawania wraz z przyległymi pasami szerokości 15 mm powinny być oczyszczone z rdzy, farby i zanieczyszczeń oraz nie powinny wykazywać rozwarstwień i rzadzin widocznych gołym okiem. Kąt ukosowania, położenie i wielkość progu, wymiary rowka oraz dopuszczalne odchyłki przyjmuje się według właściwych norm spawalniczych. Szczelinę między elementami o nieukosowanych brzegach stosować nie większą od 1,5 mm.

Rzeczywista grubość spoin może być większa od nominalnej o 20%, a tylko miejscowo dopuszcza się grubość mniejszą o 5% – dla spoin czołowych i o 10% – dla pozostałych.

Dopuszcza się miejscowe podtopienia oraz wady lica i grani jeśli wady te mieszczą się w granicach grubości spoiny. Niedopuszczalne są pęknięcia, braki przetopu, kratery i nawisy lica.

Wymagania dodatkowe takie jak: obróbka spoin, przetopienie grani, wymagana technologia spawania, może zalecić Inspektor Nadzoru Inwestorskiego wpisem do dziennika budowy.

Spoiny szczepne powinny być wykonane tymi samymi elektrodami co spoiny konstrukcyjne. Wady zewnętrzne spoin można naprawić uzupełniającym spawaniem, natomiast pęknięcia, nadmierną ospowatość, braki przetopu, pęcherze należy usunąć przez szlifowanie spoin i ponowne ich wykonanie.

5.6. Połączenia na śruby

Połączenia śrubowe wykonać zgodnie z projektem i oraz wymaganiami norm wyszczególnionych w pkt 10 niniejszej specyfikacji technicznej.

Długość śrub powinna być taka, aby można było stosować możliwie najmniejszą liczbę podkładek, przy zachowaniu warunku, że gwint nie powinien wchodzić w otwór głębiej jak na dwa zwoje. Nakrętki i łby śrub powinny bezpośrednio lub przez podkładkę dokładnie przylegać do łączonych powierzchni. Powierzchnie gwintu oraz powierzchnie oporowe nakrętek i podkładek przed montażem pokryć warstwą smaru. Śruba w otworze nie powinna przesuwac się ani drgać przy ostukiwaniu młotkiem kontrolnym.

Tabela 1- Zalecane nakrętki i podkładki śrub wg normy PN-B-06200:2002

Rodzaj połączenia	Śruby		Nakrętki		Podkładki	
	Klasa	Wg	Klasa	Wg	Twardość HV	Wg
Połączenia niesprężone	4,6	PN-85/M-82101 PN-85/M-82105 ¹ (z gwintem na całej długości)	4	PN-86/M-82144	100	PN-78/M-82005 PN-79/M-82009 ³
	4,6		5 ²			
	5,6		5			
	5,8		8		200 ⁴	PN-79/M-82019 ³
	8,8		10			
	10,9		8			
Sprężone	8,8	PN-83/M-82343	8	PN-83/M-82171	od 315 do 370	PN-83/M-82039
	1,09		10			

¹⁾ – z gwintem na całej długości

²⁾ – dla śrub d>16mm kl.4

³⁾ – Podkładki klinowe

⁴⁾ – Trwałość zalecana

Trzpień gwintowany powinien zawsze wystawać poza nakrętkę po jej dokręceniu. Nakrętki i podkładki śrub zaleca się stosować odpowiednio do klasy wytrzymałości śrub i rodzaju połączenia śrubowego, np. wg tabeli 1. Nakrętka i łeb śruby powinny bezpośrednio i przez podkładki dokładnie przylegać do powierzchni łączonych części. Nakrętki należy zakładać tak, aby oznakowanie klasy było widoczne. Podkładki klinowe stosuje się, gdy powierzchnia łączonych części jest odchylona więcej niż 3° od płaszczyzny prostopadłej do osi śruby. Podkładki hartowane (twarde) powinny być używane w połączeniach sprężanych, przy czym do śrub klasy 10.9 - pod łbem i nakrętką śruby, a do śrub klasy 8,8 - pod łbem lub pod nakrętką od strony dokręcania. Podkładki hartowane należy zakładać stroną sfazowaną od strony łba i nakrętki. Śruby i nakrętki nie powinny być spawane, chyba że tak przewidziano w projekcie. Dokręcanie śrub w połączeniach niesprężanych powinno zapewnić dobre przyleganie części łączonych. Dopuszcza się pozostawienie szczelin do 2 mm, jeżeli docisk części łączonych nie jest wymagany w projekcie. Śruby powinny być dokręcane zwykłym kluczem (bez przedłużenia) do pierwszego oporu, tj. siłą jednej ręki człowieka lub siłą powodującą pierwsze uderzenie klucza udarowego. Śruby w połączeniach sprężanych są najczęściej dokręcane przy użyciu kluczy dynamometrycznych. Siłę naciągu trzpieni śrub określa się metodą kontrolowanego momentu dokręcenia Mo, którego wartość powinna być przyjęta wg zaleceń producenta lub określona doświadczalnie.

Połączenia doczołowe wymagają zastosowania śrub wysokiej wytrzymałości, które dokręca się w sposób jak w połączeniach ciernych. W normie PN-B-06200:2002 w podano wymagania dotyczące tolerancji wykonania powierzchni styków dociskowych i montażu połączeń.

Otwory

Połączenia śrubowe należy wykonywać zgodnie z projektem warsztatowym. Otwory na śruby powinny być wiercone. Nie dozwolone jest wypalanie otworów na śruby. Przy doborze wielkości otworu należy stosować odpowiednie tolerancje określone w §6.6 normy EN 1090-2.

W przypadku profili zamkniętych należy stosować uszczelnianie otworów zgodnie z projektem warsztatowym.

Łączniki

Wytrzymałość śrub i podkładek wraz z nakrętkami musi sobie odpowiadać, dlatego można używać wyłącznie kompletnych zestawów śrubowych od jednego producenta. Zestawy te muszą spełniać wymogi odpowiednich Norm Europejskich. Przed zamontowaniem, należy każdorazowo sprawdzić stan zestawu wizualnie oraz czy nakrętka przesuwą się po śrubie bez żadnych przeszkód.

Łączniki należy składować w magazynie w oryginalnych opakowaniach lub skrzynkach.

Podkładki

Pod każdą nakrętką należy umieścić odpowiednią podkładkę.

W przypadku nachylenia płaszczyzny większego niż 3° , należy stosować podkładki klinowe niwelujące nachylenie.

W przypadku stosowania podkładek sprężystych należy upewnić się, że śruba jest dociągnięta tak, że podkładka jest całkowicie spłaszczona.

Nakrętki

Dokręcanie nakrętek należy przeprowadzić zgodnie z odpowiednią Normą Europejską.

Nakrętki powinny być zabezpieczone przed przypadkowym odkręceniem w przypadku wystąpienia wibracji. Sposób zabezpieczenia nakrętek powinien być przedstawiony przez Wykonawcę do akceptacji Inspektora nadzoru.

5.7. Zabezpieczenia antykorozyjne**Przygotowanie powierzchni**

Malowana powierzchnia powinna być odpowiednio przygotowana przed rozpoczęciem malowania oraz pomiędzy nakładaniem kolejnych warstw. Należy spełniać wymogi odpowiednich norm oraz uwzględnić wymogi producenta wybranego systemu farb.

- Powierzchnia elementów do malowania powinna być sucha, wolna od zanieczyszczeń mechanicznych, kurzu, tłuszczu, oczyszczona do II stopnia czystości
- Konstrukcje stalowe przed malowaniem należy oczyścić metodą strumieniową – ścierną do stopnia czystości co najmniej SA 21/2 wg PN-ISO 8501-2; 1988/ Apt:2002
- Oczyszczone powierzchnie przeznaczone do malowania należy odkurzyć i odtłuścić przed nałożeniem farby podkładowej. Maksymalny odstęp czasu między oczyszczeniem, a zagruntowaniem wynosi 6 godzin

Powłoki malarskie

Wszystkie elementy stalowe muszą być pomalowane, chyba że w projekcie oznaczono inaczej. System malowania powinna być dobrany odpowiednio do klasy agresywności środowiska. Należy stosować gotowe produkty, pochodzące od jednego producenta zatwierdzonego przez Inspektora nadzoru. Zaproponowany system powłok malarskich musi być kompatybilny z systemem ochrony ppoż. konstrukcji.

Materiały malarskie powinny być dostarczone w oryginalnych, zamkniętych opakowaniach i w miarę możliwości w postaci gotowej do użycia.

Wszystkie materiały malarskie oraz cały system, powinny być zgodne z odpowiednimi Polskimi lub Europejskimi Normami oraz muszą posiadać odpowiednie aprobaty, atesty i informacje dotyczące malowania jak i gwarancje producenta.

Wykonawca jest odpowiedzialny za dobranie i uzyskanie akceptacji Inspektora nadzoru dla systemów zabezpieczających przed korozją elementy stalowe konstrukcji zewnętrznych, wewnętrznych i eksponowanych. Należy przedłożyć do akceptacji Inspektora nadzoru projekt wykonania zabezpieczenia antykorozyjnego oraz uzyskać akceptację powierzchni referencyjnych.

Należy zebrać i przedłożyć wszystkie aprobaty, atesty ITB i Państwowego Zakładu Higieny, niezbędne dane techniczne, odnośniki do odpowiednich norm, technologię wykonania, gwarancje producenta jak i Wykonawcy.

Wszystkie powłoki należy stosować ściśle według zaleceń producenta. Jeśli z jakichkolwiek względów nie można zastosować się do zaleceń producenta należy powiadomić o tym Inspektora nadzoru przed rozpoczęciem robót.

5.8. Zabezpieczenie przeciwpożarowe konstrukcji stalowej

Elementy konstrukcji wymagające odporności ogniowej należy pomalować zestawem farb, zawierających warstwę pęczniącą, zabezpieczającą ogniowo. Grubość powłoki pęczniącej, należy dobrać, w zależności od wymaganej odporności ogniowej i stosunku U/A zabezpieczanego elementu stalowego i wymaganej dla niego klasy odporności ogniowej.

Przewidziano jednogodzinną odporność ogniową głównej konstrukcji nośnej dachu - (główne dźwigary kratowe, słupy stalowe). Pozostałe elementy konstrukcji stalowej (płatwie), zostaną zabezpieczone na 30 min.

6. KONTROLA JAKOŚCI

6.1. Wymagania ogólne

Ogólne wymagania dotyczące prowadzenia kontroli jakości robót podano w części „Wymagania ogólne” pkt 6 specyfikacji technicznej.

Szczegółowe wymagania dotyczące przeprowadzenia ocen, badań i odbiorów stalowych konstrukcji budowlanych określa norma PN-B-06200:1997. Wykonawca jest odpowiedzialny za pełną kontrolę jakości robót, materiałów i urządzeń. Wykonawca zapewni odpowiedni system i środki techniczne do kontroli jakości robót na terenie i poza placem budowy. Wszystkie badania i pomiary będą przeprowadzane zgodnie z wymaganiami Norm lub Aprobatach Technicznych przez jednostki posiadające odpowiednie uprawnienia budowlane.

6.2. Kontrola jakości w trakcie wytwarzania konstrukcji

W trakcie wytwarzania konstrukcji stalowej sprawdzeniu podlega:

- o wymiary i kształt dostarczonego materiału,
- o właściwości wytrzymałościowe dostarczonego materiału,
- o wymiary i kształt elementów przeznaczonych do scalenia w element montażowy,
- o prawidłowość rozmieszczenia i wielkości otworów pod śruby montażowe,
- o jakość i sposób przygotowania brzegów elementów do spawania,
- o jakość połączeń spawanych w zależności od kategorii połączenia i klasy konstrukcji spawanej,
- o wymiary wykonanych elementów montażowych,
- o kształt wykonanych elementów montażowych,
- o jakość wykonania zabezpieczenia konstrukcji stalowej przed korozją i przeciwpożarowe, a w szczególności sprawdzenie jakości czyszczenia mechanicznego i grubości powłok zabezpieczających.

6.3. Badania jakości robót w czasie budowy

Badania jakości robót w czasie ich realizacji należy wykonywać zgodnie z wytycznymi właściwych WTWOR oraz instrukcjami zawartymi w Normach.

W trakcie wytwarzania konstrukcji stalowej sprawdzeniu podlega:

- o wymiary i kształt dostarczonego materiału
- o właściwości wytrzymałościowe dostarczonego materiału
- o wymiary i kształt elementów przeznaczonych do scalenia w element montażowy, prawidłowość rozmieszczenia i wielkości otworów pod śruby montażowe
- o jakość i sposób przygotowania brzegów elementów do spawania
- o jakość połączeń spawanych w zależności od kategorii połączenia i klasy konstrukcji spawanej
- o wymiary wykonanych elementów montażowych
- o kształt wykonanych elementów montażowych
- o jakość wykonania zabezpieczenia konstrukcji stalowej przed korozją a w szczególności sprawdzenie jakości czyszczenia mechanicznego i grubości powłok malarskich

W trakcie montażu konstrukcji stalowej sprawdzeniu podlega:

- o osadzenie śrub kotwiących w elementach podporowych
- o rozmieszczenie elementów montażowych i ich wzajemne położenie w pionie i w poziomie
- o połączenia montażowe w zakresie ilości, średnicy i klasy wytrzymałościowej łączników śrubowych, a w szczególności dokręcenie śrub i nakrętek.

6.4. Sprawdzenie przygotowania powierzchni do malowania

Należy wykonać następujące badania:

- o ocena stopnia czystości wg PN-EN-ISO 8501-1:1996,
- o ocena stanu zatłuszczenia wg PN-70/H-97052.

6.5. Kontrola nakładania powłok malarskich.

Kontrola nakładania powłok malarskich powinna przebiegać pod kątem poprawności użytego sprzętu i techniki nakładania materiału malarskiego oraz przestrzegania zaleceń dotyczących warunków pogodowych i zabezpieczenia świeżo wykonanych powłok oraz przestrzegania czasu schnięcia i aklimatyzacji powłok.

Inspektor Nadzoru może zalecić pomiar w czasie malowania grubości mokrych powłok poszczególnych warstw wg PN-83/C-81545. Sprawdzeniu podlega liczba wykonanych warstw powłok malarskich.

6.6. Sprawdzenie jakości wykonanych powłok

Ocenę jakości wykonanych powłok wykonuje się po wykonaniu podkładu gruntującego oraz po wykonaniu warstw nawierzchniowych. Ocen wykonuje się pod kątem:

- o wyglądu powłoki po wymalowaniu,
- o występowania wad niedopuszczalnych,
- o grubości powłok,
- o przyczepności powłok.

6.6.1. Ocena wyglądu powłok po pomalowaniu

Ocen należy przeprowadzić na kompletnym wymalowaniu pełnym zestawem malarskim, przewidzianym w dokumentacji. Powłoki pośrednie w zestawie podlegają jedynie ocenie pod kątem wad niedopuszczalnych.

Ocenę przeprowadza się wizualnie, dokonując oględzin powłoki okiem nieuzbrojonym z odległości 0,5 - 1,0 m.

W ocenie staranności wykonania należy zwrócić uwagę na obecność i nasilenie następujących wad:

- o zanieczyszczenia mechaniczne,
- o zacieki,
- o ukłucia igłą,
- o kraterzy,
- o zmarszczenia,
- o spękania,
- o "skórka pomarańczowa".

6.6.2. Niedopuszczalne wady powłok malarskich

Za niedopuszczalne wady powłok malarskich uznaje się wady wynikające ze złej jakości farb lub zastosowania w zestawie farb niewspółpracujących ze sobą, w wyniku czego występuje na ogół podnoszenie się pokrycia, spęcherzenie i zmarszczenie.

Do tej grupy zalicza się również wady powstałe wskutek bardzo niestarannego prowadzenia prac malarskich. Za wady niedopuszczalne uznano:

- o grube zacieki w formie firanek z występującymi na nich spęcherzeniami powłoki,
- o grube zacieki kończące się kroplami farby,
- o "skórka pomarańczowa" i kraterzy wynikające z podnoszenia się pokrycia,
- o kraterzy przebijające powłokę do podłoża,
- o duże spęcherzenia powłoki nawierzchniowej,
- o bardzo duże spęcherzenia całego zestawu,
- o zmarszczenia, spękania wgłębne.

Wystąpienie choćby jednej z wymienionych wad dyskwalifikuje powłok na danym fragmencie powierzchni.

6.6.3. Ocena grubości powłok

Pomiar należy przeprowadzić zgodnie z ISO 2808:1997. Liczba punktów pomiarowych w zależności od powierzchni zabezpieczanej powinna wynosić jak niej:

- o do 200 m² - 15
- o 201 - 1000 m² - 25
- o 1001 - 2500 m² - 35
- o 2501 - 5000 m² - 50
- o powyżej 5000 m² - 50 na każde 5000 m²

Do pomiaru używa się miernika elektromagnetycznego z czujnikiem integralnym lub na przewodzie. Miernik kalibruje się na powierzchni gładkiej zgodnie z metodą 10 normy ISO 2808. Do kalibracji używa się wzorców o grubości zbliżonej do założonej grubości powłoki malarskiej.

Wyniki pomiarów przy prawidłowej grubości zestawu powinny spełniać wymóg, aby 90 % wyników pomiarów wykazywało wartość nie niższą od wartości nominalnej, a najwyżej 10 % pomiarów może mieć wartość co najmniej 0,9 wartości nominalnej. Maksymalna grubość nie może być większa od trzykrotnej grubości nominalnej. Ograniczenie to należy wziąć pod uwagę przy planowaniu renowacji powłok bez usuwania starych wymalowań.

Jako punkt pomiarowy przyjmowana jest średnia arytmetyczna z trzech pomiarów na powierzchni koła o średnicy 10 cm.

6.6.4. Ocena przyczepności powłok

W przypadku powłok o grubości do 250 mikronów można stosować metodę siatki nacięć wg PN-EN-ISO 2409. W przypadku powłok o grubości do 120 mikronów stosuje się nóż kalibrowany o odległości między ostrzami 2 mm, a powłok od 120 do 250 mikronów o odległości 3 mm.

W przypadku powłok grubych i twardych, których nie można naciąć do podłoża nożami Petersa wg ISO Pr 2049 (nacięcie do podłoża jest niezbędnym warunkiem właściwego wykonania pomiaru) można stosować nacięcie krzyżowe wg ASTM 3359-957.

Dokonyuje się wówczas dwóch pojedynczych nacięć o długości 40 mm przecinających się w połowie długości pod kątem 30 - 45°.

Przyczepność powłok twardych można też ocenić metodą odrywową (pull-off) wg PN-ISO 4624. Metoda polega na odrywaniu od powierzchni naklejonych uprzednio znormalizowanych krążków stalowych i odczytanie siły potrzebnej do ich oderwania.

Po dokonaniu pomiaru każdą z wymienionych metod należy uzupełnić zniszczoną powłok malarską tym samym systemem lakierowym, który stosowano uprzednio przy malowaniu. Liczba punktów pomiarowych jak niżej:

- do 100 m² - 5
- 101 - 1000 m² - 10
- powyżej 1000 m² - 10 na każde 1000 m²

7. OBMIAR ROBÓT

Ogólne wymagania dotyczące obmiaru robót podano w części „Wymagania ogólne” pkt 7 specyfikacji technicznej.

Jednostką wykonania konstrukcji stalowych jest tona [t] oraz metr kwadratowy [m²] wykonanego zabezpieczenia powierzchni stalowych.

8. ODBIÓR ROBÓT

Ogólne wymagania dotyczące prowadzenia odbioru robót podano w części „Wymagania ogólne” pkt 8 specyfikacji technicznej.

Wszystkie roboty podlegają zasadom odbioru robót zanikających i ulegających zakryciu oraz odbioru końcowego – wg opisu jak niżej:

- odbiór robót zanikających i ulegających zakryciu,
- odbiór końcowy.

Celem odbioru jest protokolarne dokonanie finalnej oceny rzeczywistego wykonania robót w odniesieniu do ich ilości i jakości. Odbiór końcowy konstrukcji powinien obejmować sprawdzenie i ocenę dokumentów kontroli i badań z całego okresu realizacji w celu ustalenia, czy wykonana konstrukcja jest zgodna z projektem i wymaganiami normy PN-B-06200 oraz innych obowiązujących norm technicznych (PN, EN-PN).

W szczególności powinny być sprawdzone:

- podpory konstrukcji,
- odchyłki geometryczne układu,
- jakość materiałów i spoin,
- stan elementów konstrukcji i powłok ochronnych,
- stan i kompletność połączeń.

W protokole odbioru sporządzonym z udziałem stron procesu budowlanego należy podać co najmniej:

- przedmiot i zakres odbioru,
- dokumentację określającą komplet wymagań,
- dokumentację stwierdzającą zgodność wykonania z wymaganiami,
- protokoły odbioru częściowego,
- parametry sprawdzone w obecności komisji,
- stwierdzone usterki,
- decyzje komisji.

8.1. Zakres odbiorów

Odbiorom podlega każdy etap wykonania konstrukcji a więc:

- Po wykonaniu konstrukcji przez wytwórnię – odbioru dokonuje się w wytwórni
- Po ukończeniu montażu na placu scalania na budowie
- Odbiór końcowy po ustawieniu konstrukcji w położeniu docelowym

8.1.1. Odbiór konstrukcji u Wytwórcy

Po wykonaniu zabezpieczenia antykorozyjnego powinien być dokonany odbiór konstrukcji. Odbiór polega na oględzinach konstrukcji i sprawdzeniu wyników wszystkich badań przewidzianych w programie wytwarzania konstrukcji. Wytwórca powinien przedstawić:

- Rysunki warsztatowe
- Dziennik wytwarzania
- Atesty użytych materiałów
- Świadectwa kontroli laboratoryjnej
- Protokoły odbiorów częściowych
- Inne dokumenty przewidziane w procesie wytwarzania

8.1.2. Odbiór końcowy

Końcowy odbiór konstrukcji stalowej jest dokonywany po jej ukończeniu.

Do odbioru końcowego Wykonawca powinien przedstawić następujące dokumenty:

- Dokumentację techniczną obiektu i robót
- Protokoły badań kontrolnych lub zaświadczenia (atesty) jakości użytych materiałów
- Protokoły odbiorów międzyoperacyjnych
- Zapisy w dzienniku budowy dotyczące wykonanych robót
- Pismenne uzasadnienie odstępstw od dokumentacji potwierdzone przez nadzór techniczny

Odbiór końcowy powinien polegać na sprawdzeniu:

- Zgodności konstrukcji z dokumentacją techniczną i Specyfikacją techniczną
- Prawdliwości kształtu i głównych wymiarów konstrukcji
- Prawdliwości oparcia konstrukcji na podporach i rozstawu elementów składowych
- Prawdliwości złączy między elementami konstrukcji
- Dopuszczalności odchylek wymiarowych oraz odchyleń od kierunku poziomego i pionowego

Protokół odbioru końcowego zawiera:

- Datę, miejsce i przedmiot spisanego protokołu
- Nazwiska przedstawicieli: Inwestora, Wytwórcy konstrukcji, Wykonawcy montażu, Biura Projektów opracowującego Rysunki
- Stwierdzenie zgodności wykonanego obiektu z Rysunkami i wymaganiami niniejszej Specyfikacji
- Wykaz dopuszczonych do pozostawienia odstępstw od Rysunków, nie mających wpływu na nośność, walory użytkowe i trwałość obiektu
- Stwierdzenie o dokonaniu odbioru i określenie warunków eksploatacji

8.2. Ocena wykonania elementów lub konstrukcji

- Jeżeli wszystkie sprawdzenia i badania dadzą wynik dodatni, należy uznać wykonanie robót za właściwe. W przypadku, gdy chociaż jedno ze sprawdzeń da wynik ujemny, należy uznać całość robót albo tylko ich część za wykonane niewłaściwie.
- W razie uznania całości lub części robót za wykonane niewłaściwie należy ustalić, czy stwierdzone odstępstwa od postanowień dokumentacji i warunków technicznych zagrażają bezpieczeństwu budowli lub uniemożliwiają jej użytkowanie zgodnie z przeznaczeniem.
- Konstrukcje zagrażające bezpieczeństwu budowli lub uniemożliwiające jej użytkowanie zgodnie z przeznaczeniem powinny być rozebrane oraz ponownie wykonane w sposób prawidłowy oraz przedstawione do odbioru.

9. PODSTAWA PŁATNOŚCI

Ogólne ustalenia dotyczące podstawy płatności podano w części „Wymagania ogólne” pkt 9 specyfikacji technicznej.

10. PRZEPISY ZWIĄZANE

10.1. Normy

PN-EN 10025-2:2019-11

Wyroby walcowane na gorąco ze stali konstrukcyjnych - Część 2: Warunki techniczne dostawy stali konstrukcyjnych niestopowych.

PN-EN ISO 6892-1:2020-05

Metale. Próba rozciągania - Część 1: Metoda badania w temperaturze pokojowej.

PN-EN 10278:2003	Wymiary i tolerancje wyrobów stalowych o powierzchni jasnej
PN-EN 10020:2003	Definicja i klasyfikacja gatunków stali.
PN-EN 10021:2009	Ogólne techniczne warunki dostaw stali i wyrobów stalowych.
PN-EN 10027-1:2016-12	Systemy oznaczania stali - Część 1: Znaki stali.
PN-EN 10027-2:2015-07	Systemy oznaczania stali. Część 2: System cyfrowy.
PN-EN 10079:2009	Terminologia wyrobów stalowych.
PN-EN 10163-1:2007	Wymagania dotyczące stanu powierzchni przy dostawie stalowych blach grubych, blach uniwersalnych i kształtowników walcowanych na gorąco. Część 1: Wymagania ogólne.
PN-EN ISO 16120-2:2017-04	Walcówka ze stali niestopowej przeznaczona do produkcji drutu - Część 2: Wymagania dla walcówki ogólnego przeznaczenia.
PN-EN 10056-1:2017-03	Kątowniki równoramienne i nierównoramienne ze stali konstrukcyjnej - Część 1: Wymiary.
PN-EN 10162:2005	Kształtowniki stalowe wykonane na zimno. Warunki techniczne dostawy. Tolerancje wymiarów i przekroju poprzecznego.
PN-EN 1993-1-3:2008	Eurokod 3 - Projektowanie konstrukcji stalowych - Część 1-3: Reguły ogólne. Reguły uzupełniające dla konstrukcji z kształtowników i blach profilowanych na zimno.
PN-EN ISO 18275:2018-11	Materiały dodatkowe do spawania - Elektrody otulone do ręcznego spawania łukowego elektrodą metalową stali o wysokiej wytrzymałości. Klasyfikacja.
PN-EN 1993-1-12:2008	Eurokod 3 - Projektowanie konstrukcji stalowych - Część 1-12: Reguły dodatkowe rozszerzające zakres stosowania EN 1993 o gatunki stali wysokiej wytrzymałości do S 700 włącznie.

SPECYFIKACJA TECHNICZNA WYKONANIA I ODBIORU ROBÓT BUDOWLANYCH

B - 01.02.05

HYDROIZOLACJE

SPIS TREŚCI

- 1. WSTĘP**
 - 2. MATERIAŁY**
 - 3. SPRZĘT**
 - 4. TRANSPORT**
 - 5. WYKONANIE ROBÓT**
 - 6. KONTROLA JAKOŚCI ROBÓT**
 - 7. OBMIAR ROBÓT**
 - 8. ODBIÓR ROBÓT**
 - 9. PODSTAWA PŁATNOŚCI**
 - 10. PRZEPISY ZWIĄZANE**
-

1. WSTĘP

1.1. Przedmiot ST

Przedmiotem niniejszej Specyfikacji Technicznej (ST) są wymagania dotyczące wykonania i odbioru izolacji przeciwwilgociowych i przeciwwodnych, które zostaną wykonane na podstawie dokumentacji projektowej dla zadania pn. „Budowa szkoły podstawowej i przedszkola publicznego wraz z zagospodarowaniem terenu i zjazdami z drogi publicznej oraz instalacjami wewnętrznymi i zewnętrznymi: wod-kan, c.o., wentylacja i energetyczna oraz przebudową budynku istniejącego w Ostrowi Mazowieckiej”.

Klasyfikacja wg Wspólnego Słownika Zamówień (CPV)

Grupa	Klasa	Kategoria	Opis
45300000-0			Roboty w zakresie instalacji budowlanych.
	45320000-6		Roboty izolacyjne.

1.2. Zakres stosowania

Specyfikacja techniczna (ST) jest stosowana jako dokument przetargowy przy zlecaniu i realizacji robót wymienionych w pkt. 1.1.

1.3. Określenia podstawowe

Określenia i nazewnictwo użyte w niniejszej specyfikacji technicznej (ST) są zgodne z obowiązującymi podanymi w normach PN i przepisach Prawa budowlanego.

Użyte w ST wymienione poniżej określenia należy rozumieć w każdym przypadku następująco:

Podłoże – element budynku, na powierzchni którego wykonana ma być izolacja.

Materiał izolacyjny – materiał zabezpieczający przed przepływem wody lub wilgoci.

Membrana bitumiczna – jest samoprzylepną membraną hydroizolacyjną składającą się z bitumicznej (bitum modyfikowany polimerem) warstwy klejącej i podwójnie laminowanej folii polietylenowej o wysokiej gęstości (HDPE).

Membrana dachowa – to syntetyczna, hydroizolacyjna membrana dachowa z PVC-P, wzmocniona siatką poliestrową.

Klej do membran dachowych - polichloroprenowy, jednoskładnikowy, rozpuszczalnikowy klej do podwójnego rozprowadzania (klej kontaktowy), przeznaczony do klejenia syntetycznych membran hydroizolacyjnych z PVC-P.

1.4. Zakres robót objętych ST

Ustalenia zawarte w niniejszej ST dotyczą zasad prowadzenia robót związanych z wykonaniem zabezpieczeń przeciwwodnych i przeciwwilgociowych realizowanych w ramach zadania.

Zakres prac, którego dotyczy ustalenia niniejszej ST obejmuje w szczególności:

- prace pomocnicze i towarzyszące obejmujące wszelkie działania zabezpieczające i organizacyjne oraz opracowania projektowe i uzgodnienia, których zakres i potrzeba wykonania wynika z technologii przyjętej przez wykonawcę a mające za zadanie bezpieczne i zgodne z wymogami prawa wykonanie prac podstawowych,
- prace podstawowe, w skład których wchodzi:
 - przygotowanie powierzchni – usunięcie zanieczyszczeń organicznych i innych, pogarszających przyczepność powłoki oraz w razie konieczności odpowiednie uszorstkowanie powierzchni metodą strumieniowo-ciecną (piaskowanie na sucho, hydropiaskowanie),
 - zmycie powierzchni po uszorstkowaniu strumieniem wody pod ciśnieniem ok. 150-180 bar,
 - kontrola jakościowa przygotowania podłoża,
 - naniesienie warstwy zabezpieczenia hydroizolacyjnego zgodnie z zaleceniami producenta danego materiału bądź systemu materiałowego,
 - kontrola przyczepności do podłoża wykonanej powłoki (metoda pull-off).

1.5. Ogólne wymagania dotyczące robót

Ogólne wymagania dotyczące robót podano w części „Wymagania ogólne” pkt 1.5 specyfikacji technicznej.

Dokumentacja Projektowa i Specyfikacje Techniczne (ST) oraz inne dodatkowe dokumenty przekazane przez Inspektora stanowią o zamówionym zakresie i są integralną częścią umowy, a wymagania w nich zawarte są obowiązujące dla Wykonawcy. Wykonawca nie może wykorzystywać błędów w Dokumentacji Projektowej lub ich pomijać. O ich wykryciu powinien natychmiast powiadomić Inspektora, który w porozumieniu z projektantem dokona odpowiednich zmian lub

poprawek. Wszystkie wykonane roboty i dostarczone materiały winny być zgodne z Dokumentacją Projektową i ST. Dane określone w Dokumentacji Projektowej i w ST uważane są za wartości docelowe, od których dopuszczalne są odchylenia w ramach określonego przedziału tolerancji.

Cechy materiałów muszą być jednorodne i wykazywać zgodność z określonymi wymogami, a rozrzuty tych cech nie mogą przekraczać dopuszczalnego przedziału tolerancji. W przypadku, gdy roboty lub materiały nie będą w pełni zgodne z Dokumentacją Projektową lub ST i wpłynie to na zmianę parametrów wykonanych elementów budowli, to takie materiały winny być niezwłocznie zastąpione innymi, a roboty wykonane od nowa na koszt Wykonawcy.

1.6. Dokumentacja, którą należy przedstawić w trakcie budowy

Dokumentacja przedstawiana przez Wykonawcę w trakcie budowy musi być zgodna z zasadami podanymi w Ogólnej Specyfikacji Technicznej.

Dodatkowo wykonawca dostarczać będzie następujące informacje:

1. Rysunki robocze wymagane przez zarządzającego realizacją umowy.
2. Program badań oraz protokoły z badań, dotyczących kontroli jakości przygotowania podłoża.
3. Deklaracje zgodności partii materiału ze stosownymi dokumentami odniesienia, potwierdzającymi dopuszczenie danego materiału bądź systemu do stosowania w budownictwie na terenie RP.
4. Świadectwa jakości przedstawione przez producenta wyszczególnione w dalszej części opracowania.
5. Zalecenia i instrukcje dostarczane przez producentów, wyszczególnione w dalszej części opracowania.
6. Protokoły z kontrolnych badań laboratoryjnych próbek wbudowanego materiału pobieranych w trakcie realizowanych robót (pobieranie próbek w ilościach po 6 szt. na każdą partię materiału dostarczoną na plac budowy).
7. Protokoły kontroli przyczepności wykonanej powłoki do podłoża.

2. MATERIAŁY

2.1. Wymagania ogólne

Ogólne wymagania dotyczące materiałów, ich pozyskiwania i składowania podano w części „Wymagania ogólne” pkt 2 specyfikacji technicznej.

2.2. Materiały potrzebne do wykonania robót

2.2.1. Masa polimerowo-bitumiczna

Grubowarstwowa dwuskładnikowa masa polimerowo-bitumiczna

Parametry:

- Do stosowania na wszystkie podłoża mineralne
- Do uszczelniania zewnętrznych budowli i ich części stykających się z gruntem
- Do uszczelnień pod jastrychem
- Do pomieszczeń wilgotnych i mokrych
- Wysokoelastyczna, maskowanie rys do 2 cm
- Wodoszczelna
- Wysoka zawartość części stałych – ok 90 %
- Dobra przyczepność do podłoża
- Odporność na starzenie się, wodę i występujące w gruncie substancje agresywne
- Nie zawierająca rozpuszczalników

2.2.1.1. Folia polietylenowa

Folia ta wykonana jest z polietylenu o małej gęstości (PELD), z dodatkiem koncentratów barwiących oraz środków modyfikujących.

Zastosowanie produktu powinno być zgodne z projektem technicznym, kartami katalogowymi i sztuką budowlaną

Folia ta przeznaczona jest do stosowania w przegrodach budowlanych jako:

- Warstwa paraizolacyjna,
- Warstwa przeciwwilgociowa,
- Warstwa zapobiegająca infiltracji powietrza.

Folia o grubości poniżej 0,15 mm nie jest dopuszczona do mocowania mechanicznego.

Właściwości:

- Wodochronność
- Wytrzymałość na rozerwanie wzdłuż: 80 N/mm-
- Wytrzymałość na rozrywanie w poprzek: 60N/mm-
- Zakres temperatur stosowania: -40°C do +80°C

2.2.2. Folia PCV

Folia otrzymywana zew zmiękczonego polichlorku winylu z dodatkiem środków pomocniczych. Folia zabezpiecza ściany przed kapilarnym podciąganiem wody.

Parametry nie gorsze lub równoważne:

- Wodoszczelna
- Maksymalna siła rozciągająca
 - wzdłuż – 200 N/50 mm
 - w poprzek – 150 N/50 mm
- Wydłużenie względne przy zerwaniu
 - wzdłuż -100 %
 - w poprzek – 100 %
- Wytrzymałość na rozdzieranie
 - wzdłuż – 120 N
 - w poprzek – 120 N
- Reakcja na ogień – klasa E

2.2.3. Welon szklany

Welon szklany zapewnia trwałe wzmocnienie powierzchni bitumicznych, poprawia ich trwałość wymiarową, welon szklany zabezpiecza dach przed gniciem oraz poprawia odporność na działanie wody. Obojętna natura welonu szklanego pozwala także na używanie go jako warstwy oddzielającej pod membrany PVC.

Parametry:

Welon szklany 120 g/m²

2.2.4. Folia paroprzepuszczalna**Parametry nie gorsze niż:**

- Ciężar powierzchniowy: 110g/m²
- Wytrzymałość na rozrywanie wzdłuż / w poprzek: 220/120 N/ 5 cm
- Wartość Sd: 0,03 m
- Wodoszczelność: klasa W1
- Odporność na UV: 90 dni
- Reakcja na ogień: klasa F

2.2.5. Materiały pomocnicze

Odrębną grupę wyrobów stanowią materiały pomocnicze, wykorzystywane przy wykonywaniu izolacji i stosowane zgodnie z instrukcją producenta podstawowych materiałów hydroizolacyjnych, takie jak:

- kleje,
- rozpuszczalniki, środki odtłuszczające i zmywające,
- łączniki mocujące, kotwy, śruby,
- taśmy dylatacyjne, uszczelniające,
- woda lub inne preparaty do rozcieńczania,

Uwaga: wszystkie materiały budowlane muszą spełniać przepisy odrębne i posiadać certyfikaty zgodnie z obowiązującymi normami, a także posiadać parametry nie mniejsze niż te podane wyżej.

3. SPRZĘT

3.1. Wymagania ogólne

Ogólne wymagania dotyczące sprzętu do wykonania robót podano w części „Wymagania ogólne” pkt 3 specyfikacji technicznej.

3.2. Sprzęt do wykonywania robót

Wykonywanie robót izolacyjnych należy wykonywać z odebranych i dopuszczonych do eksploatacji rusztowań systemowych

przy użyciu palników do zgrzewania, drobnego sprzętu budowlanego i elektronarzędzi.

Materiały, które mogą okazać się pomocne w wykonywaniu izolacji i które są często preferowane przez producentów podstawowych materiałów hydroizolacyjnych, to:

- a) do przygotowania podłoża – młotki, szczotki druciane, odkurzacze przemysłowe, urządzenia do mycia hydrodynamicznego, urządzenia do czyszczenia strumieniowo-ściernego, termometry elektroniczne, wilgotnościomierze elektryczne, przyrządy do badania wytrzymałości podłoża,
- b) do cięcia taśm, wkładek zbrojących, materiałów rolowych i blach – nożyczki, nożyce, noże,
- c) do układania materiałów rolowych – urządzenia służące do odwijania materiałów izolacyjnych z rolek, urządzenia do zgrzewania.
- d) do nakładania kleju: wałek, szczotka

4. TRANSPORT

4.1. Wymagania ogólne

Ogólne wymagania dotyczące transportu podano w części „Wymagania ogólne” pkt 4 specyfikacji technicznej.

4.2. Transport materiałów

Transport materiałów odbywa się przy w sposób zabezpieczający je przed przesuwaniem podczas jazdy, uszkodzeniem i zniszczeniem, określony w instrukcji przez Producenta i dostosowanej do polskich przepisów przewozowych. Przy załadunku i rozładunku zaleca się korzystanie z urządzeń mechanicznych typu wózek widłowy, dźwig, koparka.

4.3. Przechowywanie i składowanie materiałów

Materiały izolacyjne należy przechowywać w pomieszczeniach krytych, chroniących je przed zmiennymi warunkami atmosferycznymi, a przede wszystkim przed działaniem promieni słonecznych i zbyt mocnym nagrzewaniem, w odległości co najmniej 120 cm od grzejników. Instrukcja winna być dostarczona odbiorcom w języku polskim. W suchym pomieszczeniu, w temperaturze dodatniej, w pojemniku oryginalnie zamkniętym można przechowywać co najmniej 6 miesięcy.

- o Na każdym opakowaniu powinna znajdować się etykieta zawierająca:
- o nazwę i adres producenta,
- o nazwę wyrobu wg aprobaty technicznej jaką wyrób uzyskał,
- o datę produkcji i nr partii,
- o wymiary,
- o numer aprobaty technicznej,
- o nr certyfikatu na znak bezpieczeństwa,
- o znak budowlany.

5. WYKONANIE ROBÓT

5.1. Wymagania ogólne

Ogólne wymagania dotyczące wykonania robót podano w części „Wymagania ogólne” pkt 5 specyfikacji technicznej.

Zastosować kompletne systemowe rozwiązanie proponowane przez producenta zarówno w zakresie doboru materiałów jak i detali połączeń i styków z innymi elementami/materiałami budowlanymi. Należy uwzględnić izolację wszystkich przejść instalacyjnych, kominów, świetlików i innych elementów na dachu. Należy zapewnić ciągłość i szczelność na całej uszczelnianej powierzchni.

Wymagane jest uzgodnienie w zakresie połączeń poszczególnych typów podłoża, miejsc styku z innymi elementami budowlanymi.

Wszystkie materiały wraz z danymi technicznymi według wytycznych ze Specyfikacji Ogólnej należy przedstawić do akceptacji Architekta.

5.2. Przygotowanie podłoża

Obróbkę rozpoczyna się od przygotowania podłoża. Należy zbici wystające resztki zaprawy, nadlewki betonu, należy oczyścić z gruzu i ziemi. Powierzchnia pod izolację powinna być oczyszczona. Oczyszczenie powierzchni wykonać należy

przez przedmuchiwanie sprężonym powietrzem lub przez zmycie strumieniem wody pod ciśnieniem. Po zmyciu, powierzchnia powinna zostać osuszona. Wszystkie uszkodzenia powierzchni powinny być naprawione. Części wystające powinny być skute lub zeszlifowane.

Mleczko cementowe, resztki zaprawy i inne obniżające przyczepność części należy usunąć z całej powierzchni za pomocą odpowiednich narzędzi np. ręcznej szlifierki. Następnie, o ile to konieczne należy powierzchnię betonową wyrównać zaprawą cementową, a następnie przetrzeć, ale nie wygładzać. Podłoże musi być nie zmrożone, nośne, równe i wolne od smoły, rozwartych rys, zadziórów oraz szkodliwych zanieczyszczeń. Krawędzie należy sfazować (zukośować) zaś naroża odpowiednio zaokrąglić. Do tworzenia wyobleni najlepiej nadaje się kielnia z zaokrąglonym narożem. Promień zaokrąglenia powinien wynosić maksymalnie 2 cm. Podłoże pod izolację powinno posiadać odpowiednie spadki, zgodne z Dokumentacją Projektową.

5.3. Warunki układania izolacji

Roboty izolacyjne należy wykonywać przy dobrej pogodzie. Niedopuszczalne jest prowadzenie robót podczas opadów deszczu i mżawki, bezpośrednio po opadach oraz w czasie, gdy wilgotność względna powietrza jest większa niż 85%. Roboty można prowadzić, gdy temperatura powietrza oraz podłoża $>5^{\circ}\text{C}$ i $< 35^{\circ}\text{C}$, natomiast temperatura betonowego podłoża przeznaczonego do gruntuowania powinna być co najmniej o 3°C wyższa od punktu rosy. Niedopuszczalne jest prowadzenie robót, gdy temperatura powietrza jest niższa niż -4°C lub w czasie silnego wiatru.

Jeśli zachodzi konieczność układania izolacji w złych warunkach pogodowych, takich jak niewłaściwa temperatura lub wilgotność powietrza, roboty powinny być prowadzone pod namiotem foliowym lub brezentowym. W czasie silnych wiatrów, układanie izolacji jest dozwolone tylko pod warunkiem odpowiedniego chronienia powierzchni. Jeżeli roboty będą wykonywane w temperaturze $5-10^{\circ}\text{C}$, materiał izolacyjny powinien być uprzednio składowany przez 24 godz. w temp. 20°C . W pobliżu wykonywanych robót nie mogą być składane żadne materiały sykie i pylące.

5.4. Wykonanie izolacji

5.4.1. Hydroizolacje powłokowe

Podłoże nie może być zmrożone, oszronione oraz musi być pozbawione zastoin wody. Usunąć luźne elementy, ostre krawędzie, zanieczyszczenia i pył, części metalowe odrzewić. Ubytki wyspoinować, powierzchnie porowate wyrównać zaprawą cementową. Stosować na zimno. Przed użyciem wymieszać. Pierwszą warstwę nakładać poprzez wtarcie w podłoże szczotką dekarską lub pędzlem. W przypadku wykonywania samodzielnej powłoki hydroizolacyjnej nakładać 2-3 warstwy roztworu, każdą warstwę po wyschnięciu poprzedniej, przy użyciu szczotki dekarskiej, pędzla lub metodą natrysku. Nie stosować pomieszczeniach zamkniętych przeznaczonych na stały pobyt ludzi. Należy zachować ostrożność przy wyborze masy, ponieważ część z nich ma w swoim składzie rozpuszczalniki organiczne, niszczące styropian.

Elastyczną grubowarstwową masę uszczelniającą stosować w temperaturze dodatniej, nakładać dwukrotnie na podłożu zagruntowanym jego roztworem, każda warstwa w ilości około 1 kg preparatu/ 1m^2 .

Każdorazowo należy stosować się do zaleceń producenta izolacji.

5.4.1.1. Masy asfaltowe i polimerowo-bitumiczne (masy KMB)

Przy wykonywaniu hydroizolacji z w.w. materiałów należy:

- nanosić masę na zagruntowane podłoże (preparat gruntujący musi być wyschnięty)
- przy nanoszeniu poszczególnych warstw powłoki przestrzegać zasad podanych w instrukcji (karcie technicznej) producenta układanej masy hydroizolacyjnej

5.4.2. Pozostałe izolacje

Hydroizolacje niewymienione w punkcie 5 należy układać zgodnie z zaleceniami producenta oraz wymaganiami stawianymi w dokumentacji projektowej.

5.5. Wymagania dotyczące uszczelniania dylatacji i przejść rurowych oraz wykonywania obróbek blacharskich hydroizolacji

Dylatacje i przejścia rurowe powinny być uszczelnione zgodnie z zaleceniami producenta systemu, z zastosowaniem dedykowanych materiałów, na podstawie szczegółowych rysunków znajdujących się w dokumentacji technicznej.

Obróbki blacharskie zabezpieczeń wodochronnych części podziemnej i przyziemia budynku powinny być:

- dostosowane do rodzaju izolacji,
- wykonane z blachy stalowej ocynkowanej o grubości od 0,5 do 0,6 mm, zgodnie z dokumentacją projektową i wymaganiami Szczegółowej Specyfikacji Technicznej,
- wykonane tak, by zachowane zostały wszystkie dylatacje budynku

5.6. Czyszczenie sprzętu i utylizacja odpadów i opakowań.

Po zakończeniu nakładania powłok zabezpieczających należy dokonać czyszczenia sprzętu poprzez przemycie rozpuszczalnikiem. Opakowania po materiale żywicznym oraz resztki materiału należy zutylizować zgodnie ze wskazówkami producenta materiału.

6. KONTROLA JAKOŚCI ROBÓT

6.1. Wymagania ogólne

Ogólne wymagania dotyczące prowadzenia kontroli jakości robót podano w części „Wymagania ogólne” pkt 6 specyfikacji technicznej.

6.2. Badania materiałów

Wszystkie dostarczone materiały winny być ocenione pod kątem przydatności do użytku. Należy zwrócić uwagę na terminy ważności oraz ocenić czy właściwości nie odbiegają od wykazanych w pkt. 2 niniejszej ST.

Dysfunkcja może powstać na wskutek złego magazynowania, transportu bądź uszkodzenia opakowania. Materiał, co do jakości którego są wątpliwości, powinien zostać wymieniony na wolny od wad.

6.3. Badania w czasie wykonywania robót

Kontrola polega na sprawdzeniu:

- stosowanych materiałów, kontrolę jakości przygotowania podłoża – ocena optyczna stopnia czystości oraz pomiar wytrzymałości na odrywanie metodą pull-off, zgodnie z wymaganiami normy PN-EN 1542:2000,
- kontrolę bieżącą grubości wykonanej powłoki, polegającą na kontroli ilości zużycia materiału w odniesieniu do zaleceń producenta, kontrola jakości wykonanej powłoki po odpowiednim okresie jej dojrzewania, obejmująca:
 - a) ocenę powierzchni powłoki pod kątem występowania odbarwień, nieciągłości, odspojień,
 - b) pomiar przyczepności powłoki do podłoża, zgodnie z wymaganiami normy PN-EN 1542:2000.

6.4. Badania w czasie odbioru robót

Badania powierzchni powinny umożliwić ocenę wszystkich wymagań, a w szczególności:

- zgodności z dokumentacją projektową i zmianami w dokumentacji powykonawczej,
- jakości zastosowanych materiałów i wyrobów,
- prawidłowości przygotowania podłoża,
- prawidłowości zagruntowania podłoża,
- prawidłowej kolejności układania membran,
- w razie potrzeby zastosowania warstwy podkładowej pod membranę z welonu szklanego,
- stosowania odpowiednich zakładów przy łączeniu membran,
- prawidłowości wykonania zgrzewów arkuszy membrany,
- prawidłowości zastosowania kleju do membran,
- prawidłowości doszczelnienia punktów przebicia membran (np. prętami zbrojeniowymi, rurami instalacyjnymi),
- prawidłowości wykonania zakończeń membrany na powierzchniach poziomych i pionowych,
- prawidłowości mocowania membrany do podłoża,
- prawidłowości wykonania obróbek i szczegółów
- prawidłowości wykonania połączeń membran z innymi materiałami hydroizolacyjnymi.

7. OBMIAR ROBÓT

Ogólne wymagania dotyczące obmiaru robót podano w części „Wymagania ogólne” pkt 7 specyfikacji technicznej.

Jednostką obmiarową jest metr kwadratowy [m²] powierzchni, na której wykonano zabezpieczenie hydroizolacyjne.

8. ODBIÓR ROBÓT

8.1. Ogólne zasady odbioru robót

Ogólne wymagania dotyczące prowadzenia odbioru robót podano w części „Wymagania ogólne” pkt 8 specyfikacji technicznej.

8.2. Odbiór podłoża

Odbiór podłoża należy przeprowadzić bezpośrednio przed przystąpieniem do izolacji. Jeżeli odbiór podłoża odbywa się po dłuższym czasie od jego wykonania, należy podłoże oczyścić.

8.3. Zgodność z dokumentacją

Roboty uznaje się za zgodne z dokumentacją projektową, ST i wymaganiami Inspektora nadzoru, jeżeli wszystkie pomiary i badania (z uwzględnieniem dopuszczalnych tolerancji) wg pkt. 6 ST dały pozytywny wynik.

8.4. Wymagania przy odbiorze

Sprawdzeniu przy odbiorze podlega:

- zgodność wykonania z dokumentacją techniczną,
- rodzaj zastosowanych materiałów,
- przygotowanie podłoża,
- prawidłowość wykonania izolacji, wykończenia na stykach, narożach i obrzeżach,
- szczelność.

9. PODSTAWA PŁATNOŚCI

Ogólne ustalenia dotyczące podstawy płatności podano w części „Wymagania ogólne” pkt 9 specyfikacji technicznej.

10. PRZEPISY ZWIĄZANE

Nie wymienienie tytułu jakiegokolwiek dziedziny, grupy, podgrupy czy normy nie zwalnia Wykonawcy od obowiązku stosowania wymogów określonych prawem polskim. Wykonawca będzie przestrzegał praw autorskich i patentowych. Jest zobowiązany do odpowiedzialności za spełnienie wszystkich wymagań prawnych w odniesieniu do używanych opatentowanych urządzeń lub metod.

10.1. Normy

PN-EN ISO 527-3:2019-01	Tworzywa sztuczne. Oznaczanie właściwości przy rozciąganiu. Część 3: Warunki badań folii i płyt
PN-EN ISO 8295:2005	Tworzywa sztuczne. Folie i płyty. Oznaczanie współczynników tarcia
PN-EN ISO 11501:2005	Tworzywa sztuczne. Folie i płyty. Oznaczanie zmian wymiarów liniowych w czasie ogrzewania.
PN-EN ISO 8295:2005	Tworzywa sztuczne. Folie i płyty. Oznaczanie współczynników tarcia.
PN-EN 1928:2002	Elastyczne wyroby wodoschronne. Wyroby asfaltowe, z tworzyw sztucznych i kauczuku do izolacji wodoschronnej dachów. Określanie wodoszczelności.
PN-EN 12691:2018-05	Elastyczne wyroby wodoschronne. Wyroby asfaltowe, z tworzyw sztucznych i kauczuku do pokryć dachowych. Określanie odporności na uderzenie.
PN-EN 15814+A2:2015-02	Grubowarstwowe powłoki asfaltowe modyfikowane polimerami do izolacji wodoschronnej. Definicje i wymagania
PN-EN 1542:2000	Wyroby i systemy do ochrony i napraw konstrukcji betonowych. Metody badań. Pomiar przyczepności przez odrywanie

Norma ISO Seria 9000, 9001, 9002, 9003, 9004 Normy dotyczące systemów zapewnienia jakości i zarządzania systemami zapewnienia jakości.

10.2. Inne dokumenty

Instrukcje montażu materiałów hydroizolacyjnych wydane przez poszczególnych producentów.

SPECYFIKACJA TECHNICZNA WYKONANIA I ODBIORU ROBÓT BUDOWLANYCH

B - 01.02.06

IZOLACJE TERMICZNE, AKUSTYCZNE I OGNIOPHONNE

SPIS TREŚCI

1. WSTĘP
 2. MATERIAŁY
 3. SPRZĘT
 4. TRANSPORT
 5. WYKONANIE ROBÓT
 6. KONTROLA JAKOŚCI ROBÓT
 7. OBMIAR ROBÓT
 8. ODBIÓR ROBÓT
 9. PODSTAWA PŁATNOŚCI
 10. PRZEPISY ZWIĄZANE
-

1. WSTĘP

1.1. Przedmiot ST

Przedmiotem niniejszej specyfikacji technicznej (ST) są wymagania dotyczące wykonania i odbioru izolacji cieplnych, akustycznych i ogniochronnych, które zostaną wykonane na podstawie dokumentacji projektowej dla zadania pn. „Budowa szkoły podstawowej i przedszkola publicznego wraz z zagospodarowaniem terenu i zjazdami z drogi publicznej oraz instalacjami wewnętrznymi i zewnętrznymi: wod-kan, c.o., wentylacja i energetyczna oraz przebudową budynku istniejącego w Ostrowi Mazowieckiej”.

Klasyfikacja wg Wspólnego Słownika Zamówień (CPV)

<i>Grupa</i>	<i>Klasa</i>	<i>Kategoria</i>	<i>Opis</i>
45300000-0			Roboty w zakresie instalacji budowlanych.
	45320000-6		Roboty izolacyjne.
		45321000-3	Izolacja cieplna i akustyczna.

1.2. Zakres stosowania

Szczegółowa specyfikacja techniczna jest stosowana jako dokument przetargowy przy zlecaniu i realizacji robót wymienionych w pkt. 1.1.

1.3. Określenia podstawowe

Określenia i nazewnictwo użyte w niniejszej specyfikacji technicznej ST są zgodne z obowiązującymi podanymi w normach PN i przepisach Prawa budowlanego.

Użyte w ST wymienione poniżej określenia należy rozumieć w każdym przypadku następująco:

Roboty budowlane przy wykonywaniu termoizolacji – wszystkie prace budowlane związane z wykonywaniem izolacji cieplnych zgodnie z dokumentacją projektową.

Materiał izolacyjny – materiał zmniejszający lub zabezpieczający przed przepływem ciepła.

1.4. Zakres robót objętych ST

Ustalenia zawarte w niniejszej specyfikacji obejmują izolacje cieplne, akustyczne i ogniochronne zaprojektowane i zawarte w dokumentacji projektowej do niniejszej inwestycji. W ramach niniejszej inwestycji należy wykonać roboty termoizolacyjne wyszczególnione w punkcie 2.

1.5. Ogólne wymagania dotyczące robót

Ogólne wymagania dotyczące robót podano w części „Wymagania ogólne” pkt 1.5 specyfikacji technicznej.

Wykonawca robót jest odpowiedzialny za jakość ich wykonania oraz za zgodność z Dokumentacją Projektową, ST i poleceniami Inspektora Nadzoru Inwestorskiego. Organizator przetargu zakłada, że Wykonawca jest profesjonalną, wykwalifikowaną firmą budowlaną i dlatego jego obowiązkiem jest sprecyzować szczegółowo zakres prac poprzez przedmiary i szczegółowe omówienie całej dokumentacji. Wykonawcy nie usprawiedliwia brak wiedzy technicznej.

Z uwagi na szereg kluczowych elementów budowy i wyposażenia komór oraz ich wzajemne oddziaływanie na poziom hałasu, drgań i tłumienie dźwięków, nadzór nad budową komór oraz dostawę i montaż całego wyposażenia komór (w szczególności dostawa, montaż i badania klinów dźwiękochłonnych) bezwzględnie musi wykonywać firma z doświadczeniem w realizacji, wyposażaniu i akustycznej certyfikacji odbiorowej minimum 5 komór bezchowych, w tym minimum 1 pomieszczenia zaprojektowanego dla częstotliwości granicznej 50Hz. Preferowane powinno być doświadczenie w dostawie takich pomieszczeń dla państwowych zagranicznych laboratoriów metrologicznych.

1.6. Wymagane uzgodnienia

Wymagane jest uzgodnienie w zakresie połączeń poszczególnych typów podłoża, miejsc styku z innymi elementami budowlanymi.

Wszystkie materiały wraz z danymi technicznymi według wytycznych ze Specyfikacji Ogólnej należy przedstawić do akceptacji Architekta.

2. MATERIAŁY

2.1. Wymagania ogólne

Ogólne wymagania dotyczące materiałów, ich pozyskiwania i składowania podano w części „Wymagania ogólne” pkt 2 specyfikacji technicznej.

Wszystkie materiały użyte do wykonania ocieplenia ścian muszą wchodzić w skład jednego systemu dociepleń i odpowiadać wymaganiom producenta systemu, a ponadto powinny odpowiadać wymaganiom zawartym w dokumentach odniesienia (normach, aprobatkach technicznych).

2.2. Wykaz podstawowych materiałów potrzebnych do wykonania robót

2.2.1. Izolacje termiczne i akustyczne

2.2.1.1. Styropian ekstrudowany (XPS)

Materiał musi charakteryzować się bardzo dobrą izolacyjnością termiczną, odpornością na działanie wilgoci oraz wysoką wytrzymałością. Jest jednorodnym materiałem budowlanym o gładkiej powierzchni oraz strukturze składającej się z małych zamkniętych komórek.

Zastosowany styropian powinien odpowiadać polskim normom lub posiadać atest ITB oraz ocenę higieniczno-sanitarną.

Wymagane właściwości użytkowe płyt XPS lub nie gorsze niż

Współczynnik przewodzenia ciepła λ (W/mK)	0,032
Maksymalna temperatura stosowania	70 stopni
Reakcja na ogień	F
Wytrzymałość na ściskanie przy 10% odkształcenia	≥ 300 kPa
Wytrzymałość na ściskanie przy 5% odkształcenia	≥ 200 kPa
Wytrzymałość na rozciąganie prostopadle do powierzchni czołowych	≥ 200 kPa
Wytrzymałość na ścinanie	≥ 170 kPa
Niezmienności oporu cieplnego w przypadku narażenia na ciepło, warunki atmosferyczne, starzenie i degenerację, odporność na zamrażanie i odmrażanie	$\leq 1\%$

ROZWIĄZANIA PROJEKTOWE

Przegrody pionowe:

- Izolacja termiczna - Styropian XPS $\lambda = 0,037$ W/mK, $U=0,136$ W/m²K gr 20 cm; lokalizacja:
 - Ściana przy gruncie
- Izolacja termiczna - Styropian XPS $\lambda = 0,038$ W/mK, $U=0,178$ W/m²K gr 20 cm; lokalizacja:
 - Ściany zewnętrzne żelbetowe
- Izolacja termiczna - Styropian XPS $\lambda = 0,038$ W/mK, $U=0,158$ W/m²K gr 20 cm; lokalizacja:
 - Ściany zewnętrzne - elewacja z tynkiem oraz lamelami

Przegrody poziome:

- Izolacja termiczna: - Styropian XPS $\lambda = 0,037$ W/mK, $U=0,173$ W/m²K gr 15 cm; Lokalizacja:
 - Posadzka na gruncie w piwnicy
- Izolacja termiczna: - Styropian XPS $\lambda = 0,037$ W/mK, $U=0,150$ W/m²K gr 15 cm; Lokalizacja:
 - Posadzka na gruncie na parterze i zapleczu sali gimnastycznej
- Izolacja termiczna: - Styropian XPS $\lambda = 0,037$ W/mK, $U=0,131$ W/m²K gr 15 cm; Lokalizacja:
 - Posadzka na gruncie na parterze w sali gimnastycznej

2.2.1.2. Styropian (EPS)

Płyty ze styropianu (polistyrenu spienionego) ekspandowanego EPS mocowane są, zależnie od rodzaju podłoża, wysokości budynku i położenia na ścianie – metodą klejenia, za pomocą łączników mechanicznych lub metodą łączoną. Płyty mają krawędzie proste lub frezowane (pióro/wpust, przylga), poprawiające szczelność połączeń. Szczegółowe wymagania dla płyt ze styropianu ekspandowanego określa norma PN-EN 13163.

ROZWIĄZANIA PROJEKTOWE:

- Kliny spadkowe EPS 200

Przegrody pionowe:

- Izolacja termiczna - Styropian $\lambda = 0,038$ W/mK, $U=0,178$ W/m²K gr 20 cm; lokalizacja:

- Ściany zewnętrzne żelbetowe
- o Izolacja termiczna - Styropian $\lambda = 0,038 \text{ W/mK}$, $U=0,158 \text{ W/m}^2\text{K}$ gr 20 cm; lokalizacja:
 - Ściany zewnętrzne - elewacja z tynkiem oraz lamelami
- o Izolacja termiczna $\lambda = 0,038 \text{ W/mK}$, $U = 0,905 \text{ W/m}^2\text{K}$, lokalizacja
 - Ściana dylatacyjna – szczelina 2 cm

2.2.1.3. Płyty z pianki PIR

Należy zastosować płyty z pianki PIR obustronnie pokryte folią aluminiową (w dwóch warstwach układanych mijankowo) 0,024w/mk, gr. 13,0cm mocowane mechanicznie do podłoża stalowego.

Płyty poliizocyanuratu (PIR) są materiałem termoizolacyjnym o bardzo niskim deklarowanym współczynniku przewodzenia ciepła. Płyty produkowane są standardowo w rozmiarach 1200 x 600 mm oraz 1200 x 2400 mm.

Płyty winny być w 100% wykonane ze sztywnej pianki poliizocyanuratu (PIR) bez CFC, HCFC bądź HFC, obustronnie pokryte gazoszczelną okładziną z aluminium. Rdzeń płyt powinien posiadać w co najmniej 95% zamkniętą strukturę komórek. Izolację termiczną układać na wcześniej rozłożonej paroizolacji z folii PE. Jeśli termoizolacja jest układana w jednej warstwie, krawędzie boczne płyt powinny być frezowane (ew. „pióro- wpust”) Płyty o wymiarach nie przekraczających 1,2x1 m należy zamocować do podłoża betonowego 4-ma łącznikami (po 1 w każdym narożu nie mniej niż 10 cm od brzegu płyty). W przypadku płyt większych (2,4x1,2 m) należy zastosować 2 dodatkowe łączniki na środku płyty.

ROZWIĄZANIA PROJEKTOWE

Przegrody pionowe:

- o Izolacja termiczna: - płyta PIR $\lambda=0,026 \text{ W/mK}$, $U=0,284 \text{ W/m}^2\text{K}$ gr 8 cm; Lokalizacja:
 - Ściany wewnętrzne przy wiatrołapie - żelbetowe
- o Izolacja termiczna: - płyta PIR $\lambda=0,026 \text{ W/mK}$, $U=0,288 \text{ W/m}^2\text{K}$ gr 6 cm; Lokalizacja:
 - Ściany wewnętrzne przy wiatrołapie - porotherm

Przegrody poziome:

- o Izolacja termiczna: - płyta PIR $\lambda=0,020 \text{ W/mK}$, gr 16 cm; Lokalizacja:
 - Stropodach, nadwieszane elementy (wejście przedszkola)

2.2.1.4. Wełna mineralna

Materiał izolacyjny o konsystencji włóknistej, wytworzony z roztopionego kamienia, żużla lub szkła. Szczegółowe wymagania dla płyt z wełny mineralnej określa norma PN-EN 13162.

ROZWIĄZANIA PROJEKTOWE:

Przegrody pionowe:

- o Izolacja termiczna – wełna z welonem gr 20 cm $\lambda \geq 0,035 \text{ W/mK}$, $U=0,158 \text{ W/m}^2\text{K}$; Lokalizacja:
 - Ściany zewnętrzne: elewacja wentylowana pod płyty włókno-cementowe

Przegrody poziome:

- o Izolacja termiczna – wełna 10 cm, $\lambda=0,039 \text{ W/mK}$, $U=0,237 \text{ W/m}^2\text{K}$; Lokalizacja
 - Strop nad wiatrołapem
- o Izolacja termiczna – wełna 20 cm, $\lambda=0,039 \text{ W/mK}$, $U=0,150 \text{ W/m}^2\text{K}$; Lokalizacja
 - Stropy zewnętrzne nadwieszane

2.2.2. Izolacja ogniochronna

Materiał ogniochronny powinien spełniać wymagania norm i aprobat technicznych. Impregnat ogniochronny do klasy NRO (nierozprzestrzeniający ognia).

Masa ogniochronna w postaci bezrozsypczalnikowej, nieorganicznej powłoki na bazie dyspersyjnej, zawierającą ogniochronne pigmenty i wypełniacze mineralne. Masa tworząca powłokę nieorganiczną, która w przypadku pożaru reaguje endotermicznie i uniemożliwia przejście ognia i dymu do innych stref pożarowych. Szczegółowe wykonanie zgodnie z wymaganiami wybranego producenta atestowanych przejść ppoż. przejścia ppoż wykonać zgodnie z aprobatą.

Parametry:

- o Odczyn - pH Ok. 7,5
- o Gęstość ρ - ok. $1,507 \pm 5 \text{ g/cm}^3$
- o Skurcz - ok. 250 dPa*s
- o Wpływy atmosferyczne - Bezrozsypczalnikowa, bezhalogenowa, nieszkodliwa dla środowiska

2.2.3. Zaprawa (masa) klejąca

- sucha zaprawa mineralna
- do stosowania na podłoża mineralne i organiczne,
- do przygotowania i aplikacji ręcznej oraz maszynowej,
- odporna na występowanie rys skurczowych

- przyczepność zaprawy (MPa):

	do betonu	do styropianu
w warunkach suchych	$\geq 0,50$	$\geq 0,10$
po 2 dniach zanurzenia w wodzie i po 2 h suszenia	$\geq 0,16$	$\geq 0,08$
po 2 dniach zanurzenia w wodzie i po 7 dniach suszenia	$\geq 1,00$	$\geq 0,12$

Wybór zaprawy ma wpływ na klasyfikację palności wyrobu. W niektórych systemach zaprawa klejąca stosowana jest także do wykonania warstwy zbrojonej. Wymagana konsystencja zaprawy (stożek pomiarowy): 10 ± 1 cm. Zaleca się użycie zapraw zalecanych przez producenta materiału termoizolacyjnego.

2.2.4. Łączniki mechaniczne

- Oznakowane znakiem „CE”, dopuszczone do stosowania na podstawie aprobaty technicznej oraz deklaracji właściwości użytkowych wydanej przez producenta
- mocowane w wyfrezowanych zagłębieniach i zabezpieczone zaślepkami ze styropianu lub wełny mineralnej (tzw. termodyble) zapobiegające powstawaniu miejscowych mostków termicznych
- ilość, rodzaj i rozmieszczenie łączników - określone wg obliczeń statycznych w projekcie technicznym ocieplenia obiektu,
- sposób mocowania i długość strefy rozparcia zależne od rodzaju podłoża/materiału ścian elewacyjnych:
 - o dla podłoża z materiałów pełnych (beton, cegła pełna, kamień, płyty betonowe warstwowe) łączniki wbijane lub wkręcane, strefa rozporowa łącznika ≥ 25 mm
 - o dla podłoża z materiałów ceramicznych, strukturalnych (pustaki ceramiczne, cegła kratówka, okładziny ceramiczne) łączniki wbijane lub wkręcane, strefa rozporowa łącznika ≥ 25 mm dla podłoża z betonów lekkich, gazobetonów łączniki wbijane lub wkręcane, strefa

2.2.5. Zaprawa do wykonania warstwy zbrojonej

- Sucha zaprawa mineralna, zbrojona włóknami,
- Do aplikacji ręcznej i maszynowej,
- Odporna na występowanie rys skurczowych
- Brak rys w warstwie o grubości do 8 mm

2.2.6. Siatka zbrojąca

- Tkanina z włókna szklanego
- Splot gazejski,
- Odporna na deformacje kształtu,
- W pełni równomiernie przenosząca naprężenia,
- Szerokość ≥ 100 cm, długość ≥ 50 m,
- Impregnowana przeciwalkalicznie,
- Wielkość oczek $4,1 \times 4,8$ mm,
- Ciężar powierzchniowy ≥ 160 g/m²

2.2.7. Pośrednia warstwa gruntująca

- Zgodna z krajową oceną techniczną systemu
- Poprawiająca przyczepność i wyrównująca chłonność mineralnej warstwy zbrojącej

2.2.8. Łączniki mechaniczne

- Do mocowania profili startowych oraz innych elementów stosować kołki rozporowe z tworzywa z wkrętem ocynkowanym o długości i średnicy dostosowanej do rodzaju podłoża.
- Do mocowania płyt wełny mineralnej stosować certyfikowane na zgodność z Aprobatami Technicznymi (AT 15-4309/2012) kołki rozporowe do mechanicznego mocowania płyt izolacyjnych z rdzeniem stalowym wbijanym bądź wkręcany i z talerzykiem o długości dostosowanej do grubości płyt i rodzaju podłoża.

UWAGA

Dla płyt wełny lamelowej zawsze należy stosować talerzyki o średnicy zwiększającej powierzchnię docisku wełny.

Wymagania techniczne dotyczące łączników mechanicznych do mocowania izolacji termicznej z wełny mineralnej określa tabela:

Cecha	Wartość
Materiał łącznika	Zachowujący właściwości mechaniczne w niskich temperaturach
Trzpień łącznika	Z tworzywa sztucznego wzmocniony, bądź stalowy ocynkowany z główką z tworzywa eliminującą powstawanie mostków cieplnych
Sposób montażu	Wbicie lub wkręcenie trzpienia
Talerzyk	Średnica min. 60mm. Powierzchnia chropowata z otworami, zapewniająca przyczepność zaprawy klejącej
Mostki cieplne	Budowa łącznika minimalizująca powstawanie mostków cieplnych
Głębokość zakotwienia	Zależna od podłoża i zgodna z dopuszczeniem dla danego typu łącznika
Liczba łączników	Musi wynikać z systemu przyjętego i jest zależna od strefy oraz wysokości wbudowania łącznika. Ilość łączników nie może być mniejsza niż 4 szt./ 1m ²

2.2.9. Pozostałe elementy

- Dekle
- Siatka zbrojąca impregnowana przeciwalkalicznie
- Profil startowy cokołowy
- Kątowniki z perforowanej blachy aluminiowej

Uwaga: Przy wyborze rozwiązań należy przestrzegać prawa budowlanego, praw pokrewnych i szczególnych oraz kierować się wiedzą techniczną. Wszelkie zastosowane materiały muszą posiadać odpowiednie certyfikaty i dopuszczenia do stosowania w budownictwie.

Lokalizacja poszczególnych warstw zgodnie z dokumentacją projektową. Wszelkie inne materiały termoizolacyjne nie wymienione w opracowaniu, a konieczne do wykonania na etapie realizacji inwestycji zgodnie z dokumentacją projektową.

3. SPRZĘT

3.1. Wymagania ogólne

Ogólne wymagania dotyczące sprzętu do wykonania robót podano w części „Wymagania ogólne” pkt 3 specyfikacji technicznej.

3.2. Sprzęt do wykonania robót

Wykonywanie robót termoizolacyjnych należy wykonywać z odebranych i dopuszczonych do eksploatacji rusztowań systemowych przy użyciu drobnego sprzętu budowlanego i elektronarzędzi. Wykonawca jest zobowiązany do używania jedynie takiego sprzętu, który nie spowoduje niekorzystnego wpływu na jakość wykonywanych robót i będzie gwarantować przeprowadzenie robót, zgodnie z zasadami określonymi w Dokumentacji Technicznej i ST.

Do wykonania robót będących przedmiotem niniejszej specyfikacji należy stosować następujący, sprawny technicznie sprzęt i narzędzia:

- a) urządzenia do przygotowania zaprawy i mas uszczelniających
- b) mechaniczne pomosty robocze
- c) narzędzia ręczne
- d) sprzęt wymagany w przepisach BHP i przeciwpożarowych.

4. TRANSPORT

4.1. Wymagania ogólne

Ogólne wymagania dotyczące transportu podano w części „Wymagania ogólne” pkt 4 specyfikacji technicznej.

4.2. Transport materiałów

Produkt fabrycznie zapakowany jako pełna paleta może być składowany w magazynie otwartym pod warunkiem ułożenia na utwardzonym równym podłożu. W przypadku uszkodzenia opakowania produktu lub otwarcia opakowania produktu, w szczególności jego częściowego rozpakowania (niepełna paleta, a także rolki lub paczki luzem), produkt musi być składowany pod zadaszeniem. W przypadku składowania produktu w magazynie zamkniętym pomieszczenia magazynowe muszą mieć zapewnioną odpowiednią wentylację. Niezależnie od powyższych postanowień produkt winien być składowany w miejscu suchym.

W szczególności produkt nie może być podmywany przez wodę, ani też być składowany w miejscu, w którym zbiera się woda. W przypadku produktu w paletach – palety nie mogą być układane jedna na drugiej z uwagi na ryzyko uszkodzenia produktu lub opakowania. Wszelkie czynności dotyczące produktu powinny być przeprowadzane za pomocą przeznaczonego do tego celu sprzętu. Czynności te należy wykonywać ze szczególną starannością, tak by nie uszkodzić produktu lub jego opakowania. Dotyczy to zarówno opakowania zbiorczego (paleta), wielopaka (składowa paleta), jak i opakowania pojedynczego (rolka, paczka). Transport produktów musi odbywać się pojazdami krytymi, czystymi i wolnymi od wystających ostrych krawędzi. Przewóz należy przeprowadzać w taki sposób aby produkt nie został uszkodzony, w szczególności aby nie przemieszczał się podczas jazdy.

4.3. Przechowywanie i składowanie materiałów

Materiały termoizolacyjne powinny być pakowane w sposób zabezpieczający je przed uszkodzeniem i zniszczeniem, określony przez producenta. Instrukcja winna być dostarczona odbiorcom w języku polskim. Na każdym opakowaniu powinna znajdować się etykieta zawierająca:

- o nazwę i adres producenta,
- o nazwę wyrobu wg aprobaty technicznej jaką wyrób uzyskał,
- o datę produkcji i nr partii,
- o wymiary,
- o liczbę sztuk w pakiecie,
- o numer aprobaty technicznej,
- o nr certyfikatu na znak bezpieczeństwa,
- o znak budowlany.

Wykonawca zapewni, aby tymczasowo składowane materiały, (do czasu, gdy będą one zużyte) były zabezpieczone przed zniszczeniem, zachowały swoją jakość i właściwości oraz były dostępne do kontroli przez Inspektora Nadzoru Inwestorskiego. Przechowywanie materiałów musi się odbywać na zasadach i w warunkach odpowiednich dla danego materiału oraz w sposób skutecznie zabezpieczający przed dostępem osób trzecich. Wszystkie miejsca czasowego składowania materiałów powinny być po zakończeniu robót doprowadzone przez Wykonawcę do ich pierwotnego stanu.

5. WYKONANIE ROBÓT

5.1. Wymagania ogólne

Ogólne wymagania dotyczące wykonania robót podano w części „Wymagania ogólne” pkt 5 specyfikacji technicznej.

Prace wykonać zgodnie z zaleceniami producenta wybranego materiału.

5.2. Ogólne warunki wykonania

Do układania płyt styropianowych można przystąpić po sprawdzeniu stanu technicznego izolacji (lub paroizolacji) i ewentualnym naprawieniu uszkodzeń.

Izolacja może być układana w jednej lub dwóch warstwach płyt.

Płyty należy układać według wytycznych producenta.

Wszystkie materiały używane do mocowania izolacji, gruntowania itp. muszą być systemowe lub zostać dopuszczone przez producenta izolacji.

Przy układaniu izolacji należy szczególną uwagę zwrócić na jakość wykonania połączeń z izolacjami i innymi elementami budowlanymi.

Przy wykonywaniu prac ociepleniowych, należy bezwzględnie przestrzegać režimu technologicznego, a w szczególności:

- o Należy stosować wyłącznie kompletne systemy. Wykorzystanie komponentów pochodzących z różnych systemów jest niezgodne z prawem. Powoduje to utratę gwarancji producenta i zwiększa ryzyko szkód;
- o Wszelkie materiały wchodzące w skład systemu ociepleniowego muszą być stosowane zgodnie z przeznaczeniem i instrukcjami technicznymi produktów;

- Podczas wykonywania robót i w fazie wiązania, materiały należy chronić przed niekorzystnymi warunkami atmosferycznymi (deszcz, silne nasłonecznienie, silny wiatr). Zagrożone płaszczyzny należy odpowiednio zabezpieczyć, np. Poprzez stosowanie osłon;
- Rusztowania należy ustawiać z wystarczająco dużym odstępem od powierzchni ścian dla zapewnienia odpowiedniej przestrzeni roboczej. Ustawione rusztowanie wymaga odbioru technicznego;

5.3. Warunki przystąpienia do robót

Do wykonania robót termoizolacyjnych należy stosować materiały w stanie powietrzno-suchym. W czasie wbudowywania materiałów izolację należy chronić przed zawilgoceniem wodą deszczową, bądź zarobową. Układanie masy betonowej na materiałach izolacyjnych nieodpornych na zawilgocenie jest niedopuszczalne.

Roboty termoizolacyjne powinny być wykonywane w temperaturze dodatniej. Dopuszczalne jest kontynuowanie robót w warunkach zimowych przy ograniczeniu do robót bez procesów mokrych. Warstwy ocieplające winny być wbudowane w sposób uniemożliwiający zawilgocenie parą wodną w czasie użytkowania budynku, bądź z innych źródeł.

Warstwa izolacji powinna być ciągłą i mieć stałą grubość zgodnie z dokumentacją projektową. Płyty w warstwie pojedynczej powinny być układane na styk lub na zakład (frezowane), bądź mijankowo przy większej ilości warstw płyt.

5.3.1. Wymogi fizyko - chemiczne

Podłoże powinno być stabilne, nośne, suche, czyste i pozbawione elementów zmniejszających przyczepność materiałów mocujących warstwę izolacji termicznej (np. kurz, pył, oleje szalunkowe itp.). Podłoże nie może być wykonane lub zawierać materiału, którego wejście w reakcję chemiczną z dowolnym składnikiem zestawu wyrobów do wykonywania ociepleń spowoduje utratę jego funkcji lub skuteczności całego zestawu (np. w wyniku kontaktu gips/cement).

5.3.2. Wymogi geometryczne

Podłoże powinno spełniać normatywne lub umowne kryteria tolerancji odchyień powierzchni i krawędzi, przedstawione w niektórych punktach ST. W przypadku niespełnienia wymogów geometrycznych, podłoże należy przygotować. Sposób przygotowania podłoża powinien być zgodny z aprobatami technicznymi przyjętego systemu.

5.3.3. Warunki atmosferyczne (prace zewnętrzne):

Roboty dociepleniowe należy rozpocząć po okresie letnim w trakcie, którego ściany będą schnąć po zimie i wiosnie. Jeżeli ściany – zwłaszcza elewacja północna - nie wyschną, pod koniec lata należy je dodatkowo osuszyć, by warstwa izolacji nie zamknęła wilgoci w ścianie konstrukcyjnej. Po osuszeniu można przystąpić do robót dociepleniowych.

Prace można prowadzić wyłącznie przy pogodzie bezdeszczowej w temp. od +5°C do +25°C.

Do docieplenia należy zastosować kompletny zestaw materiałów zgodnie z odpowiednią dla wybranego systemu Aprobata Techniczną ITB.

5.4. Ocieplanie mostków termicznych

Mostki powinny być starannie ocieplone materiałami termoizolacyjnymi zgodnie z dokumentacją projektową i detalami. Zaleca się, aby opór cieplny był w przybliżeniu równy jak dla samej przegrody. Mostki powinno ocieplać się od zewnątrz. Ocieplanie od wewnątrz dopuszcza się tylko wtedy, gdy jest to jedynie możliwe rozwiązanie.

5.5. Wykonywanie izolacji ścian fundamentowych

Na przygotowanej i oczyszczonej ścianie fundamentowej wykonuje się pokrycie hydroizolacyjne – zgodne z ST „Hydroizolacje”. Po starannym wykonaniu hydroizolacji przystępuje się do montażu płyt termoizolacyjnych XPS. Montuje się je „mijankowo”, tzn. z przesunięciem spoin płyt o ½ ich długości w co drugiej warstwie na powierzchni ściany fundamentowej. Krawędzie montowanych płyt łączone są na zakład. Płyty mogą być układane poziomo lub pionowo w zależności od rozwiązań projektowych. Mocuje się je do ściany tzw. metodą „na placki” (5–6 sztuk na płytę), opierając pierwszy rząd płyt na odsadce ławy fundamentowej (aby uniknąć ich obsunięcia). Przed przyklejeniem pierwszej warstwy płyt należy „sfazować” dłuższy bok płyt, aby docisnąć go do fasety fundamentu.

Do klejenia płyt należy używać kleju bitumicznego przeznaczonego również do klejenia styropianu lub masy, z której wykonano warstwę hydroizolacji. Płyty XPS w żadnym wypadku nie należy mocować mechanicznie – kotwienie spowoduje uszkodzenie warstwy hydroizolacji. Ostatnią czynnością jest zasypywanie wykopu fundamentowego i odpowiednie jego zagęszczenie.

5.6. Ocieplanie powierzchni poziomych

Ocieplanie posadzek należy wykonywać na równej powierzchni w sposób ciągły bez przyklejania (lub z przyklejaniem, jeżeli technologia podana przez Producenta wymaga). Ocieplenie powinno być położone na warstwie paroizolacji i zabezpieczone przed przenikaniem wilgoci z warstwy dociskowej. Płyty materiału izolacyjnego na całej ocieplanej powierzchni powinny

ściśle do siebie dochodzić i nie tworzyć widocznych spoin niezależnie od sposobu mocowania izolacji i rodzaju ocieplanej powierzchni.

5.7. Ocieplenie powierzchni pionowych ze styropianu

5.7.1. Wykonanie warstwy zbrojącej

Przed wykonaniem warstwy zbrojonej należy osadzić kątowniki ochronne na narożnikach budynku, i krawędziach otworów. Na narożnikach otworów w elewacji (np. okien) należy umieścić ukośne dodatkowe kawałki siatki około 20 x 30 cm. Na przygotowaną powierzchnię płyt styropianowych nanieść masę zbrojącą na szerokość ok. 110 cm. Siatka zbrojąca powinna być niewidoczna i całkowicie zatopiona w warstwie materiału klejącego. Warstwa zaprawy klejącej z zatopioną siatką zbrojącą tworzy warstwę zbrojoną. Siatkę zbrojącą należy układać na zakład o szerokości 8-10cm, względnie wyprowadzić poza krawędzie otworów okiennych i drzwiowych. Przy wykańczaniu cokołu z zastosowaniem listwy cokołowej zatopioną siatkę należy ściąć po dolnej krawędzi listwy. Warstwa zbrojona winna być warstwą ciągłą, tzn., że kolejne pasy siatki nie mogą pokrywać się ze spoinami między płytami. Grubość warstwy zbrojonej winna wynosić ok. 5 milimetrów. W części parteru budynku i na cokołach należy stosować 2 warstwy siatki.

Powyżej i poniżej krawędzi otworów okien i drzwi, w celu zabezpieczenia przed zwiększonymi naprężeniami, na warstwę materiału izolacyjnego naklejamy pod kątem 45o paski tkaniny z włókna szklanego, o wymiarach minimum 25 x 35 cm (zbrojenie diagonalne) UWAGA Zbrojenie diagonalne wykonujemy przed wykonywaniem warstwy zbrojonej.

Zbrojenie narożnika

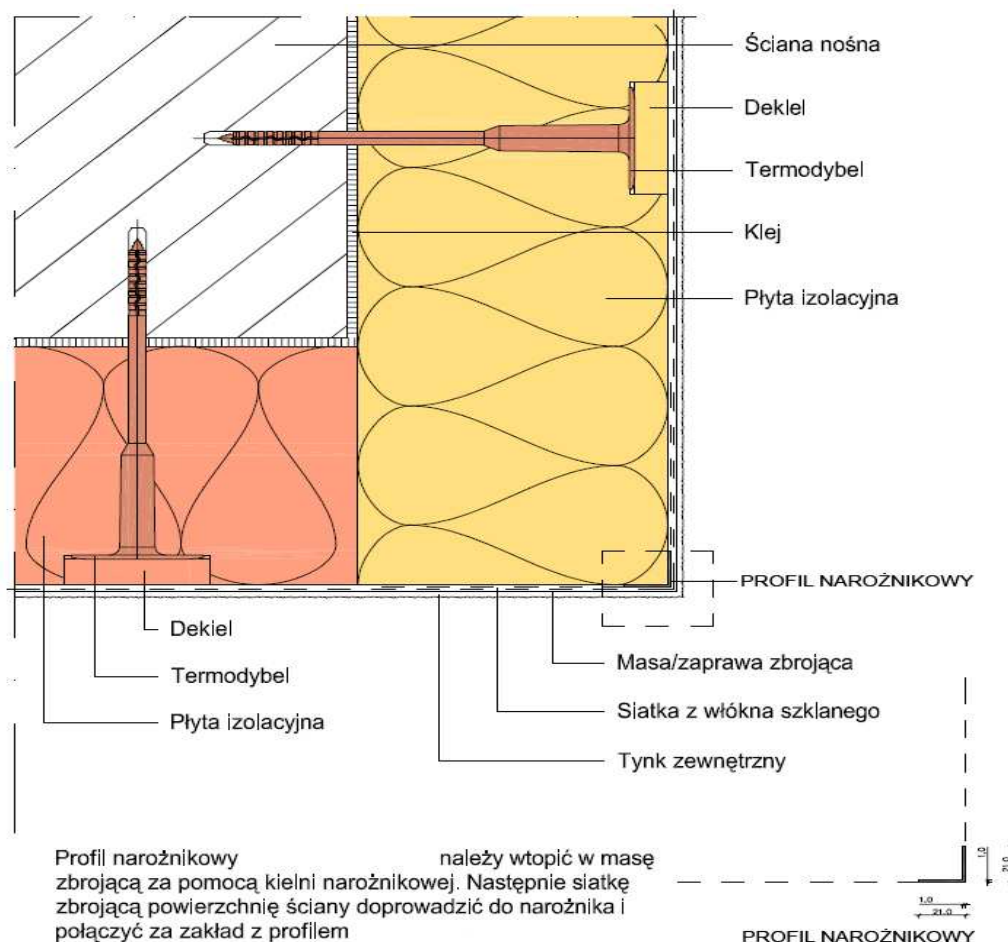

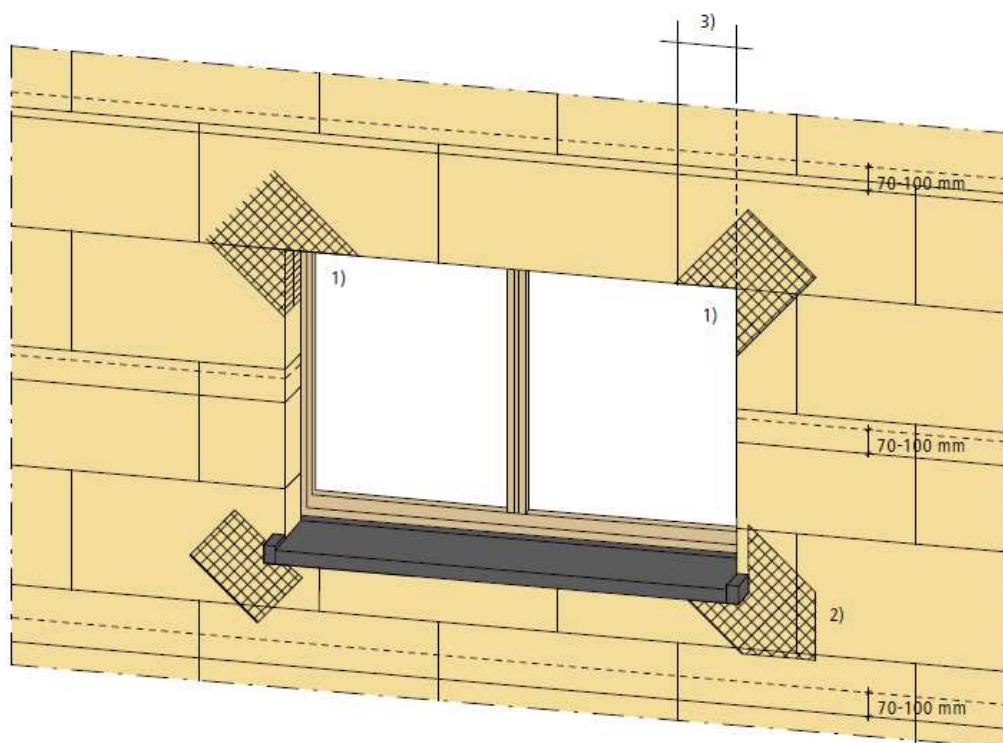
Zbrojenie diagonalne w narożach otworów okiennych.

- 2) Zbrojenie diagonalne:
paski siatki min. 20 x 40 cm

- 3) Zamontować płytę termoizolacyjną z
przesunięciem wynoszącym min. 25 cm.

Uwaga: zastosować zbrojenie diagonalne w przypadku jeżeli jest wymagane, w jednej trzeciej grubości od wierzchu warstwy!

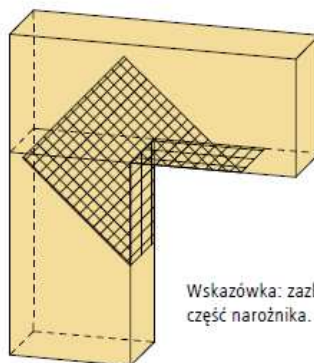

Wskazówka: zazbroić wewnętrzną i zewnętrzną część narożnika.

5.7.2. Klejenie płyt styropianowych

Płyty styropianowe należy kleić przy użyciu zaprawy klejowej. Zaprawę klejową należy nanieść na powierzchnię płyty całopowierzchniowo (w przypadku równego podłoża) lub metodą krawędziowo-punktową (przy nierównościach podłoża do 1 cm). Przy metodzie krawędziowo punktowej zaprawę należy nanieść na brzegi płyty, formując wałek, a na powierzchni płyty nanieść 6 placków. Należy nanieść taką ilość zaprawy klejowej, aby powierzchnia klejenia wynosiła min. 40%. Przed przystąpieniem do mocowania termoizolacji zaleca się przeprowadzenie inwentaryzacji ściany w celu zmierzenia jej nierówności. Jeżeli nie będą przekraczały 1 cm należy wyrównać je w etapie mocowania różną grubością kleju. Nierówności powyżej 1 cm niwelujemy stosując różne grubości płyt styropianowych lub tynkiem wyrównawczym.

~ Płyty z zaprawą klejącą należy przyłożyć do ściany i dokładnie dosunąć do płyt wcześniej zamocowanych.

Płyty należy układać tak, aby zlicować powierzchnie oraz aby nie powstawały szczeliny pomiędzy płytami. Po związaniu zaprawy klejącej należy wypełnić ewentualne szczeliny (większe szczeliny paskami styropianu, mniejsze szczeliny pianką poliuretanową), a następnie (po wyschnięciu pianki poliuretanowej) wykonać szlifowanie powierzchni styropianu, tak aby uzyskać płaszczyznę i jednocześnie uszorstnić powierzchnię płyt.

~ Termoizolację dodatkowo mocuje się do ściany za pomocą specjalistycznych łączników. Długość łączników powinna wynikać z rodzaju podłoża i grubości materiału izolacji cieplnej, przy czym głębokość zakotwienia w podłożu powinna wynosić co najmniej 6 cm dla betonu i cegły pełnej i 9 cm dla innego podłoża.

~ Do wykonywania połączeń płyt termoizolacyjnych z różnymi elementami (np. parapety) należy używać taśmy rozprężnej, a do połączeń ze stolarką listew przyokiennych.

Orientacyjne zużycie zaprawy klejącej powinno wynosić 4,2 – 4,4 kg/m². Czas otwarty tj. czas zachowania zdolności klejenia powinien wynosić do 10 minut. Czas korekty tj. czas, w którym możliwa jest zmiana położenia elementów dekoracyjnych powinien wynosić nie więcej niż 10 minut.

Elementy dekoracyjne, w przypadku których masa odniesiona do długości jest większa niż 4 kg/m, powinny być dodatkowo mocowane za pomocą łączników mechanicznych.

Klejenie płyt – metoda punktowo-obwodowa

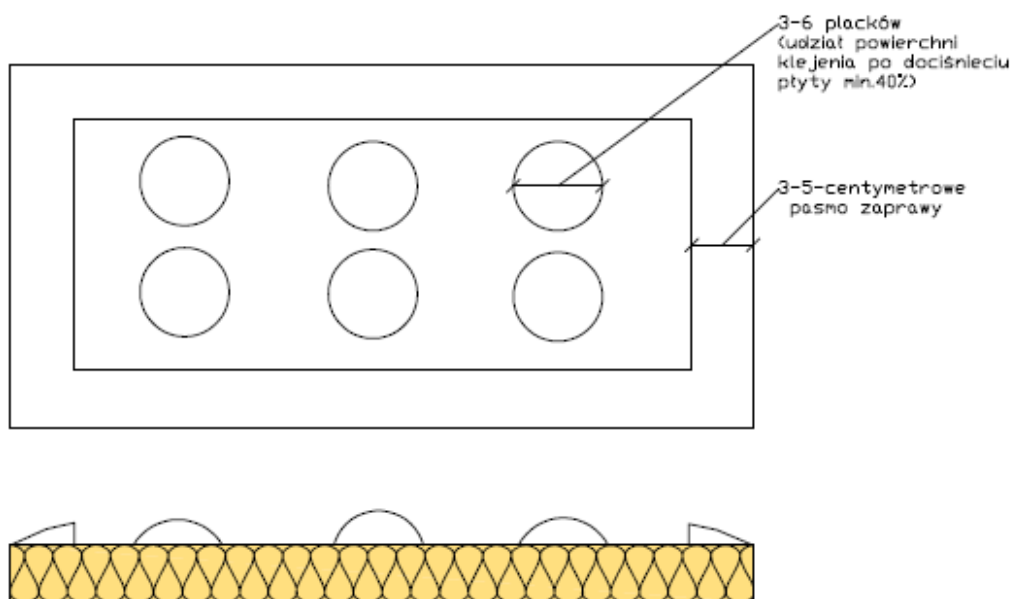

5.7.3. Montaż za pomocą kołków

Styropian należy mocować do ściany za pomocą kołków z trzpieniem plastikowym, minimalizującym mostki cieplne. Talerzyk kołka zagłębiony w styropianie na min. 4 cm. Ewentualne przerwy w styropianie należy szczelnie uzupełnić klinami lub pianką poliuretanową. W strefie cokołowej budynku, ponad poziomem terenu płyty izolacyjne należy dodatkowo mocować za pomocą talerzy montażowych z tworzywa sztucznego, rozmieszczanych zgodnie z wytycznymi wybranego producenta. Nie należy stosować łączników mechanicznych poniżej poziomu terenu.

Wszystkie zastosowane materiały zapewniające odpowiednią izolacyjność cieplną budynku powinny posiadać rekomendację lub certyfikat ITB. Po wykonaniu robót budowlanych zaleca się sprawdzenie jakości robót kamerą termowizyjną.

Mocowanie mechaniczne

Dyble należy osadzić opierając talerzyki o powierzchnię ocieplenia i zależnie od rodzaju kołka wbijać lub wkręcać trzpienie do oporu. Prawdłowo osadzone dyble nie wystają żadnym fragmentem więcej niż o 1 mm ponad powierzchnię, a w przypadku ich zagłębienia w ociepleniu, niedopuszczalne jest uszkodzenie struktury wełny mineralnej. Głębokość zakotwienia kołków w warstwie konstrukcyjnej ściany wykonanej z materiałów pełnych powinna wynosić min. 6 cm. W materiałach takich jak cegła dziurawka, pustak ceramiczny czy bloczki z bloku komórkowego, łączniki muszą być zakotwione na głębokość min. 8 cm w ścianie konstrukcyjnej. Przy stosowaniu lameli łączniki nie są wymagane przy ścianach zewnętrznych nowo budowanych do wysokości 25 m od poziomu terenu

Wariant 1. Łącznik do płyt termoizolacyjnych do montażu zagłębionego, posiadający Europejską Aprobata (Ocena) Techniczną

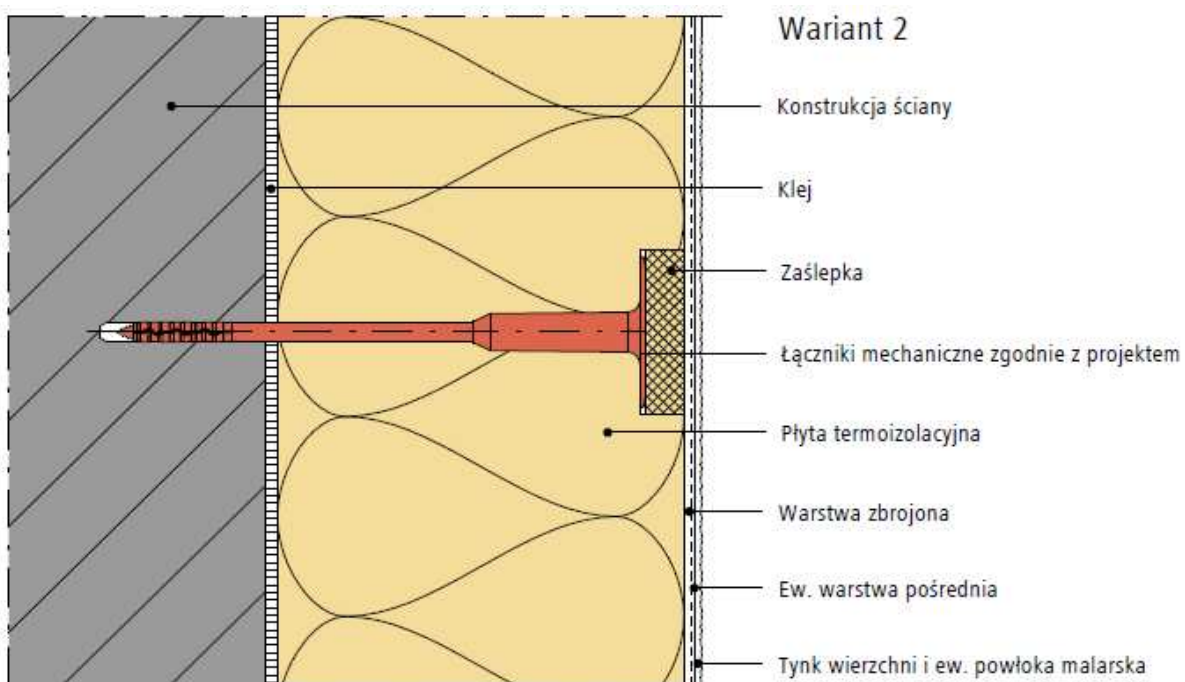
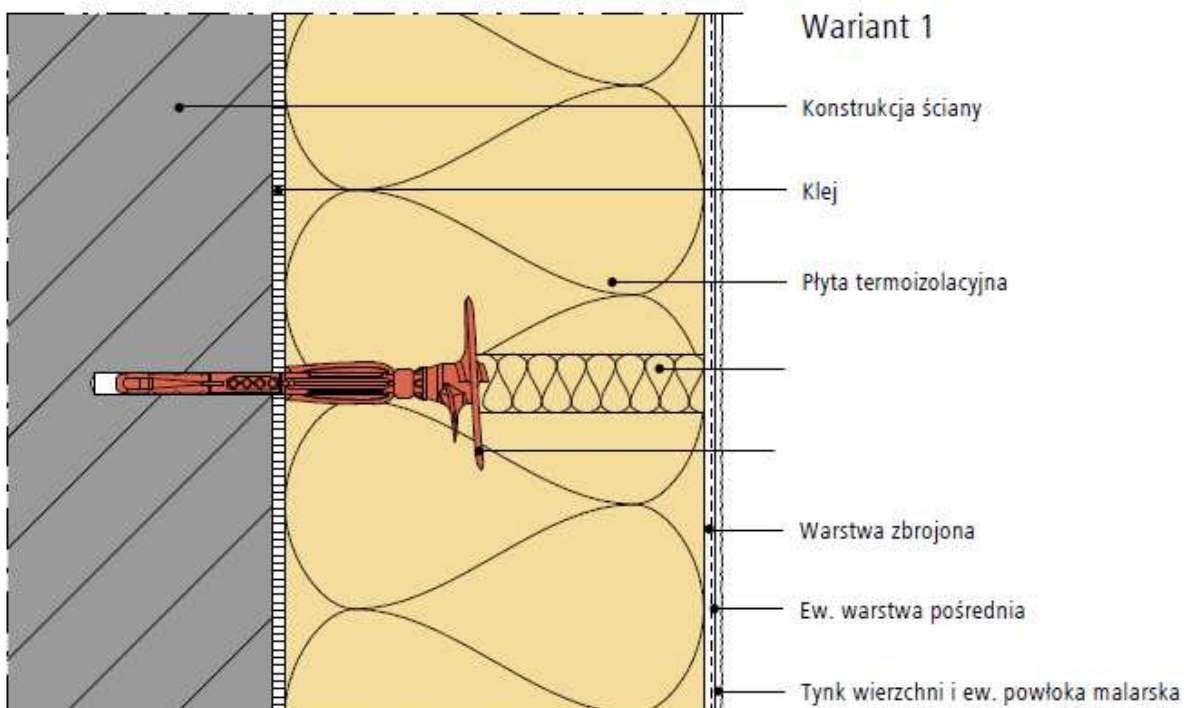

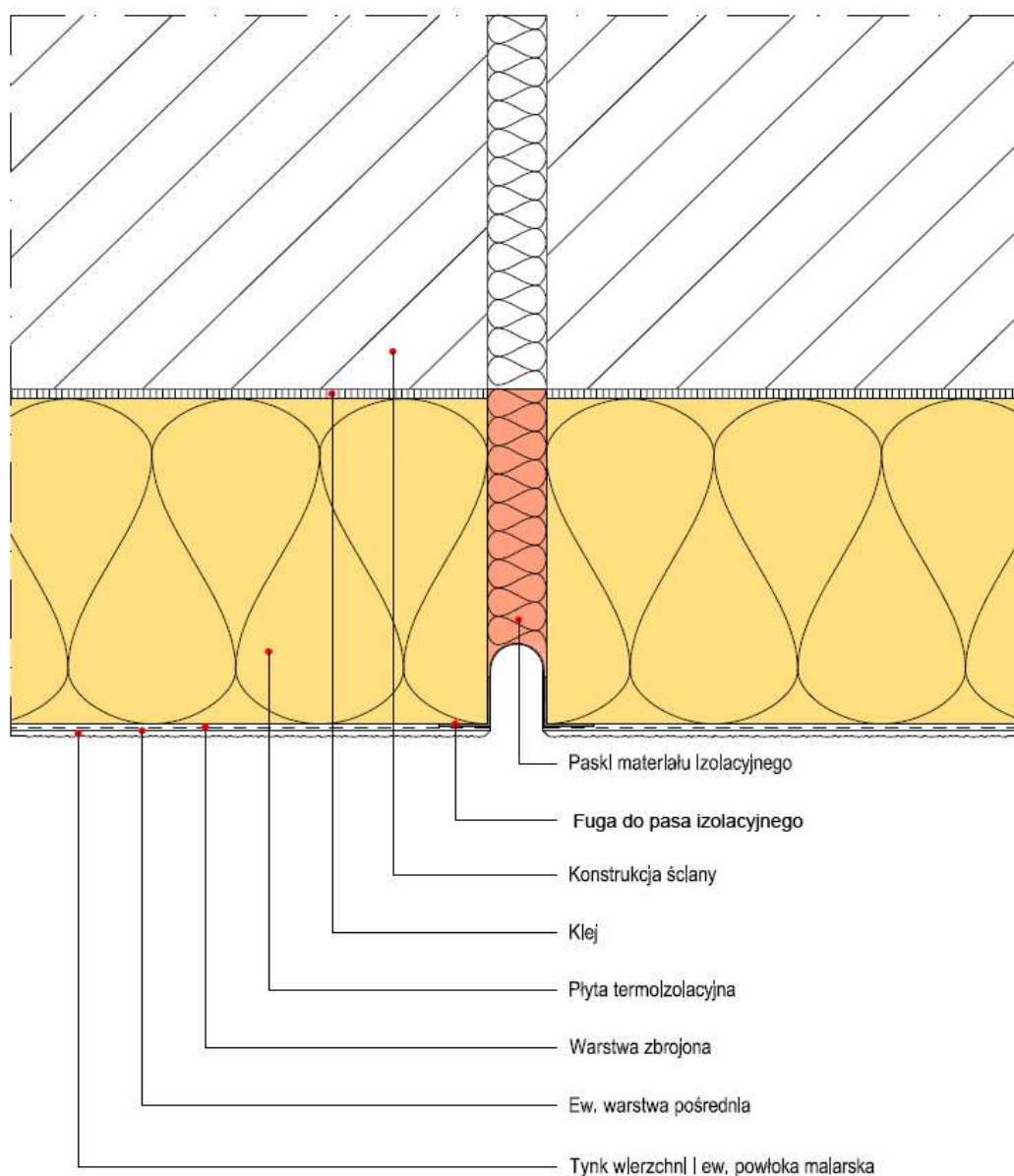
Dylatacja konstrukcyjna budynku

Rozmieszczenie łączników mocujących płyty izolacji termicznej (o wym. 100x50 cm) w zależności od ich ilości.

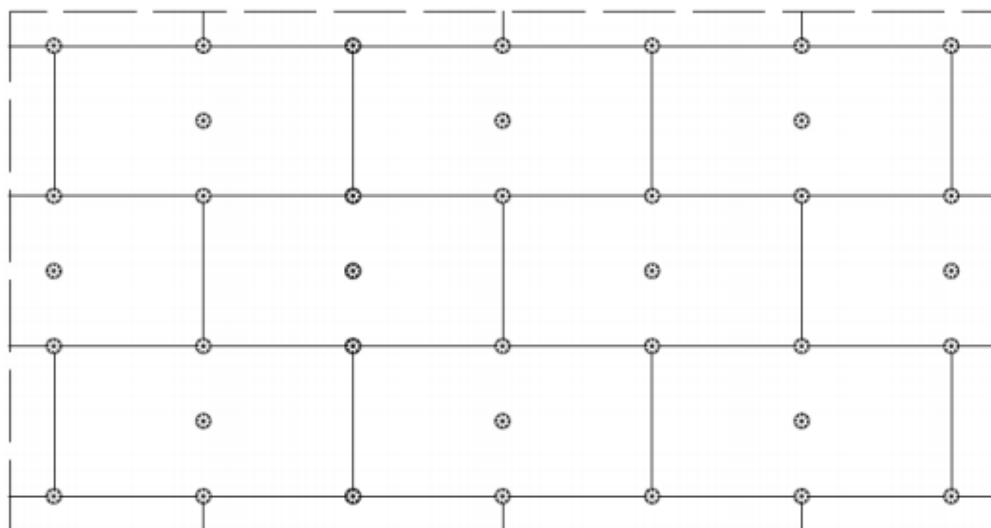

Rysunek 1. Wariant I – ilość łączników 6 szt./ m²

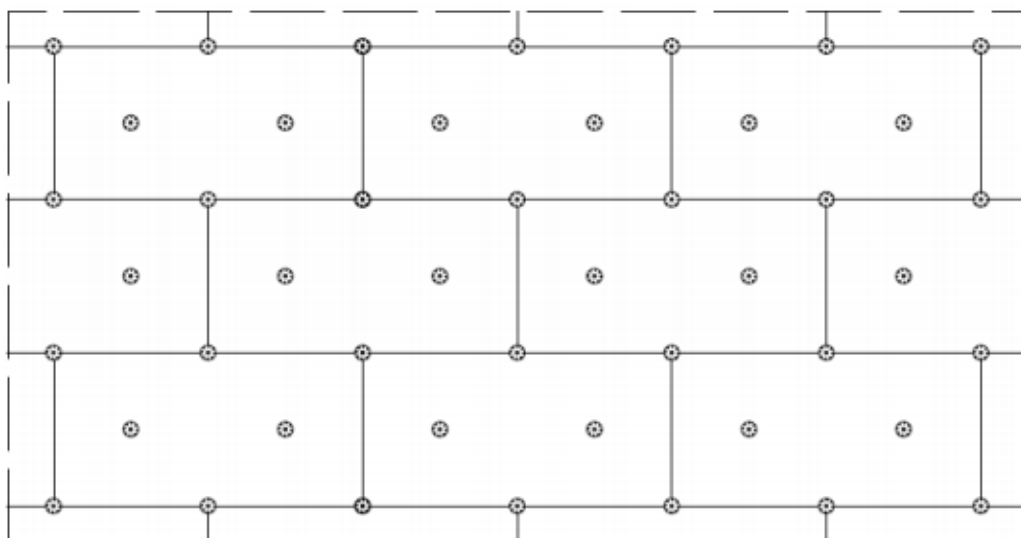
Rysunek 2. Wariant II – ilość łączników 8 szt./m²

Rozmieszczenie łączników mocujących płyty lamelowe z wełny mineralnej (120x20 cm).

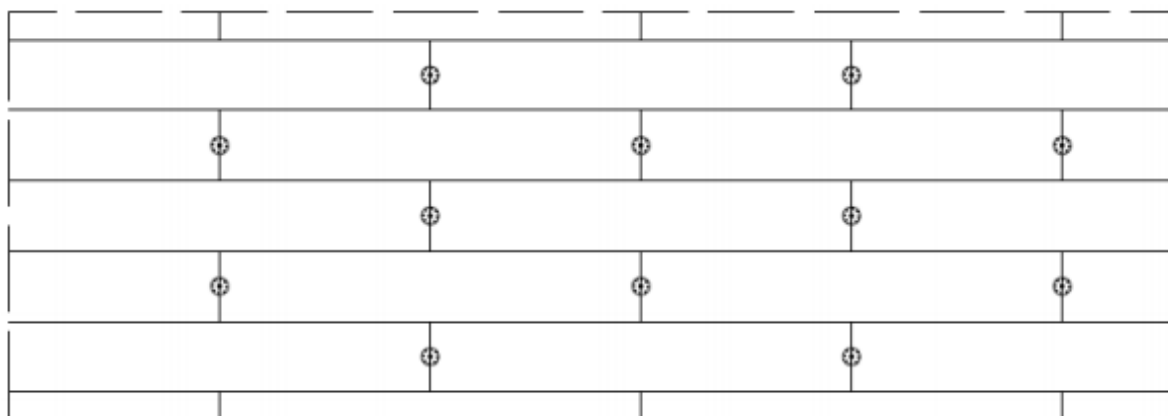
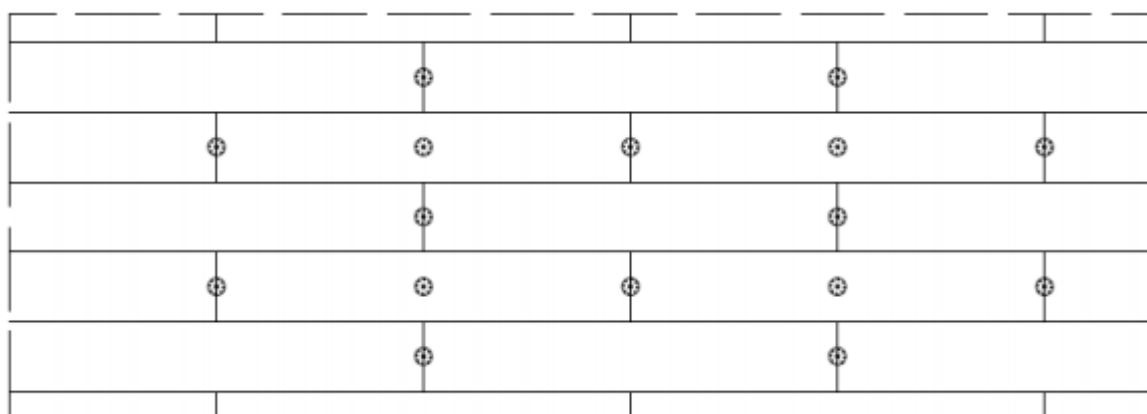
Rysunek 3. Wariant I – ilość łączników 4,2 szt. / m²Rysunek 4. Wariant II – ilość łączników 6,3 szt./m²

5.7.4. Montaż listwy cokołowej

Do muru należy przymocować się listwę cokołową (startową). Przed montażem płyty cokołowej należy wyznaczyć wysokość cokołu i zaznaczyć ją, np. przy pomocy sznura traserskiego. Listwa montowana jest jako dolne wykończenie ocieplenia. Montaż listwy przy użyciu łączników mechanicznych (3 szt./mb listwy). Do niwelowania nierówności ścian należy używać podkładek dystansowych, natomiast poszczególne listwy i ich narożniki należy łączyć przy użyciu elementu do łączenia profili cokołowych w obszarze styku

5.1. Izolacje pionowe z płyt z wełny mineralnej

Przed rozpoczęciem prac związanych z przyklejaniem płyt termoizolacyjnych, na ocieplanej powierzchni należy poprowadzić linki pomocnicze w kierunkach poziomych i pionowych, celem określenia ewentualnych odchył od płaszczyzny i w razie konieczności podłoże odpowiednio przygotować. Linki te będą pomocne przy bieżącej kontroli równości przyklejanych płyt. Każdą płytę termoizolacyjną z nałożonym klejem przyciskamy do podłoża i lekko przesuwamy w celu skutecznego rozprowadzenia kleju. Zaleca się ułożenie najniższego pasa na wypoziomowanej listwie cokołowej. Płyty należy układać od dołu do góry, rozmieszczając pasami poziomymi, z przewiązaniem na narożach „na mijankę” (minięcie krawędzi pionowych min. 15 cm). Nie dotyczy to wyklejania ościeży otworów. Płyty należy dociskać równomiernie, np. drewnianą pacą o dużej powierzchni, sprawdzając na bieżąco przy pomocy poziomnicy równość kolejnych warstw. Brzeg płyt musi być całkowicie przyklejony. Prawidłowość mocowania po zaschnięciu kleju można sprawdzić poprzez ucisk naroży – przy prawidłowo zamocowanej płycie nie powinno nastąpić jej ugięcie. Krawędzie płyt dociska się szczelnie do siebie. Po stwardnieniu kleju ewentualne szczeliny należy wypełnić materiałem z tej samej izolacji. W celu uniknięcia powstania otwartej spoiny pionowej, po przyciśnięciu płyty, a przed przyklejeniem kolejnej płyty, należy usunąć nadmiar wypływającego spod niej kleju. Zabieg taki należy również wykonać na narożnikach zewnętrznych budynku. Klej nie może znajdować się na bocznych krawędziach płyt. Zabrania się wypełniania szczelin między płytami zaprawą lub masą klejącą. Każdorazowo należy używać pełnych płyt i ich połówek, zachowując ich przewiązanie (wskazanie to nie dotyczy ościeży). Nie należy używać płyt wyszczerbionych, wgniecionych, czy połamanych. Przycinanie płyt wystających poza naroża ścian możliwe jest dopiero po związaniu kleju. Należy zachować przesunięcie styków płyt względem krawędzi ościeży na szerokość min. 10 cm. Płytę termoizolacyjną na narożach budynku należy układać z przewiązaniem. Narożnikowe krawędzie płyt termoizolacyjnych zaleca się przeszlifować płasko, wzdłuż prowadnicy. Ewentualne nierówności i uszki powierzchni płyt termoizolacyjnych należy zeszlifować do uzyskania jednolitej płaszczyzny. Jest to istotny element procesu, decydujący o równości ocieplanej powierzchni oraz o zużyciu materiałów w dalszych etapach. Szlifowanie należy przeprowadzać w taki sposób, aby unikać zanieczyszczania okolicy pyłem, najlepiej poprzez stosowanie urządzeń z odsysaniem urobku do szczelnych pojemników. Należy zachowywać zasady BHP oraz postępować zgodnie z zaleceniami producenta.

W celu prawidłowego przyklejenia wełny mineralnej należy zawsze bezpośrednio przed nałożeniem właściwej ilości kleju na płytę wykonać warstwę stykową poprzez przespachlowanie (przetarcie) płyty /od strony przyklejanej/ cienką warstwą kleju w miejscach gdzie będzie nakładana zaprawa. Następnie nałożyć klej na przygotowane miejsca (techniką „mokre na mokre”) pasmami o szerokości minimum 3 cm przy obwodzie płyty, w odległości ok. 3 cm od jej krawędzi. Na pozostałej powierzchni płyty nałożyć równomiernie minimum 6 placków kleju o średnicy min. 8 cm. Prawidłowo nałożona zaprawa klejąca powinna zapewnić co najmniej 40% efektywnej powierzchni przyklejenia płyty do podłoża, a grubość warstwy kleju nie powinna przekraczać 10 mm. Po nałożeniu zaprawy płytę niezwłocznie przyłożyć do ściany, dosunąć do już przyklejonych płyt i docisnąć. Wełnę mineralną przyklejać do ściany w mijankowym układzie płyt. Zużycie zaprawy wynosi na równym podłożu ok. 4,0 kg/m². Po dostatecznym związaniu kleju (min. po 48 h), przyklejone płyty wymagają dodatkowego mocowania do podłoża odpowiednimi łącznikami mechanicznymi.

Rodzaj i ilość rozmieszczenia łączników mechanicznych zależne są m.in. od strefy obciążenia wiatrem, w której znajduje się budynek, oraz od wysokości i miejsca wbudowania łącznika. Ilość łączników nie może być mniejsza niż 4 szt./m² powierzchni elewacji. Przy narożnikach budynku, w tzw. strefie narożnej, wymagane jest zwiększenie ilości łączników. W pierwszej kolejności łączniki mechaniczne należy osadzać w narożach płyt. Odległość pomiędzy skrajnymi łącznikami a krawędzią budynku powinna wynosić co najmniej 10 cm.

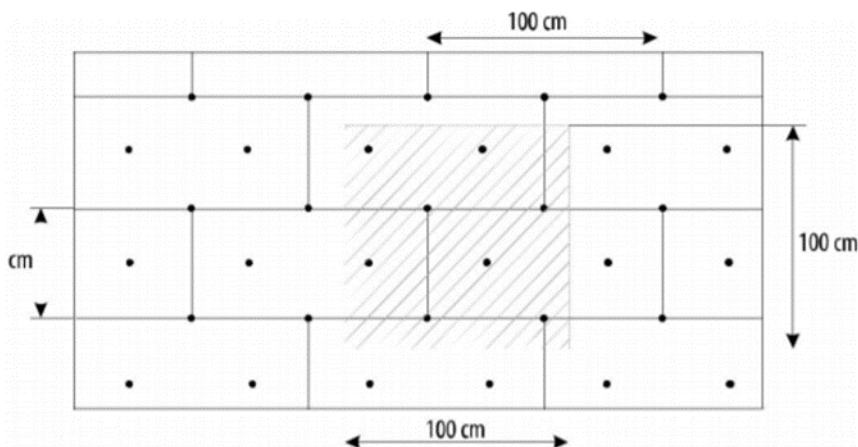

Rysunek 1. Przykładowe rozmieszczenie łączników mechanicznych na powierzchni płyt z wełny mineralnej

5.2. Ocieplanie powierzchni dachu

W płytach jedno- lub dwuwarstwowych z zamkiem w klinie.
Do układania przystąpić po sprawdzeniu stanu paroizolacji.

Płyty układać według instrukcji Producenta (na styk bez mocowania do podłoża dla dachów odwróconych i polistyrenu ekstrudowanego lub klejone kompatybilnymi klejami dla dachów tradycyjnych i produktów styropianowych).

Przy układaniu zwrócić uwagę na dokładne połączenie na stykach z izolacją termiczną poziomą lub pionową.

Płyty z polistyrenu ekstrudowanego układać na ścianach min. do wys. 30 cm ponad poziom wykończonego tarasu/dachu.

5.3. Montaż płyt poliizocyjanurowych PIR

Płyty montować w jednej lub kilku warstwach systemem „na mijankę”. Płyty powinny szczelnie przylegać do siebie nawzajem. Zapewnić stabilność podłoża. Montować mechanicznie za pomocą łączników mechanicznych w ilości 5 szt/m²., podwieszać lub kleić - w zależności od rodzaju podłoża i typu hydroizolacji. Zabezpieczyć przed przeciągnięciem wkrętów przez płytę.

Aby uzyskać pełną gazoszczelność izolacji termicznej (o ile jest takie oczekiwanie), łączenia płyt w zewnętrznej warstwie zakleić samoprzylepną taśmą aluminiową o szerokości 50 mm. Ewentualne ubytki w płytach wokół elementów konstrukcji wsporczej elewacji uzupełnić pianą PU.

5.4. Wykonywanie izolacji akustycznych

Zaleca się rozwiązania izolacji akustycznych wg systemowych rozwiązań wybranych producentów. Podczas montażu każdorazowo stosować się do zaleceń producenta.

Izolacje należy układać szczelnie oraz w taki sposób, aby zapobiec tworzeniu się mostków dźwiękowych. Izolacje wykonywane z płyt powinny być układane na spoinę mijaną. Izolacja przeciwdźwiękowa powinna być chroniona w czasie dalszych robót przed uszkodzeniem.

Wykonanie izolacji

- Materiał izolacyjny należy układać na podłożu, którego wilgotność nie może przekraczać 3% lub na izolacji przeciwwilgociowej lub paroszczelnej.
- Podłoże pod izolację przeciwdźwiękową powinno być równe i poziome. W przypadku nierówności przekraczających ± 5 mm podłoże powinno być równane.

5.4.1. Izolacja akustyczna ścian działowych

W miejscach zaznaczonych na rysunkach należy ułożyć izolację akustyczną w ściankach działowych. Szczególnie starannie należy wykonać ułożenie mat izolacyjnych na obwodzie okien, w szczelinach drzwi, w szczelinach ściany zewnętrznej i konstrukcji sufitu.

Przygotowanie izolacji

Przed rozpoczęciem prac należy sprawdzić, czy materiały izolacyjne są suche i gotowe do zamontowania. Należy sprawdzić czy zamontowano, przetestowano i odebrano instalacje elektryczne i sanitarne oraz wentylacyjne umieszczone w ścianach.

Montaż izolacji akustycznej

Montaż należy prowadzić zgodnie z instrukcjami montażowymi producenta. Montaż w ścianach wewnętrznych wykonać według planów ścianek działowych. Należy przyciąć materiały izolacyjne tak, aby szczelnie pokrywały powierzchnie. Należy stosować tylko materiały wolne od wad i uszkodzeń. Materiały izolacyjne należy trwale przymocować do powierzchni ściany, elementów instalacji elektrycznych oraz elementów instalacji sanitarnych i mechanicznych, znajdujących się w obrębie izolowanej płaszczyzny. Niedopuszczalne jest zostawienie luk i szczelin.

5.5. Wypełnienie izolacją ścian i stropów systemowych

Wetnę należy układać między rusztem płyt systemowych zgodnie z zaleceniami producenta.

5.6. Pozostałe izolacje

Izolacje termiczne, akustyczne i ognioschronne niewymienione w punkcie 5 należy układać zgodnie z zaleceniami producenta oraz wymaganiami stawianymi w dokumentacji projektowej.

6. KONTROLA JAKOŚCI ROBÓT

6.1. Wymagania ogólne

Ogólne wymagania dotyczące prowadzenia kontroli jakości robót podano w części „Wymagania ogólne” pkt 6 specyfikacji technicznej.

6.2. Badania w czasie robót

Częstotliwość oraz zakres badań materiałów do izolacji termicznej powinna być zgodna z normami oraz z Aprobatami technicznymi ITB dla poszczególnego materiału. Dostarczone na plac budowy materiały należy kontrolować pod względem

ich jakości. Zasady kontroli powinien ustalić Kierownik budowy w porozumieniu z Inspektorem nadzoru. Kontrola jakości polega na sprawdzeniu, czy dostarczone materiały i wyroby mają zaświadczenia o jakości wystawione przez producenta oraz na sprawdzeniu właściwości technicznych na podstawie badań doraźnych.

W szczególności powinna być oceniana:

- równość powierzchni płyt,
- narożniki i krawędzie (czy nie ma uszkodzeń),
- wymiary i kształt płyt (zgodnie z tolerancją),
- wilgotność i nasiąkliwość,
- naprężenia ściskające płyt,
- klasyfikacja ogniowa,
- sposób montażu okładzin akustycznych, miejsca łączenia okładzin oraz sposób ich układania
- poprawność wykonania i skuteczności uszczelnień.

Wyniki badań płyt termoizolacyjnych, akustycznych powinny być wpisywane do dziennika budowy i akceptowane przez Inspektora Nadzoru.

Ocena podłoża

Wymagana jest kontrola przydatności podłoża pod kątem przyklejania płyt termoizolacyjnych i przyjęcia właściwych kroków zapewniających polepszenie przyczepności masy lub zaprawy klejowej do podłoża. Kontrolę wykonywać można przy pomocy poniższych metod oceny podłoża.

Tabela 1. Metody oceny podłoża

Próba odporności na ścieranie	Otwartą dłonią lub przy pomocy czarnej i twardej tkaniny ocenić stopień zakurzenia, piaszczenia lub pozostałości wykwitów na podłożu.
Próba odporności na skrobanie lub zadrapanie	Stosując metodę siatki nacięć lub posługując się twardym i ostrym rylcem ocenić zwartość i nośność podłoża oraz stopień przyczepności istniejących powłok.
Próba zwilżania	Szczotką, pędzlem lub przy pomocy spryskiwacza określić stopień chłonności podłoża.
Test równości i gładkości	Posługując się łata (zwykle 2m), pionem i poziomnicą określić odchyłki ściany od płaszczyzny i sprawdzić jej odchylenie od pionu, a następnie porównanie otrzymanych wyników z wymaganiami odpowiednich norm (dotyczących np. konstrukcji murowych, tynków zewnętrznych, itp.).
Powyższe próby należy przeprowadzić w kilku miejscach na podłożu, aby uzyskane wyniki były w pełni miarodajne i obiektywne dla całego obiektu (1 raz na 20 m ² powierzchni ścian).	

Kontrola międzyoperacyjna powinna obejmować prawidłowość:

- przygotowania podłoża (oczyszczenie, zmycie, uzupełnienie ubytków, wzmocnienie, wyrównanie – w zakresie koniecznym),
- przyklejania płyt termoizolacyjnych,
- osadzenia łączników mechanicznych.

Kontrola przyklejania płyt izolacyjnych polega na sprawdzeniu: równości i ciągłości powierzchni, układu i szerokości spoin. Kontrola osadzenia łączników mechanicznych polega na sprawdzeniu liczby i rozmieszczenia łączników mechanicznych. W przypadku podłoża o wątpliwej nośności, w szczególności zbudowanych z materiałów szczelinowych zalecane jest wykonanie prób wyrwania łączników).

7. OBMIAR ROBÓT

Ogólne wymagania dotyczące obmiaru robót podano w części „Wymagania ogólne” pkt 7 specyfikacji technicznej.

Jednostką obmiarową jest:

- metr kwadratowy [m²] powierzchni ocieplenia,
- sztuka [szt.] przymocowania dyblami płyt.

Wielkości obmiarowe ociepleń określa się na podstawie dokumentacji projektowej z uwzględnieniem zmian zaakceptowanych przez Inspektora nadzoru i sprawdzonych w naturze.

8. ODBIÓR ROBÓT

8.1. Wymagania ogólne

Ogólne wymagania dotyczące prowadzenia odbioru robót podano w części „Wymagania ogólne” pkt 8 specyfikacji technicznej.

Roboty uznaje się za wykonane zgodnie z dokumentacją projektową, ST i wymaganiami Inspektora, jeżeli wszystkie pomiary i badania, z zachowaniem tolerancji dały wyniki pozytywne.

8.2. Odbiór podłoża

Odbiór podłoża należy przeprowadzić bezpośrednio przed przystąpieniem do ocieplenia. Jeżeli odbiór podłoża odbywa się po dłuższym czasie od jego wykonania, należy podłoże oczyścić z zanieczyszczeń.

8.3. Zgodność robót z dokumentacją

Roboty uznaje się za zgodne z dokumentacją projektową, ST i wymaganiami Inspektora Nadzoru, jeżeli wszystkie pomiary i badania (z uwzględnieniem dopuszczalnych tolerancji) wg pkt. 6 ST dały pozytywny wynik.

8.4. Wymagania przy odbiorze

Sprawdzeniu przy odbiorze podlega:

- zgodność wykonania z dokumentacją techniczną,
- rodzaj zastosowanych materiałów,
- przygotowanie podłoża,
- prawidłowość zamocowania płyt, ich wykończenia na stykach, narożach i obrzeżach,
- wichrowatość powierzchni: powierzchnie ociepleń powinny stanowić płaszczyzny pionowe, poziome lub o kącie nachylenia przewidzianym w dokumentacji.

9. PODSTAWA PŁATNOŚCI

Ogólne ustalenia dotyczące podstawy płatności podano w części „Wymagania ogólne” pkt 9 specyfikacji technicznej.

10. PRZEPISY ZWIĄZANE

Nie wymienienie tytułu jakiejkolwiek dziedziny, grupy, podgrupy czy normy nie zwalnia Wykonawcy od obowiązku stosowania wymogów określonych prawem polskim. Wykonawca będzie przestrzegał praw autorskich i patentowych. Jest zobowiązany do odpowiedzialności za spełnienie wszystkich wymagań prawnych w odniesieniu do używanych opatentowanych urządzeń lub metod.

10.1. Normy

PN-EN 13163+A2:2016-12	Wyroby do izolacji cieplnej w budownictwie – Wyroby ze styropianu (EPS) produkowane fabrycznie - Specyfikacja
PN-EN 13164+A1:2015-03	Wyroby do izolacji cieplnej w budownictwie. Wyroby z polistyrenu ekstrudowanego (XPS) produkowane fabrycznie. Specyfikacja
PN-EN 14308:2016-04	Wyroby do izolacji cieplnej wyposażenia budynków i instalacji przemysłowych -- Wyroby ze sztywnej pianki poliuretanowej (PUR) i pianki poliizocyjanurowej (PIR) produkowane fabrycznie -- Specyfikacja
PN-EN 13162+A1:2015-04	Wyroby do izolacji cieplnej w budownictwie. Wyroby z wełny mineralnej (MW) produkowane fabrycznie. Specyfikacja
PN-B 02151-2:2018-01	Akustyka budowlana – Ochrona przed hałasem – Część 2: Wymagania dotyczące dopuszczalnego poziomu dźwięku w pomieszczeniach
PN-EN ISO 717-1:2013-08	Akustyka – Ocena izolacyjności akustycznej w budynkach i izolacyjności akustycznej elementów budowlanych – Część 1: Izolacyjność od dźwięków powietrznych

PN-EN ISO 10140-1:2016-10	Akustyka – Pomiar laboratoryjny izolacyjności akustycznej elementów budowlanych – Część 1: Zasady stosowania dla określonych wyrobów
PN-EN ISO 10140-2:2011	Akustyka – Pomiar laboratoryjny izolacyjności akustycznej elementów budowlanych – Część 2: Pomiar izolacyjności od dźwięków powietrznych
PN-EN ISO 10140-3:2011	Akustyka – Pomiar laboratoryjny izolacyjności akustycznej elementów budowlanych – Część 3: Pomiar izolacyjności od dźwięków uderzeniowych
PN-EN ISO 10140-4:2011	Akustyka – Pomiar laboratoryjny izolacyjności akustycznej elementów budowlanych – Część 4: Procedury pomiarowe i wymagania

10.2. Inne dokumenty

Instrukcje wybranych producentów.

SPECYFIKACJA TECHNICZNA WYKONANIA I ODBIORU ROBÓT BUDOWLANYCH

B - 01.02.07

ROBOTY MUROWE

SPIS TREŚCI

- 1. WSTĘP**
 - 2. MATERIAŁY**
 - 3. SPRZĘT**
 - 4. TRANSPORT**
 - 5. WYKONANIE ROBÓT**
 - 6. KONTROLA JAKOŚCI ROBÓT**
 - 7. OBMIAR ROBÓT**
 - 8. ODBIÓR ROBÓT**
 - 9. PODSTAWA PŁATNOŚCI**
 - 10. PRZEPISY ZWIĄZANE**
-

1. WSTĘP

1.1. Przedmiot ST

Przedmiotem niniejszej specyfikacji technicznej (ST) są wymagania dotyczące wykonania i odbioru robót związanych z pracami murowymi, które zostaną wykonane na podstawie dokumentacji projektowej dla zadania pn. „Budowa szkoły podstawowej i przedszkola publicznego wraz z zagospodarowaniem terenu i zjazdami z drogi publicznej oraz instalacjami wewnętrznymi i zewnętrznymi: wod-kan, c.o., wentylacja i energetyczna oraz przebudową budynku istniejącego w Ostrowi Mazowieckiej”.

Klasyfikacja wg Wspólnego Słownika Zamówień (CPV)

<i>Grupa</i>	<i>Klasa</i>	<i>Kategoria</i>	<i>Opis</i>
45200000-9			Roboty budowlane w zakresie wznoszenia kompletnych obiektów budowlanych lub ich części oraz w zakresie inżynierii lądowej i wodnej.
	45260000-7		Roboty w zakresie wykonywania pokryć i konstrukcji dachowych i inne podobne roboty specjalistyczne.
		45261000-4	Wykonywanie pokryć i konstrukcji dachowych oraz podobne roboty.
		45262500-6	Roboty murarskie.

1.2. Zakres stosowania ST

Specyfikacja techniczna jest dokumentem będącym podstawą do udzielenia zamówienia i zawarcia umowy na wykonanie robót zawartych w pkt. 1.1 powyższej ST.

1.3. Określenia podstawowe

Określenia i nazewnictwo użyte w niniejszej specyfikacji technicznej ST są zgodne z obowiązującymi podanymi w normach PN i przepisach Prawa budowlanego.

Użyte w ST wymienione poniżej określenia należy rozumieć w każdym przypadku następująco:

Roboty budowlane murowe – wszystkie prace budowlane związane z wykonywaniem murów z ceramiki budowlanej, betonów wibrowanych i komórkowych zgodnie z dokumentacją projektową.

Ściana działowa – ściana pionowa, nienośna, dzieląca wnętrze.

1.4. Zakres robót objętych ST

Ustalenia zawarte w niniejszej ST dotyczą zasad prowadzenia robót związanych z wykonaniem ścian murowanych według oznaczeń na rysunkach.

1.5. Ogólne wymagania dotyczące robót

Ogólne wymagania dotyczące zasad prowadzenia robót omówiono w punkcie 1.5 ogólnej specyfikacji technicznej.

Wykonawca robót jest odpowiedzialny, za jakość ich wykonania oraz za zgodność z Dokumentacją Projektową, ST i poleceniami Inspektora Nadzoru Inwestorskiego. Organizator przetargu zakłada, że Wykonawca jest profesjonalną, wykwalifikowaną firmą budowlaną i dlatego jego obowiązkiem jest sprecyzować szczegółowo zakres prac poprzez przedmiary i szczegółowe omówienie całej dokumentacji. Wykonawcy nie usprawiedliwia brak wiedzy technicznej.

2. MATERIAŁY

2.1. Wymagania ogólne

Ogólne wymagania dotyczące materiałów, ich pozyskiwania i składowania podano w części „Wymagania ogólne” pkt 2 specyfikacji technicznej.

2.2. Materiały niezbędne do wykonania prac

2.2.1. Pustaki ceramiczne

- Grupa elementów murowych zgodnie z PN-EN 1996-1-1
- Kategoria I
- Wytrzymałość na ściskanie 15 MPa
- Wytrzymałość spoiny 0,15 MPa
- Trwałość (mrozoodporność) F1 – wyrób mrozoodporny (wg PN-B-12012)
- Zawartość aktywnych soli rozpuszczalnych S0
- Reakcja na ogień A1
- Ciepło właściwe [J/(kgK)] 1000 (wg PN-EN 1745)
- Współczynnik dyfuzji pary wodnej 5/10 (wg PN-EN 1745)
- Grubość: 25 cm i 30 cm

2.2.2. Cegła pełna ceramiczna

- Cegła ceramiczna: pełna, klasy 15
- Cegła budowlana powinna spełniać wymagania określone w normie PN-B-12050:1996 oraz PN-EN 771-1+A1:2015-10
- Wymiary: l = 250 mm, s = 120 mm, h = 65mm; lub równoważne
- Masa 4,0 - 4,5 kg;
- Dopuszczalna ilość cegieł połówkowych, pękniętych do 10% ilości cegieł badanych.
- Nasiąkliwość nie powinna być większa od 16%;
- Wytrzymałość na ściskanie 15 MPa;
- Odporność na działanie mrozu po 25 cyklach zamarzania do - 15°C i odmrażania - brak uszkodzeń po badaniu;
- Grubość: 12 i 25 cm

Odporność na uderzenia powinna być taka, aby cegła upuszczona z wysokości 1,5m na inne cegły nie rozpadła się na kawałki, może natomiast wystąpić wyszczerbienie lub jej pęknięcie. Dość cegieł nie spełniających powyższego wymagania nie powinna być większa niż :

- 2 na 15 sprawdzonych cegieł;
- 3 na 25 sprawdzonych cegieł;
- 5 na 40 sprawdzonych cegieł

2.2.3. Nadproża systemowe

Nadproże prefabrykowane ceramiczno – betonowe o nośności 18 kN.

2.2.4. Zaprawa cementowa i cementowo-wapienna

Zaprawa cementowo-wapienna klasy 10 MPa wytwarzana na budowie lub dostarczona z węzła betoniarskiego. Marka i skład zaprawy powinny być zgodne z wymaganiami podanymi w projekcie. Przygotowanie zapraw do robót murowych powinno być wykonywane mechanicznie. Zaprawę należy przygotować w takiej ilości, aby mogła być wbudowana możliwie wcześniej po jej przygotowaniu tj. ok. 3 godzin. Do zapraw murarskich należy stosować piasek rzeczny lub kopalniany. Skład objętościowy zapraw należy dobierać doświadczalnie, w zależności od wymaganej marki zaprawy oraz rodzaju cementu i wapna.

2.2.5. Woda zarobowa do betonu

Woda zarobowa do betonu powinna odpowiadać wymaganiom określonym w PN-EN 1008:2004 Do przygotowania zapraw stosować można każdą wodę zdatną do picia, z rzeki lub jeziora. Niedozwolone jest użycie wód ściekowych, kanalizacyjnych bagiennych oraz wód zawierających tłuszcze organiczne, oleje i muł.

Proporcje składników zapraw przy określonych markach zaprawy oraz zastosowanie marek w zależności od przeznaczenia zaprawy podano w PN-B-14501:1990.

2.2.6. Cement portlandzki

Do wykonania zapraw należy stosować cement portlandzki bez dodatków marki 32,5 wg normy PN-EN 197-1:2012.

2.2.7. Wapno

Wapno hydratyzowane (suchogaszone) stosowane do celów budowlanych (zapraw) powinno odpowiadać normie PN-B-30302:1969. W celu dogaszania niezgaszonych cząstek wapna wskazane jest zarobić wapno na 24 do 36 godzin przed jego użyciem.

2.2.8. Kruszywa

Kruszywa naturalne stosowane do wykonania zapraw występują w przyrodzie w formie naturalnej i muszą odpowiadać normie PN-EN 13139:2003.

2.2.9. Elementy montażowe

- Łączniki murowe systemowe przeznaczone do łączenia elementów murowych z konstrukcją budynku ze stali nierdzewnej zalecane przez producenta.
- Kotwa stalowa wwiercana zaopatrzona w kapinos na kołnierzu dociskowym izolacji, długość kotw oraz ilość elementów według obliczeń statycznych i zaleceń producenta systemu ściany, min. 4 kotwy na 1 m² muru; siła ssąca wiatru działająca na element 1,5 kN/m²
- Kotwa podtrzymująca mur zewnętrzny, konstrukcja kotwy umożliwiająca wentylację pustki powietrznej; siła liniowa 8,5 kN/mb

Uwaga: Rozwiązanie systemowe zgodne z zaleceniami wybranego producenta. Szczegóły, lokalizacja i grubość poszczególnych warstw zgodnie z dokumentacją projektową.

3. SPRZĘT

3.1. Ogólne wymagania

Ogólne wymagania dotyczące sprzętu do wykonania robót podano w części „Wymagania ogólne” pkt 3 specyfikacji technicznej.

3.2. Sprzęt do wykonywania robót murowych

Do wykonania robót należy stosować dowolny typ sprzętu, sprawny technicznie i zaakceptowany przez Inspektora nadzoru. Wykonawca jest zobowiązany do używania jedynie takiego sprzętu, który nie spowoduje niekorzystnego wpływu na jakość i środowisko wykonywanych robót.

Prawidłowe wprowadzenie robót murarskich wymaga stosowania odpowiedniego sprzętu i narzędzi.

Do wyznaczania i sprawdzania kierunku, wymiarów oraz płaszczyzn zaleca się stosować:

- pion murarski,
- łąkę murarską,
- poziomnicę uniwersalną,
- łąkę kierunkową,
- warstwomierz do wytyczenia poziomów poszczególnych warstw i do zaczepiania sznura oraz
- do wyznaczania kierunku,
- sznur murarski,
- kątownik murarski,
- wykrój.

Do przechowywania materiałów budowlanych na stanowisku roboczym zaleca się stosować:

- kastrę na zaprawę,
- zafel do zaprawy,
- szkopek do wody,
- palety na elementy murowe,
- wiadra.

Do obróbki elementów murowych zaleca się stosować:

- młotek murarski,
- oskard murarski,

- przecinak murarski,
- puckę murarską,
- drąg murarski,
- szlifierkę kątową.

Do murowania zaleca się stosować:

- kielnię murarską,
- czerpak,
- łopatę do zaprawy,
- rusztowania.

4. TRANSPORT

4.1. Wymagania ogólne

Ogólne wymagania dotyczące transportu omówiono w punkcie 4 ogólnej specyfikacji technicznej.

4.2. Transport elementów murowych

Właściwości materiałów budowlanych zależą od samych cech produktu oraz od właściwego składowania i transportu. Wyroby i materiały konieczne do wznoszenia murów należy transportować i składować w sposób zapewniający niewystąpienia uszkodzeń mechanicznych oraz powstania zawilgoceń. Elementy powinny być dostarczane są na budowę transportem samochodowym, na paletach zapakowanych w folię. Palety mogą być ustawiane nie więcej niż w trzech warstwach na równym i twardym podłożu zapewniającym ich stabilność. Palety mogą być rozładowywane przez samochody samowyladowcze, wózki widłowe lub żuraw znajdujący się na budowie. W transporcie wewnętrznym palet pomocny jest wózek ręczny. Palety należy umieszczać najbliżej miejsca pracy w taki sposób, aby był zapewniony łatwy dostęp do poszczególnych rodzajów wyrobów.

5. WYKONANIE ROBÓT

5.1. Wymagania ogólne

Ogólne wymagania dotyczące prowadzenia prac związanych z wykonaniem robót omówiono w punkcie 5 ogólnej specyfikacji technicznej.

Przed przystąpieniem do murowania ścian należy odebrać roboty poprzedzające roboty murowe sprawdzając zgodność ich wykonania z dokumentacją projektową i odpowiednimi szczegółowymi specyfikacjami technicznymi. Należy zwrócić szczególną uwagę na wypoziomowanie elementów, na których mają być wzniesione ściany.

Roboty murowe należy wykonywać zgodnie z dokumentacją projektową, niniejszymi wytycznymi i zasadami sztuki murarskiej. O ile w dokumentacji projektowej i/lub specyfikacji technicznej nie podano inaczej, to:

MUROWANIE:

- mury należy wykonywać warstwami z zachowaniem odpowiedniego wiązania elementów murowych i grubości spoin,
- elementy murowe powinny być układane na płasko, a nie na rąb lub na stojąco,
- mury należy wnosić możliwie równomiernie na całym obszarze budowy,
- elementy murowe powinny być czyste i wolne od kurzu,
- nie zaleca się moczyć elementów murowych przed wbudowaniem,
- stosowanie elementów murowych połówkowych przy murowaniu słupów i filarów, poza liczbą konieczną do uzyskania prawidłowego wiązania, jest niedopuszczalne,
- liczba przciętych lub połówkowych elementów murowych nie powinna przekraczać:
 - w murach konstrukcyjnych niezbrojonych – 10%,
 - w ścianach wypełniających – 30%,
- konstrukcje murowe mogą być wykonywane przy temperaturze powyżej 0°C,
- murów nie należy wykonywać na zmrożonej konstrukcji lub ze zmrożonych materiałów,
- w przypadku przerwania robót na okres zimowy lub z innych przyczyn, wierzchnie warstwy murów powinny być zabezpieczone przed szkodliwym działaniem czynników atmosferycznych przez okrycie grubą folią budowlaną,
- należy ograniczyć do wysokości muru, na jaką może być wzniesiony w czasie jednego dnia w celu uniknięcia niestateczności i przeciężenia świeżej zaprawy. W zależności od rodzaju zaprawy (zwykła lub do cienkich spoin) oraz

grubości muru nie należy wykonywać ścian o wysokości większej niż 3,0 m (ściany o grubości 80 mm) i 4,5 m (ściany o grubości 240 mm).

SPOINY:

- o Wielkość spoin należy dostosować do przewidywanego wykończenia ścian, w ścianach przewidzianych do tynkowania nie należy wypełniać zaprawą spoin przy zewnętrznych licach na głębokość 5-10mm.

INSTALACJE:

- o W ścianach z pustaków dla prowadzenia instalacji można wykorzystać istniejące kanały w pustakach lub stosować odpowiednie elementy systemu przewidziane do prowadzenia poszczególnych instalacji.
- o Powstałe podczas wykonywania bruzd i przebieg ubytki należy wypełnić betonem klasy min. B15.

POŁĄCZENIA I ZBROJENIE:

- o Stosować połączenia i zbrojenie zgodne z wymaganiami odpowiednich norm oraz zapewnić jego prawidłowe rozmieszczenie, procent zbrojenia, otuliny, długość zakotwień i połączeń.
- o Elementy połączeń pomiędzy ścianą murowaną a pionowymi i poziomymi elementami konstrukcyjnymi budynku osadzać w co drugiej spoinie bloczków – chyba że wskazano inaczej.
- o Upewnić się, aby zbrojenie było prawidłowo ułożone w zaprawie i nie stykało się bezpośrednio z elementami murowymi.

NAROŻNIKI:

- o Zaleca się konstrukcyjne wypełnianie wszystkich kanałów pionowych w narożnikach ścian nośnych betonem oraz ich zbrojenie pojedynczym prętem min. \varnothing 10.

WIEŃCE I NADPROŻA:

- o Wszystkie ściany konstrukcyjne powinny być połączone w poziomie stropów wieńcami żelbetowymi.
- o Do wykonania wieńców w każdej sytuacji, w której jest to możliwe należy używać systemowych elementów nadprożowych następnie odpowiednio zbrojonych i zalanych mieszkanką betonową. W przypadkach nietypowych można wykonać wieńce w sposób tradycyjny (w deskowaniu). Poniżej wieńca żelbetowego wykonanego w sposób tradycyjny ostatnią warstwę ściany należy wymurować z elementów nadprożowych.
- o W ścianach niekonstrukcyjnych, które nie wymagają zastosowania wieńca żelbetowego, w dwóch najwyższych warstwach muru zaleca się stosować zbrojenie spoin poziomych stalowymi belkami zbrojeniowymi.
- o Duże otwory o średnicy powyżej 150mm należy wykonywać w murze z bloczków betonowych licowych w trakcie wykonywania robót murowych.
- o Przebiecia o średnicy nieprzekraczającej 150mm mogą być wycięte, obrobione i zabezpieczone ogniowo przez Wykonawcę danej roboty instalacyjnej.
- o Stropy należy łączyć ze ścianami murowanymi z pustaków za pomocą łączników stalowych wykonanych ze stali zabezpieczonej przed korozją. Odległość pomiędzy łącznikami stalowymi powinna być nie większa niż 2,0m. Łączniki stalowe powinny być zdolne do przeniesienia siły rozciągającej nie mniejszej niż 40kN i powinny być trwale połączone ze ścianą tak, aby mogły przenieść taką siłę.
- o W przypadku murowania ścian niekonstrukcyjnych nad ostatnią warstwą i następnym stropem należy pozostawić elastyczną przekładkę 1-2cm.

PRZERWY DYLATACYJNE:

- o Wykonawca zobowiązany jest uwzględnić wymogi producenta do zastosowania dylatacji technicznych (połączenie elastyczne) na połączeniach z innymi przegrodami, na dojściach do stropów lub nadproży i w przypadku występowania ścian dłuższych niż 8,0m.

Prace murowe należy prowadzić zgodnie ze sztuką, dlatego wymaga się aby ekipa budowlana posiadała doświadczenie i była wyposażona w odpowiednie narzędzia.

OGÓLNE WYTYCZNE DLA WYKONAWCY

- o Wybierając konkretny produkt budowlany należy zapoznać się z materiałami producenta dotyczącymi rozwiązań wykonawczych.
- o Ściany murowane należy wykonywać według projektu konstrukcji. Materiały wykończenia ścian według rysunków architektury.
- o Ściany powinny być zrealizowane według kategorii A wykonania robót, na podstawie normy PN-B-03002, przez wykwalifikowane ekipy murarskie posiadające potwierdzenie odbycia szkolenia u producenta, a jakość robót powinna kontrolować osoba o odpowiednich kwalifikacjach, niezależna od Wykonawcy.
- o Ściany powinny być wykonane w sposób zapewniający izolacyjność akustyczną zgodną z operatem akustycznym.
- o Ściany powinny być wykonane w sposób zapewniający izolacyjność pożarową zgodną z wytycznymi ochrony pożarowej. Takie elementy jak połączenia z innymi ścianami, przejścia instalacyjne itp. również powinny spełniać odpowiednie wymagania w zakresie odporności pożarowej.
- o W ścianach części podziemnej należy przewidzieć przekładkę przeciw podciąganiu wilgoci.

5.2. Warunki przystąpienia do robót

Przed przystąpieniem do wykonywania robót murowych wewnętrznych należy:

- zakończyć roboty stanu surowego,
- oczyścić pomieszczenia z gruzu i odpadów,
- sprawdzić wymiary oraz kąty skrzyżowań ścian.

5.3. Podstawowe zasady murowania ścian działowych

Bloczki układa się warstwami, z przesunięciem i zachowaniem prawidłowego wiązania materiału oraz grubości spoin, zależnie od ich rodzaju.

Ściany działowe powinny być oparte na podłodze na gruncie lub stropie, ale z nimi niepołączone trwale, tak żeby każdy element mógł się swobodnie odkształcać bez wzajemnego wywierania na siebie nacisku. Dlatego muruje się je na tak zwanej warstwie poślizgowej, którą może stanowić pas papy lub grubej folii polietylenowej.

Nie należy ich łączyć ze stropem również dlatego, żeby nie przenosić drgań. W tym celu można położyć na warstwie poślizgowej podkładki z filcu.

Między ścianą a stropem powyżej niej zostawia się odstęp o wysokości 1-3 cm, który później wypełnia się materiałem trwale elastycznym, na przykład pianką poliuretanową lub wełną mineralną.

Elementy układane na zaprawie powinny być czyste i wolne od kurzu.

Stosowanie pustaków kilku rodzajów i klas jest dozwolone za zgodą Inżyniera i pod warunkiem przestrzegania zasady, że każda ściana powinna być wykonana z pustaków jednego wymiaru i jednej klasy.

5.4. Mocowanie kotew systemowych

Zamocować kotwę według instrukcji montażu.

Kotwy stalowe do wmurowania wpuszczamy w spoiny warstwy nośnej na głębokość około 5 cm. Na nie „nabijamy” izolację, która powinna dokładnie przylegać do powierzchni warstwy nośnej.

Najlepiej, jeżeli spoiny obu warstw ściany trójwarstwowej znajdują się dokładnie na tej samej wysokości i kotwy umieścimy w płaszczyźnie poziomej lub tylko lekko odegniemy je w dół w stronę warstwy zewnętrznej, umożliwiając odpływ wilgoci.

W przypadku, gdy pozostawiamy szczelinę wentylacyjną i stosujemy gotowe kotwy, umieszczamy na nich systemowe elementy dystansujące, dociskające izolację. Spełniają one też funkcję kapinosów, po których spłyną skropliny pary wodnej. Jeżeli warstwa ściany jest murowana na ciekłą spoinę, wybieramy specjalne kotwy o spłaszczonych zakończeniach.

6. KONTROLA JAKOŚCI ROBÓT

6.1. Wymagania ogólne

Ogólne wymagania dotyczące prowadzenia kontroli jakości robót omówiono w punkcie 6 ogólnej specyfikacji technicznej.

Wykonanie robót przeprowadzić zgodnie z dokumentacją projektową i ST. W czasie wykonywania odbioru robót murarskich należy przeprowadzić badania celem oceny czy spełnione zostały wszystkie wymagania dotyczące jakości wykonania robót.

Do badań takich zalicza się:

- badania zgodności z dokumentacją projektową, specyfikacją techniczną wraz z wprowadzonymi zmianami naniesionymi w dokumentacji powykonawczej,
- badania jakości zastosowanych materiałów i wyrobów,
- ocenę prawidłowości robót poprzedzających roboty murowe,
- badania jakości wykonania robót murowych.

6.2. Tolerancje

Dopuszcza się następujące tolerancje wykonania robót murowych:

- Zwichrowania i skrzywienia powierzchni - nie więcej niż 6 mm/1 m oraz nie więcej niż 10 mm na całej długości i wysokości pomieszczenia.
- Odchylenia powierzchni i krawędzi pionowych od pionu - nie więcej niż 6 mm/1 m oraz nie więcej niż 10 mm na całej wysokości pomieszczenia.
- Odchylenia krawędzi poziomych i pionowych od linii prostej nie więcej niż 10 mm/1 m oraz nie więcej niż jedno takie odchylenie na całej długości łaty.
- Odchylenie przecinających się płaszczyzn od kąta przewidzianego w projekcie nie więcej niż 5 mm/1 m i nie więcej niż 10 mm na całej długości pomieszczenia.

6.3. Wymagania dotyczące materiałów

6.3.1. Pustaki

Przy odbiorze pustaków należy przeprowadzić na budowie:

- sprawdzenie zgodności klasy oznaczonej na ceglach i bloczkach z zamówieniem i wymaganiami stawianymi w dokumentacji technicznej,
- próby doraźnej przez oględziny, opukiwanie i mierzenie,
- wymiarów i kształtu elementów,
- liczby szczerb i pęknięć,
- odporności na uderzenia,
- przełomu ze zwróceniem szczególnej uwagi na zawartość margla.

W przypadku niemożności określenia jakości bloczków przez próbę doraźną należy ją poddać badaniom laboratoryjnym (szczególnie co do klasy i odporności na działanie mrozu).

6.3.2. Zaprawy

W przypadku, gdy zaprawa wytwarzana jest na placu budowy, należy kontrolować jej markę i konsystencję w sposób podany w obowiązującej normie. Wyniki odbiorów materiałów i wyrobów powinny być każdorazowo wpisywane do dziennika budowy.

6.3.3. Dopuszczalne odchyłki wymiarów dla murów przyjmować wg poniższej tabeli

Rodzaj odchyłek	Dopuszczalne odchyłki [mm]	
	mury spoinowane	mury niespoinowane
Zwichrowania i skrzywienia:		
– na 1 metrze długości	3	6
– na całej powierzchni	10	10
Odchylenia od pionu		
– na wysokości 1 m	3	6
– na wysokości kondygnacji	6	10
– na całej wysokości	20	30
Odchylenia każdej warstwy od poziomu		
– na 1 m długości	1	2
– na całej długości	15	30
Odchylenia górnej warstwy od poziomu		
– na 1 m długości	1	2
– na całej długości	10	10
Odchylenia wymiarów otworów w świetle o wymiarach:		
do 100 cm szerokość	+6, -3	+6, -3
wysokość	+15, -1	+15, -10
ponad 100 cm szerokość	+10, -5	+10, -5
wysokość	+15, -10	+15, -10

7. OBMIAR ROBÓT

Ogólne wymagania dotyczące obmiarów robót omówiono w punkcie 7 ogólnej specyfikacji technicznej.

Jednostką obmiaru jest wykonanie m³ wykonanych uzupełnień, ścian działowych oraz wymurowań.

8. ODBIÓR ROBÓT

Ogólne wymagania dotyczące prowadzenia odbioru robót omówiono w punkcie 8 ogólnej specyfikacji technicznej.

W wyniku odbioru należy sporządzić:

- częściowy protokół odbioru robót,
- protokół odbioru robót zanikających,

- o wpis do dziennika budowy,

Jeżeli wszystkie czynności odbioru robót dały wyniki pozytywne, wykonane roboty należy uznać za zgodne z wymaganiami ST i Dokumentacją Projektową.

9. PODSTAWA PŁATNOŚCI

Ogólne ustalenia dotyczące podstawy płatności podano w części „Wymagania ogólne” pkt 9 specyfikacji technicznej.

Płatność za wykonane roboty odbywać się będzie na podstawie zapisów zawartych w Umowie z Inwestorem.

10. PRZEPISY ZWIĄZANE

10.1. Normy

PN-EN 771-1+A1:2015-10	Wymagania dotyczące elementów murowych. Część 1: Elementy murowe ceramiczne
PN-EN 197-1:2012	Cement. Część 1: Skład, wymagania i kryteria zgodności dotyczące cementu powszechnego użytku.
PN-EN 413-1:2011	Cement murarski. Część 1: Skład, wymagania i kryteria zgodności
PN-EN 1353:1999	Oznaczanie wilgotności autoklawizowanego betonu komórkowego
PN-EN 1008:2004	Woda zarobowa do betonu. Specyfikacja pobierania próbek, badanie i ocena przydatności wody zarobowej do betonu, w tym wody odzyskanej z procesów produkcji betonu
PN-B-14501:1990	Zaprawy budowlane zwykłe
PN-EN 459-1:2015-06	Wapno budowlane - Część 1: Definicje, wymagania i kryteria zgodności
PN-EN 13139:2003	Kruszywa do zaprawy
PN-EN 1996-1-1+A1:2013-05	Eurokod 6 - Projektowanie konstrukcji murowych - Część 1-1: Reguły ogólne dla zbrojonych i niezbrojonych konstrukcji murowych
PN-EN 1996-2:2010	Eurokod 6. Projektowanie konstrukcji murowych. Część 2: Wymagania projektowe, dobór materiałów i wykonanie murów.
PN-EN ISO 6946:2017-10	Komponenty budowlane i elementy budynku. Opór cieplny i współczynnik przenikania ciepła. Metody obliczania
PN-EN 845-1+A1:2016-10	Specyfikacja wyrobów dodatkowych do murów. Część 1: Kotwy, listwy kotwiące, wieszaki i wsporniki
PN-EN 845-3+A1:2016-10	Specyfikacja wyrobów dodatkowych do murów. Część 3: Stalowe zbrojenie do spoin wspornych.
PN-B-10104:2014-03	Wymagania dotyczące zapraw murarskich ogólnego przeznaczenia. Zaprawy o określonym składzie materiałowym, wytwarzane na miejscu budowy.
PN-EN 13501-1:2019-02	Klasyfikacja ogniowa wyrobów budowlanych i elementów budynków. Część 1: Klasyfikacja na podstawie wyników badań reakcji na ogień.

SPECYFIKACJA TECHNICZNA WYKONANIA I ODBIORU ROBÓT BUDOWLANYCH

B - 01.02.08

PREFABRYKATY

SPIS TREŚCI

- 1. WSTĘP**
 - 2. MATERIAŁY**
 - 3. SPRZĘT**
 - 4. TRANSPORT**
 - 5. WYKONANIE ROBÓT**
 - 6. KONTROLA JAKOŚCI ROBÓT**
 - 7. OBMIAR ROBÓT**
 - 8. ODBIÓR ROBÓT**
 - 9. PODSTAWA PŁATNOŚCI**
 - 10. PRZEPISY ZWIĄZANE**
-

1. WSTĘP

1.1. Przedmiot ST

Przedmiotem niniejszej specyfikacji technicznej (ST) są wymagania dotyczące wykonania i odbioru robót związanych z wykonaniem i odbiorem konstrukcji prefabrykowanych, które zostaną wykonane na podstawie dokumentacji projektowej dla zadania pn.: „Budowa Szkoły Podstawowej i Przedszkola Publicznego wraz z zagospodarowaniem terenu i zjazdami z drogi publicznej oraz instalacjami wewnętrznymi i zewnętrznymi: wod-kan, c.o., wentylacja i energetyczna oraz przebudową budynku istniejącego w Ostrowi Mazowieckiej”.

Klasyfikacja wg Wspólnego Słownika Zamówień (CPV)

<i>Grupa</i>	<i>Klasa</i>	<i>Kategoria</i>	<i>Opis</i>
44000000-0			Konstrukcje i materiały budowlane; wyroby pomocnicze dla budownictwa (z wyjątkiem aparatury elektrycznej)
	44100000-1		Materiały konstrukcyjne i elementy podobne
		44110000-4	Materiały konstrukcyjne
		44114200-4	Produkty betonowe
		45262350-9	Betonowanie bez zbrojenia.

1.2. Zakres stosowania

Szczegółowa specyfikacja techniczna jest stosowana jako dokument przetargowy przy zlecaniu i realizacji robót wymienionych w pkt. 1.1.

1.3. Określenia podstawowe

Określenia i nazewnictwo użyte w niniejszej specyfikacji technicznej ST są zgodne z obowiązującymi podanymi w normach PN i przepisach Prawa budowlanego.

Użyte w ST wymienione poniżej określenia należy rozumieć w każdym przypadku następująco:

Prefabrykat – półprodukt, element budowlany wykonywany w zakładzie prefabrykacji i służący do montażu na placu budowy.

1.4. Zakres robót objętych ST

Ustalenia zawarte w niniejszej ST dotyczą zasad prowadzenia robót związanych z montażem i odbiorem konstrukcji oraz elementów prefabrykowanych w obiektach kubaturowych oraz obiektach budownictwa inżynierskiego zgodnie z dokumentacją projektową obiektu.

1.5. Ogólne wymagania dotyczące robót

Ogólne wymagania dotyczące zasad prowadzenia robót omówiono w punkcie 1.5 ogólnej specyfikacji technicznej.

Wykonawca robót jest odpowiedzialny za jakość ich wykonania oraz za zgodność z Dokumentacją Projektową, ST i poleceniami Inspektora Nadzoru Inwestorskiego. Organizator przetargu zakłada, że Wykonawca jest profesjonalną, wykwalifikowaną firmą budowlaną i dlatego jego obowiązkiem jest sprecyzować szczegółowo zakres prac poprzez przedmiary i szczegółowe omówienie całej dokumentacji. Wykonawcy nie usprawiedliwia brak wiedzy technicznej.

1.6. Wyszczególnienie i opis prac towarzyszących i robót tymczasowych

Prace tymczasowe i towarzyszące:

- geodezyjne wytyczanie elementów konstrukcji
- wykonanie pomocniczych konstrukcji montażowych
- inwentaryzacja powykonawcza
- obsługę sprzętu drobnego oraz tych jednostek sprzętu podstawowego, dla którego nie przewiduje się żadnej obsługi,
- załadunek i wyładunek narzędzi i pomocniczego sprzętu na środki transportowe - ręcznie
- utrzymanie urządzeń placu budowy
- pomiary do rozliczenia robót
- działanie ochronne zgodnie z warunkami bhp

- utrzymanie drobnych narzędzi
- usuwanie z obszaru budowy odpadów i zanieczyszczeń
- opłata za wjazd samochodów ciężarowych do miasta, których obciążenie na oś przekracza obowiązujące przepisy
- wykonanie dróg tymczasowych

Wykonawca ponosi odpowiedzialność za dokładne wytyczenie w planie i wyznaczenie wysokości wszystkich elementów robót zgodnie z wymiarami i rzędnymi określonymi w dokumentacji projektowej. Wytyczenie charakterystycznych punktów budowli w terenie i ustawienie reperów roboczych powinno być wykonane w nawiązaniu do geodezyjnie wyznaczonych punktów sytuacyjnych i wysokościowych oraz pod nadzorem uprawnionego geodety. Robót pomiarowych Zamawiający nie będzie opłacał odrębnie. Wykonawca zobowiązany będzie do wykonania i utrzymywania w stanie nadającym się do użytku oraz likwidacji wszystkich robót tymczasowych, niezbędnych do realizacji przedmiotu zamówienia. Robót tymczasowych i prac towarzyszących Zamawiający nie będzie opłacał oddzielnie.

2. MATERIAŁY

2.1. Wymagania ogólne

Wszystkie elementy prefabrykowane dostarczane na budowę powinny być trwale oznakowane. Poszczególne partie elementów tego samego typu powinny posiadać świadectwo jakości (atest). Ogólne wymagania dotyczące materiałów, ich pozyskiwania i składowania podano w ST „Wymagania ogólne”.

Nazw firmowych (handlowych) materiałów i urządzeń użytych w Specyfikacji Technicznej nie należy traktować, jako narzuconych bądź sugerowanych przez Zamawiającego. Służą one tylko i wyłącznie określeniu projektowanych parametrów materiałów i urządzeń. W każdym przypadku mogą być stosowane inne równoważne wyroby i urządzenia innych firm spełniające wymagania podane w dokumentacji przetargowej.

Uwaga: Wszelkie materiały stosowane do prac murowych elementów prefabrykowanych należy uzgodnić z Nadzorem autorskim.

2.2. Materiały niezbędne do wykonania prac

2.2.1. Strop prefabrykowany

Strunobetonowe sprężone płyty stropowe „HC” o odporności ogniowej REI 60.

Wszystkie płyty HC produkowane są z betonu zwykłego klasy C50/60 (wyjątkowo z betonu C60/75), wytwarzanego zgodnie z normą PN-EN 1168:2011 Prefabrykaty z betonu - Płyty kanałowe. Do produkcji mieszanki betonowej wykorzystywane są wyłącznie kruszywa mineralne o maksymalnym uziarnieniu 16 mm. Jako spoiwo stosowany jest cement portlandzki CEM II 52,5N oraz CEM II 52,5R (obydwa klasy R wg normy PN-EN 1992-1-1:2004 Eurokod 2: Projektowanie konstrukcji z betonu - Część 1-1: Reguły ogólne i reguły dla budynków).

2.2.2. Inne materiały i surowce

Materiały zastosowane muszą mieć certyfikat zgodności i być oznaczone znakami CE, lub mieć deklarację zgodności. Dopuszczone są do wbudowania wyłącznie materiały, których wprowadzenie na rynek jest zgodne z postanowieniami Ustawy o wyrobach budowlanych. (Dz. U. z 2004 r. Nr 92, poz. 881)

2.3. Warunki przyjęcia na budowę materiałów i wyrobów

Materiały i wyroby do robót betonowych mogą być przyjęte na budowę, jeśli spełniają następujące warunki:

- są zgodne z ich wyszczególnieniem i charakterystyką podaną w dokumentacji projektowej i specyfikacji technicznej (szczegółowej),
- są właściwie opakowane, firmowo zamknięte (bez oznak naruszenia zamknięć) i oznakowane (pełna nazwa wyrobu, ewentualnie nazwa handlowa oraz symbol handlowy wyrobu),
- spełniają wymagane właściwości wskazane odpowiednimi dokumentami odniesienia,
- producent dostarczył dokumenty świadczące o dopuszczeniu do obrotu i powszechnego lub jednostkowego zastosowania wyrobów oraz karty techniczne (katalogowe) wyrobów lub firmowe wytyczne (zalecenia) stosowania wyrobów,
- spełniają wymagania wynikające z ich terminu przydatności do użycia.

Przyjęcie materiałów i wyrobów na budowę powinno być potwierdzone wpisem do dziennika budowy lub protokołem przyjęcia materiałów.

2.4. Warunki przechowywania materiałów i wyrobów

Materiały i wyroby do robót betonowych powinny być przechowywane i magazynowane zgodnie z instrukcją producenta oraz wymaganiami odpowiednich dokumentów odniesienia tj. norm bądź aprobat technicznych. Pomieszczenie magazynowe do przechowywania materiałów i wyrobów opakowanych powinno być kryte, suche oraz zabezpieczone przed zawilgoceniem, opadami atmosferycznymi, przemarznięciem i przed działaniem promieni słonecznych. Wyroby konfekcjonowane powinny być przechowywane w oryginalnych, zamkniętych opakowaniach w temperaturze powyżej +5°C a poniżej +35°C. Wyroby pakowane w worki powinny być układane na paletach lub drewnianej wentylowanej podłodze, w ilości warstw nie większej niż 10.

Jeżeli nie ma możliwości poboru wody na miejscu wykonywania robót, to wodę należy przechowywać w szczelnych i czystych pojemnikach lub cysternach. Nie wolno przechowywać wody w opakowaniach po środkach chemicznych lub w takich, w których wcześniej przetrzymywano materiały mogące zmienić skład chemiczny wody.

3. SPRZĘT

3.1. Wymagania ogólne

Ogólne wymagania dotyczące sprzętu do wykonania robót podano w części „Wymagania ogólne” pkt 3 specyfikacji technicznej.

Wykonawca jest zobowiązany do używania jedynie takiego sprzętu, który nie spowoduje niekorzystnego wpływu na jakość wykonywanych robót i będzie gwarantować przeprowadzenie robót, zgodnie z zasadami określonymi w Dokumentacji Projektowej i ST. W przypadku braku ustaleń w wymienionych dokumentach, zasady pracy sprzętu powinny być uzgodnione i zaakceptowane przez inspektora nadzoru inwestorskiego.

Sprzęt należący do Wykonawcy lub wynajęty do wykonania robót musi być utrzymany w dobrym stanie technicznym i w gotowości do pracy. Wykonawca dostarczy, na żądanie, Inspektorowi nadzoru inwestorskiego kopie dokumentów potwierdzających dopuszczenie sprzętu do użytkowania, tam gdzie jest to wymagane przepisami. Jeżeli przewiduje się możliwość wariantowego użycia sprzętu przy wykonywanych robotach, Wykonawca powiadomi Inspektora nadzoru inwestorskiego o swoim zamiarze wyboru i uzyska jego akceptację. Wybrany sprzęt po akceptacji, nie może być później zmieniany bez zgody Inspektora.

Jakiegokolwiek sprzęt, maszyny, urządzenia i narzędzia nie gwarantujące zachowania warunków technologicznych, nie zostaną przez Inspektora nadzoru inwestorskiego dopuszczone do robót. Wykonawca jest zobligowany do skalkulowania kosztów jednorazowych sprzętu w cenie jednostkowej robót, do których ten sprzęt jest przeznaczony. Koszty transportu sprzętu nie podlegają oddzielnej zapłacie.

3.2. Sprzęt oraz narzędzia niezbędne do montażu prefabrykatów

Zespół montażowy powinien być zaopatrzony w następujące narzędzia i sprzęt pomocniczy:

- Drabina przestawna wolnostojąca;
- Drażek stalowy do naprowadzania prefabrykatów;
- Łopata do rozprowadzania zaprawy na ścianach
- Wiadro do zaprawy
- Łopata
- Kielnia murarska do spoinowania styków płyt
- Młotek 2kg
- Szczotka druciana na długim trzonku do czyszczenia podłoża pod płyty

3.3. Sprzęt oraz narzędzie niezbędne do montażu stropów filigran

Wykonawca powinien dysponować m.in.:

- 1) do przygotowania mieszanki betonowej:
 - betoniarkami o wymuszonym działaniu,
 - dozownikami wagowe o odpowiedniej dokładności z aktualnym świadectwem legalizacji,
 - odpowiednio przeszkoloną obsługą.
- 2) do wykonania deskowań:
 - sprzętem ciesielskim,
 - samochodem skrzyniowym,
 - żurawiem o udźwigu dostosowanym do ciężaru elementów deskowań.
- 3) do przygotowania zbrojenia:
 - giętarkami,

- nożycami,
- prostowarkami,
- innym sprzętem stanowiącym wyposażenie zbrojami.

4) do układania mieszanki betonowej:

- pojemnikami do betonu,
- pompami do betonu,
- wibratorami wgłębnymi o odpowiedniej średnicy,
- wibratorami przyczepnymi,
- łatami wibracyjnymi,
- zacieraczkami do betonu.

5) do obróbki i pielęgnacji betonu:

- szlifierkami do betonu.

Uwaga: Sprzęt wykorzystywany przez Wykonawcę powinien być sprawny technicznie i spełniać wymagania techniczne w zakresie BHP.

4. TRANSPORT

4.1. Wymagania ogólne

Ogólne wymagania dotyczące transportu podano w części „Wymagania ogólne” pkt 4 specyfikacji technicznej.

Gotowe elementy powinny być przewożone odpowiednimi środkami transportu, w sposób zapewniający uniknięcie trwałych odkształceń oraz zgodnie z przepisami BHP i ruchu drogowego. Liczbę środków transportu należy dostosować tak by zapewnić prowadzenie robót zgodnie z ich technologią oraz zasadą ciągłości frontu robót. Podczas transportu materiały i elementy konstrukcji powinny być zabezpieczone przed uszkodzeniami lub utratą stateczności.

Płyt stropowe należy podnosić za uchwyty transportowe, wbetonowane w czoła lub krawędzie boczne, przy wykorzystaniu trawersów lub zawiesi czterohakowych. Kąt nachylenia lin zawiesia do poziomu nie powinien być mniejszy niż 60°. W czasie przewożenia płyty stropowe należy układać w pozycji składowania, długością równoległą do kierunku jazdy, w sposób uniemożliwiający zsuniecie ze środka transportu.

5. WYKONANIE ROBÓT

5.1. Wymagania ogólne

Ogólne wymagania dotyczące prowadzenia prac związanych z wykonaniem robót omówiono w punkcie 5 ogólnej specyfikacji technicznej.

5.2. Montaż elementów prefabrykowanych

Montaż elementów prefabrykowanych, można rozpocząć po wykonaniu wszystkich czynności przygotowawczych miejsce w którym dany element ma zostać zlokalizowany.

Przy montażu prefabrykatów powinny być spełnione następujące warunki:

- każdy prefabrykat przed podniesieniem winien być dokładnie obejrzany i oczyszczony z brudu, śniegu, lodu, a części metalowa z rdzy i innych zanieczyszczeń, z tym, że niedopuszczalne jest usuwanie lodu za pomocą gorącej wody, soli i bezpośrednie działanie płomieniem,
- wypuszczone z prefabrykatu pręty zbrojenia nie powinny być pogięte, w przypadku konieczności ich prostowania nie może być naruszone ich położenie ani też uszkodzony beton,
- prefabrykat powinien być uchwycony i podnoszony w taki sposób, aby nie został uszkodzone jego krawędzie, obrzeża i faktura,
- przy podnoszeniu prefabrykatów należy stosować odpowiednie rodzaje zawiesi, zawieszać prefabrykaty o masie nie większej niż maksymalny udźwóg zawiesia, zaczeplać liny kierunkowe i kontrolować prawidłowość zawieszenia prefabrykatu na haku po podniesieniu go na wysokość 0,5 m nad terenem
- prefabrykatami zawieszonymi na haku żurawia należy manewrować bez wstrząsów i szarpnięć,
- podnoszenie i opuszczanie prefabrykatów powinno się odbywać pionowo, odciąganie liny z zawieszonym prefabrykatem lub odciąganie prefabrykatu zawieszonego na linie jest zabronione,

- o każdy prefabrykat powinien być zatrzymany nad miejscem jego ustawienia lub ułożenia na wysokości około 30 cm - od podłoża, tak aby dalsze jego opuszczanie odbywało się przy jednoczesnym bezpośrednim kierowaniu prefabrykatem przez montażystów,
- o prefabrykat powinien być zawieszony na haku żurawia do czasu zabezpieczenia przed przewróceniem się (o ile nie jest samostateczny) przez zamocowanie, rozporami montażowymi przy konstrukcyjnych połączeniach spawanych, a następnie wypełnianych betonem, należy sprawdzić jakość spawów i dokonać ich odbioru przed zabetonowaniem,
- o przed ostatecznym zamocowaniem każdego prefabrykatu i wykonaniem złączy należy sprawdzić prawidłowość jego położenia w poziomie i pionie.

Przy montażu konstrukcji prefabrykowanych nie mogą wystąpić następujące błędy:

- o przesunięcie prefabrykatu w kierunku, poprzecznym i podłużnym,
- o przesunięcie prefabrykatu w pionie,
- o skręcenie prefabrykatu w stosunku do jego osi podłużnej,
- o przechylenie prefabrykatu z pionu

5.3. Płyty stropowe

5.3.1. Montaż płyt HC

Podczas przenoszenia płyt na miejsce wbudowania za pomocą uchwytów zaciskowych, stosować należy liny asekurujące prefabrykat przed wypadnięciem z uchwytu. Podczas układania płyt na podporach, szczególną uwagę należy zwrócić na równomierne oparcie płyt, wzdłuż całej długości krawędzi podporowych na odpowiednich podkładkach elastycznych lub warstwie zaprawy, w zależności od rozwiązania przyjętego w projekcie budynku. Pomiędzy powierzchniami wspornymi płyty i podpory nie powinny pozostać puste przestrzenie. Jeżeli w styku ma być zastosowana zaprawa, to należy użyć zaprawy o konsystencji plastycznej, a w celu uniknięcia raków należy ją rozłożyć równomiernie, najlepiej pacą grzebieniową. Zaprawą montażową należy pokryć pasmo podpory na całej głębokości oparcia płyt, jaką przewidziano w projekcie budynku. Aby uzyskać założoną grubość spoiny wspornej, płyty należy opierać na podkładkach dystansowych. Podkładki należy wykonać w formie pakietów płytek z PCV o łącznej grubości równej grubości projektowanej spoiny. Na każdej podporze podłożyć należy dwa takie pakiety na szerokości każdej płyty. Pakiety należy umieścić blisko krawędzi bocznych, co pozwoli ustabilizować prefabrykat na podporze. Płyta powinna swobodnie spocząć na podkładkach dystansowych, a nadmiar zaprawy powinien zostać wyciśnięty ze spoiny pod naciskiem prefabrykatu. Po stronie lica podpory, zaprawę spoiny wspornej należy następnie wyrównać. Po ułożeniu płyt w miejscu przeznaczenia, lecz przed wykonaniem prac końcowych, dolne powierzchnie sąsiadujących płyt należy wyrównać w środku rozpiętości. Potrzeba wyrównania powierzchni stropu wynika z, obserwowanego najczęściej, niejednakowego wstępnego wypiętrzenia płyt HC, pod wpływem działania siły sprężającej. Tego problemu oczekiwać należy także w stropach, w których sąsiadują ze sobą płyty tego samego typu i wariantu zbrojenia (o jednakowym sprężeniu). Jest to spowodowane dużą zmiennością cech odkształcalnościowych, związanych ze zjawiskami reologicznymi, betonu używanego do produkcji płyt HC. Wyrównanie powierzchni stropu można przeprowadzić za pomocą drewnianej belki (rygi), umieszczonej pod stropem, poprzecznie do rozpiętości płyt i podpartej na stalowych rozporach, wyposażonych w śruby rzymskie. Odpowiednio dokręcając śruby rozpór należy unieść płyty, które doznały mniejszego wygięcia wstępnego.

5.3.2. Prace końcowe związane z wykonaniem stropów

Po ułożeniu płyt na podporach i wyrównaniu powierzchni stropu można wykonać prace końcowe, których celem jest uzyskanie pełnowartościowej konstrukcji stropu. Do prac końcowych zalicza się ułożenie zbrojenia wieńców wraz z prętami, służącymi do zespolenia płyt z konstrukcją budynku, zabetonowanie styków między płytami i wieńców oraz wykonanie warstwy wyrównawczej na górnej powierzchni stropu. Po ułożeniu zbrojenia, a przed jego zabetonowaniem, należy skontrolować jego zgodność z przyjętym w dokumentacji projektowej budynku. Sprawdzić należy klasę i gatunek stali, średnice prętów i ich rozmieszczenie. Przed rozpoczęciem betonowania, wszystkie powierzchnie płyt (także boczne i czołowe) oraz odsłonięte powierzchnie podpór należy obficie zwilżyć wodą, tak by podczas układania mieszanki betonowej powierzchnie te były mokre i nie chłonęły wody zarobowej z mieszanki. Styki podłużne między płytami należy starannie wypełnić betonem zwykłym, klasy nie niższej niż C20/25, wykonanym z kruszyw mineralnych o uziarnieniu nie większym niż 8 mm, żeby mieszanka betonowa mogła spenetrować także dolną, zwężoną strefę styku. Szczelne wypełnienie styku betonem ma decydujące znaczenie dla zapewnienia właściwej współpracy płyt w stropie, zwłaszcza przy wyrównywaniu obciążeń nierównomiernych. Prawidłowe wykonanie tych prac nabiera szczególnego znaczenia wówczas, gdy w obliczeniach statycznych stropu brano pod uwagę rozdział obciążeń lokalnych na kilka sąsiadujących płyt. Aby dokładnie wypełnić szczeliny między płytami, beton układany w stykach należy zagęszczać mechanicznie, poprzez wibrowanie. Używać należy wibratora wgłębnego, z odpowiednio wąską buławą wibrującą. Ponadto, aby nie osłabiać skuteczności połączenia, każdy styk musi zostać zabetonowany od razu na pełną grubość stropu, bez poziomych przerw roboczych. Podczas betonowania, szczególną uwagę należy zwracać na miejsca (odcinki styków) z umieszczonymi prętami zespalającymi, które muszą zostać dokładnie otulone betonem, także od strony dolnej. Niewłaściwe obetonowanie wpływa negatywnie na przyczepność tych prętów do betonu, co obniża ich skuteczność jako zbrojenia zespalającego, a ponadto wpływa negatywnie na ich ochronę przed korozją. Aby umożliwić właściwe obetonowanie, zalecane jest uniesienie pręta bezpośrednio przed zalaniem styku, częściowe wypełnienie styku betonem, wcisnięcie do niego pręta, a następnie uzupełnienie betonu w szczelinie i zawibrowanie całości. W sposób podobny do opisanego wyżej należy zabetonować wieńce oraz boczne zamki stropu, zwracając szczególną uwagę na właściwe obetonowanie zbrojenia, zwłaszcza w

miejscach dużego zagęszczenia prętów zbrojeniowych. Wymagania co do uziarnienia betonu w wieńcach, powinien określić projektant budynku. Klasa betonu wypełniającego wieńce nie powinna być niższa niż C15/20. W odniesieniu do wieńców o minimalnej szerokości, przestrzegać należy wszystkich zaleceń podanych wcześniej dla styków podłużnych. Do wykonania warstwy wyrównującej strop (jeżeli jest stosowana) należy stosować taki sam beton jak do wypełniania styków między płytami. Średnia grubość warstwy betonu musi być zgodna z przyjętą w projekcie budynku. Beton powinien być rozścielony na płytach stropowych, zagęszczony poprzez wibrowanie i wyrównany tak, by warstwa wyrównująca tworzyła poziomą równą płaszczyznę, przygotowaną do wykonania warstw wykończeniowych stropu lub stropodachu. Należy wziąć pod uwagę wstępne wygięcie płyt, spowodowane sprężeniem, i odpowiednio zróżnicować grubość tej warstwy na długości każdego przęsła stropu. Uzasadnione jest wykonywanie wszystkich opisanych wyżej robót betonowych łącznie, w jednym ciągu, aby styki, wieńce i warstwa wyrównująca strop tworzyły spójny monolit. W miarę możliwości, wszystkie prace betonowe w obrębie całego stropu danej kondygnacji należy wykonać w jednym cyklu, unikając przerw roboczych. Jeżeli nie przewiduje się tynkowania, ani innego wykończenia stropu od dołu (np. sufitem podwieszonym), styk między płytami należy obrobić od dołu.

UWAGA: Wykonanie prac związanych z montażem i odbiorem konstrukcji oraz elementów prefabrykowanych zgodnie z zalecaniami danego producenta.

6. KONTROLA JAKOŚCI ROBÓT

6.1. Wymagania ogólne

Ogólne wymagania dotyczące prowadzenia kontroli jakości robót omówiono w punkcie 6 ogólnej specyfikacji technicznej.

6.2. Kontrola elementów prefabrykowanych

Prefabrykaty gotowe do wbudowania muszą uzyskać projektowaną wytrzymałość i posiadać atest wytwórni. Kontrola jakości robót polega na sprawdzeniu:

- o szalunków,
- o zbrojenia,
- o elementów prefabrykowanych,
- o cementu i kruszyw do betonu,
- o receptury betonu,
- o sposobu przygotowania i jakości mieszanki betonowej przed wbudowaniem,
- o sposobu ułożenia elementów stropu i jego dozbrojeń,
- o sposobu ułożenia betonu i jego zawibrowania,
- o dokładności prac wykończeniowych,
- o pielęgnacji betonu,
- o badanie wytrzymałości betonu na ściskanie (zgodnie z PN-EN 206:2014-04).

W czasie kontroli szczególna uwaga będzie zwracana na sprawdzenie zgodności prowadzenia robót z przepisami BIOZ.

6.2.1. Tolerancje wykonania prefabrykatów – płyty stropowe

Odchylenia podstawowych wymiarów płyt podstawowych, wynikające ze specyfiki technologii wytwarzania, mogą mieć następujące wartości:

- o wysokość płyty: (- 5, + 10 mm) - płyty HC200 i HC220; ± 15 mm - pozostałe płyty,
- o szerokość płyt podstawowych: (- 6 mm, + 0),
- o szerokość każdego z żeber (granicy górnej nie określa się):
- o 10 mm, - grubość półki nad i pod kanałami: (-10 mm, + 15 mm),
- o krzywizna pozioma: 5 mm + l/2000,
- o różnica wstępnego ugięcia sąsiadujących płyt: 5 mm.

Odchylenia podstawowych wymiarów płyt pochodnych:

- o szerokość płyt zwężonych przez podłużne docinanie: ± 10 mm,
- o krzywizna pozioma: 10 mm + l/2000,
- o położenie osi otworu lub krawędzi wycięcia na długości płyty: ± 25 mm,
- o długość wycięcia: ± 25 mm,
- o szerokość wycięcia: ± 10 mm.

Odchyłki położenia cięgien sprężających w płytach HC względem położenia nominalnego nie przekraczają następujących wartości:

- o w kierunku pionowym każdego pojedynczego cięgna dolnego, ułożonego w najniższej warstwie (grubość otuliny struny): (+ 10 mm; - 3 mm),

- w kierunku pionowym każdego cięgna dolnego, ułożonego w drugiej warstwie: ± 3 mm,
- w kierunku pionowym każdego pojedynczego cięgna górnego: (+ 3 mm; - 5 mm),
- w kierunku poziomym dowolnego cięgna w żebrach środkowych: ± 5 mm,
- w kierunku poziomym w żebrach skrajnych: + 5 mm
- w stronę kanału, 0 - w stronę bocznej krawędzi.

Wytyczne projektowania stropów z płyt sprężonych HC - 30 - Długość płyt HC jest zapewniona z tolerancją: ± 25 mm. Wyjątkowo, płyty przeznaczone dla budownictwa mieszkaniowego realizowanego w technologii wielkopłytowej są wytwarzane z tolerancją długości: ± 10 mm. W przypadku płyt nominalnie prostokątnych, długości dwóch przekątnych płyty mogą różnić się o 10 mm. Podane wyżej odchyłki wymiarów planu płyt obowiązują na dolnej po-wierzchni prefabrykatów; na powierzchni górnej mogą być nieco większe.

7. OBMIAR ROBÓT

Ogólne wymagania dotyczące obmiaru robót podano w części „Wymagania ogólne” pkt 7 specyfikacji technicznej.

Jednostką obmiarową są:

- 1 metr wykonanego stropu,

8. ODBIÓR ROBÓT

Ogólne wymagania dotyczące prowadzenia odbioru robót podano w części „Wymagania ogólne” pkt 8 specyfikacji technicznej.

Roboty powinny być wykonane zgodnie z Dokumentacją Projektową i ST oraz pisemnymi poleceniami Inspektora Nadzoru Inwestorskiego. Odbiór robót odbywa się po pisemnym stwierdzeniu przez Inspektora Nadzoru Inwestorskiego w Dzienniku Budowy zakończenia robót montażowych. Odbiór powinien polegać na sprawdzeniu zgodności zamocowania i zamontowania elementów prefabrykowanych z Dokumentacją Projektową, pod względem wymiarów i sposobu ich mocowania. Do odbioru Robót mają zastosowanie postanowienia zawarte w ST "Wymagania Ogólne".

9. PODSTAWA PŁATNOŚCI

Ogólne ustalenia dotyczące podstawy płatności podano w części „Wymagania ogólne” pkt 9 specyfikacji technicznej.

10. PRZEPISY ZWIĄZANE

Nie wymienienie tytułu jakiejkolwiek dziedziny, grupy, podgrupy czy normy nie zwalnia Wykonawcy od obowiązku stosowania wymogów określonych prawem polskim. Wykonawca będzie przestrzegał praw autorskich i patentowych. Jest zobowiązany do odpowiedzialności za spełnienie wszystkich wymagań prawnych w odniesieniu do używanych opatentowanych urządzeń lub metod.

10.1. Normy

PN-EN 1169:2001	Prefabrykaty betonowe. Ogólne zasady fabrycznej kontroli produkcji betonu zbrojonego włóknom szklanym
PN-EN 1170-1:1999	Prefabrykaty betonowe. Metoda badania betonu zbrojonego włóknom szklanym. Pomiar konsystencji świeżej matrycy cementowej metod rozplywu
PN-EN 1170-2:1999	Prefabrykaty betonowe. Metoda badania betonu zbrojonego włóknom szklanym. Pomiar zawartości włókna w świeżym GRC metod wypłukiwania
PN-EN 1170-3:1999	Prefabrykaty betonowe. Metoda badania betonu zbrojonego włóknom szklanym. Pomiar zawartości włókna w świeżym GRC metod natrysku

PN-EN 1170-4:1999	Prefabrykaty betonowe. Metoda badania betonu zbrojonego włóknem szklanym. Pomiar wytrzymałości na zginanie. Badanie uproszczone
PN-EN 1170-5:1999	Prefabrykaty betonowe. Metoda badania betonu zbrojonego włóknem szklanym. Pomiar wytrzymałości na zginanie. Badanie pełne
PN-EN 1170-6:1999	Prefabrykaty betonowe. Metoda badania betonu zbrojonego włóknem szklanym. Oznaczanie nasiąkliwości przy zanurzeniu i oznaczanie gęstości w stanie suchym
PN-EN 1170-7:1999	Prefabrykaty betonowe. Metoda badania betonu zbrojonego włóknem szklanym. Pomiar skrajnych zmienności wymiarowych spowodowanych zawilgoceniem
PN-EN 1168:2011	Prefabrykaty z betonu - Płyty kanałowe

SPECYFIKACJA TECHNICZNA WYKONANIA I ODBIORU ROBÓT BUDOWLANYCH

B - 01.03.01

OBRÓBKİ BLACHARSKIE, RYNNY I RURY SPYSTOWE

SPIS TREŚCI

- 1. WSTĘP**
 - 2. MATERIAŁY**
 - 3. SPRZĘT**
 - 4. TRANSPORT**
 - 5. WYKONANIE ROBÓT**
 - 6. KONTROLA JAKOŚCI ROBÓT**
 - 7. OBMIAR ROBÓT**
 - 8. ODBIÓR ROBÓT**
 - 9. PODSTAWA PŁATNOŚCI**
 - 10. PRZEPISY ZWIĄZANE**
-

1. WSTĘP

1.1. Przedmiot ST

Przedmiotem niniejszej specyfikacji technicznej (ST) są wymagania dotyczące wykonania i odbioru rynien i rur spustowych oraz wykonania i montażu obróbek blacharskich, które zostaną wykonane na podstawie dokumentacji projektowej dla zadania pn. „Budowa Szkoły Podstawowej i Przedszkola Publicznego wraz z zagospodarowaniem terenu i zjazdami z drogi publicznej oraz instalacjami wewnętrznymi i zewnętrznymi: wod-kan, c.o., wentylacja i energetyczna oraz przebudową budynku istniejącego w Ostrowi Mazowieckiej”.

Klasyfikacja wg Wspólnego Słownika Zamówień (CPV)

<i>Grupa</i>	<i>Klasa</i>	<i>Kategoria</i>	<i>Opis</i>
45200000-9			Roboty budowlane w zakresie wznoszenia kompletnych obiektów budowlanych lub ich części oraz w zakresie inżynierii lądowej i wodnej.
	45260000-7		Roboty w zakresie wykonywania pokryć i konstrukcji dachowych i inne podobne roboty specjalistyczne.
		45261000-4	Wykonanie pokryć i konstrukcji dachowych oraz podobne roboty.
		45261210-9	Wykonanie pokryć dachowych.

1.2. Zakres stosowania ST

Specyfikacja techniczna jest dokumentem będącym podstawą do udzielenia zamówienia i zawarcia umowy na wykonanie robót zawartych w pkt. 1.1 powyższej ST.

1.3. Określenia podstawowe

Określenia i nazewnictwo użyte w niniejszej specyfikacji technicznej ST są zgodne z obowiązującymi podanymi w normach PN i przepisach Prawa budowlanego.

Użyte w ST wymienione poniżej określenia należy rozumieć w każdym przypadku następująco:

Rynna - korytko do odprowadzenia wody z połaci dachowej.

Rura spustowa - rura odprowadzająca wodę z rynny do kanalizacji deszczowej lub na teren.

Obróbka blacharska - rodzaj zabezpieczenia oraz wykończenia elementów architektonicznych obiektu.

1.4. Zakres robót objętych ST

Niniejsza specyfikacja obejmuje wszystkie czynności umożliwiające i mające na celu wykonanie obróbek blacharskich przy użyciu materiałów i systemów odpowiadających wymaganiom norm lub aprobat technicznych.

1.5. Ogólne wymagania dotyczące robót

Ogólne wymagania dotyczące robót podano w części „Wymagania ogólne” pkt 1.5 specyfikacji technicznej.

Montaż obróbek blacharskich winno być zlecone przedsiębiorstwu mającemu właściwe doświadczenie w realizacji tego typu robót i gwarantującemu właściwą jakość wykonania. Roboty związane z wykonaniem i montażem obróbek blacharskich winne być wykonane ściśle wg dokumentacji technicznej.

Przed przystąpieniem do robót wykonawcy oraz nadzór techniczny winny się dokładnie zaznajomić z całością dokumentacji technicznej, w tym także i z pozostałymi odrębnymi częściami dokumentacji. Dotyczy to zwłaszcza projektu organizacji robót.

Wszelkie ewentualne niejasności w sprawach dokumentacji należy wyjaśnić z autorami poszczególnych opracowań.

2. MATERIAŁY

2.1. Wymagania ogólne

Ogólne wymagania dotyczące materiałów, ich pozyskiwania i składowania podano w części „Wymagania ogólne” pkt 2 specyfikacji technicznej.

Rynny, rury spustowe, a także inne materiały potrzebne do montażu powinny posiadać atest ITB oraz ocenę Państwowego Zakładu Higieny.

ROZWIĄZANIE PROJEKTOWE

Rury spustowe \varnothing 100 mm bezsyfonowe osadniki R z rusztem wg SWW 0614 – 498

Uwaga: Materiały które należy użyć w ramach niniejszej inwestycji stosować zgodnie z Dokumentacją Projektową po wcześniejszej akceptacji Projektanta oraz Inwestora.

3. SPRZĘT

3.1. Wymagania ogólne

Ogólne wymagania dotyczące sprzętu do wykonania robót podano w części „Wymagania ogólne” pkt 3 specyfikacji technicznej.

Roboty można wykonać ręcznie lub przy użyciu innych specjalistycznych narzędzi. Wykonawca jest zobowiązany do używania takich narzędzi, które nie spowodują niekorzystnego wpływu na jakość materiałów i wykonywanych robót oraz będą przyjazne dla środowiska.

3.2. Sprzęt do wykonywania robót blacharskich

Przy wykonywaniu obróbek blacharskich Wykonawca powinien korzystać z:

- o elektronarzędzia ręczne jak: wiertarka z udarem, elektrowkrętarki,
- o nożyce do cięcia blach,
- o młotek gumowy, młotek drewniany,
- o nóż blacharski,
- o kleszcze blacharskie,
- o giętarka do blach,
- o szczypce techniczne,
- o palnik gazowy z butlą gazową,
- o lutownica,
- o pistolet wyciskowy do pojemników z silikonem,
- o rusztowania systemowe z pomstami technologicznymi,
- o przyścienny wyciąg budowlany.

4. TRANSPORT

4.1. Wymagania ogólne

Ogólne wymagania dotyczące transportu podano w części „Wymagania ogólne” pkt 4 specyfikacji technicznej.

4.2. Transport i składowanie materiałów

Elementy prefabrykowane obróbek blacharskich można przewozić dowolnymi środkami transportu w odpowiedni sposób zabezpieczone przed uszkodzeniami mechanicznymi. Sposób transportu i składowania powinien być zgodny z warunkami i wymaganiami podanymi przez producenta.

Blacha powinna być transportowana i składowana w stanie suchym i przy zapewnieniu stałego dostępu powietrza. W przypadku składowania zwojów lub prefabrykowanych pasów na placu budowy należy unikać bezpośredniego kontaktu płaszczyzn materiału np. z mokrą folią, zapewnić również przykrycie odporne na działanie wiatru. Unikać należy:

- przykrywania zwojów lub prefabrykatów w sposób uniemożliwiający dopływ powietrza,
- składowania na wilgotnym podłożu,
- przekroczenia punktu rosy,
- transportowania lub składowania materiału na wilgotnych paletach,
- zbyt ciasnego układania materiału w trakcie transportu i składowania.

5. WYKONANIE ROBÓT

5.1. Wymagania ogólne

Ogólne wymagania dotyczące wykonania robót podano w części „Wymagania ogólne” pkt 5 specyfikacji technicznej.

5.2. Wykonanie prac

5.2.1 Obróbki blacharskie dachu

Obróbki blacharskie powinny być dostosowane do rodzaju pokrycia. Roboty blacharskie mogą być wykonywane o każdej porze roku, lecz w temperaturze nie niższej od -15°C , a w przypadku blach cynkowanych w temperaturze nie niższej niż 5°C . Robot nie wolno wykonywać na oblodzonych podłożach blachy nie należy układać bezpośrednio na podłożach z betonu (stosować izolacje np. z papy), tynku cementowego lub cementowo-wapiennego, z gładzi cementowej oraz na podłożu zawierającym związki siarki. Podłoża te należy najpierw zagruntować roztworem asfaltowym i położyć na nich papę asfaltową. Wymaganie to dotyczy szczególnie miejsc wykonywania obróbek blacharskich.

Wszystkie wygięcia blach powinny być wykonane w taki sposób, aby nie nastąpiło nacięcie blachy lub odprysnięcie powłoki zabezpieczającej blachy. Każde zabezpieczenie jest zakończone zębem okapowym (kapinosem). Sposoby połączenia zabezpieczenia z pokryciem zależne są od rodzaju pokrycia, w każdym przypadku jednak powinny one zapewniać szczelność pokrycia.

Przy wykonywaniu obróbek blacharskich należy pamiętać o konieczności zachowania dylatacji. Dylatacje konstrukcyjne powinny być zabezpieczone w sposób umożliwiający przeniesienie ruchów poziomych i pionowych dachu w taki sposób, aby następował szybki odpływ wody z obszaru dylatacji. Zakład obróbek wykonać na szerokość zgodną z zaleceniami producenta obróbek.

Połączenia poprzeczne

Połączenia poprzeczne wykonuje się w zależności od stopnia pochylenia dachu na zakładkę pojedynczą lub podwójny rąbek. Przyjmuje się układać:

- zwyczajny rąbek poprzeczny dla pochyłości dachów $\geq 47\%$ (25°),
- zwyczajny rąbek poprzeczny z dodatkowym zagięciem dla pochylenia dachu $\geq 18\%$ (10°),
- podwójny rąbek poprzeczny przy nachyleniu dachu $\geq 12,3\%$ (7°).

Połączenia podłużne

System listwowy

System listwowy jest w różnych odmianach wykonawczych stosowany do wykonywania dachów oraz częściowo fasad. Charakteryzuje się on listwą drewnianą do której są przyłączone odgięcia płatów.

System niemiecki

Minimalny przekrój listwy wynosi 40×40 mm. W systemie niemieckim uchwyt pasmowy o szerokości co najmniej 100 mm powinien być przymocowany za pomocą 4 gwoździ na górnej stronie listwy. Jednocześnie boczne odgięcia płatów powinny być wykonane pod kątem 90° i wystawać ponad listwę 1,5 - 2 cm.

System belgijski

W systemie tym uchwyty trzymane są za pomocą listwy drewnianej. Uchwyt pasmowy ma szerokość od 40 do 50 mm. Jeśli pochyłość dachu przekracza 80 to nie należy stosować systemu belgijskiego ponieważ boczne odgięcia płatów nie posiadają dodatkowych zagięć, zachodzi niebezpieczeństwo, że woda może być wciskana przez wiatr pod pokrywą listwy

Połączenia wzdłużne na rąbek stojący

System podwójnego rąbka oraz rąbka kąтового jest najczęściej stosowanym połączeniem przy wykonywaniu pokryć dachowych. Systemy te dają się bez problemu i wszechstronnie zastosować niezależnie od kształtu architektonicznego. Poprzez zastosowanie maszyn profilujących i zaginających wykonanie i zamknięcie pokrycia nie zajmuje wiele czasu i jest w pełni racjonalne. Poprzez takie profilowanie i zamykanie osiąga się równomierną technicznie i optycznie jakość wykonania połączeń wzdłużnych, niemożliwą wcześniej do osiągnięcia przy zastosowaniu metod ręcznych. Przyjmuje się układać:

- rąbek kątowy stojący przy nachyleniu dachu $\geq 25^{\circ}$
- rąbek podwójny stojący przy nachyleniu dachu $\geq 3^{\circ}$

Kolejność procesu wykonywania rąbka z wstępnie profilowanych paneli z zastosowaniem haftki przesuwnej:

- o panel wstępnie profilowany,
- o umieszczenie haftki przesuwnej,
- o zawieszenie następnego panelu.
- o po maszynowym zamknięciu – wykonanie rąbka kąтового
- o po maszynowym wyłożeniu rąbka kąтового - wykonanie podwójnego rąbka stojącego

Umiejscowienie haftek stałych i przesuwnych

System podwójnego rąbka stojącego oraz systemy listwowe wymagają takiego zamocowania płatów aby mogły być przejęte zmiany długości przy kalenicy i okapie. Haftki stałe i przesuwne powinny być rozmieszczone z uwzględnieniem nachylenia dachu, położenia przeniknięć oraz długości płatów. Rozmieszczenie stałych uchwytów zależne jest od nachylenia dachu. Uchwyty stałe umiejscowione są w górnej 1/3 lub 1/4 części płata dachu na długości 1-2 m. Odległości pomiędzy haftkami stałymi lub przesuwymi powinny wynosić 30-40 cm.

Aby osiągnąć wysoką jakość wykonania tego połączenia, stosować należy specjalne maszyny profilujące i zaginające (do kształtowania profili i zaginania rąbków). Poprzez takie profilowanie i zamykanie osiąga się równomierną technicznie i optycznie jakość wykonania połączeń wzdłużnych, niemożliwą wcześniej do osiągnięcia przy zastosowaniu metod ręcznych.

5.3. Rynny

Wykonanie i montaż zgodnie ze sztuką dekarską oraz instrukcją producenta rynien.

Rynny powinny być mocowane uchwytami, rozstawionymi w odstępach nie większych niż 50 cm, spadki rynien regulować na uchwytach zgodnie z projektem (nie mniej niż 0,5%), zewnętrzny brzeg rynny powinien być usytuowany o 10 mm niżej w stosunku do brzegu wewnętrznego, brzeg wewnętrzny w najwyższym położeniu rynny powinien być usytuowany o 25 mm niżej w stosunku do linii stanowiącej przedłużenie połąci, rynny powinny mieć wlutowane wpusty do rur spustowych, największa długość rynny nie powinna być większa niż 20 m licząc odległość między sąsiednimi rurami spustowymi.

5.4. Rury spustowe

Rury spustowe powinny być mocowane do ścian uchwytami, rozstawionymi w odstępach nie większych niż 3 m, uchwyty powinny być mocowane w sposób trwały przez wbicie trzpienia w spoiny muru lub osadzenie w zaprawie cementowej w wykutych gniazdach, rury spustowe odprowadzające wodę do kanalizacji powinny być wpuszczone do rury żeliwnej na głębokość kielicha, odchylenie rur spustowych od pionu nie powinno być większe niż 20 mm przy długości rur większej niż 10 m, odchylenie rur spustowych od linii prostej mierzonej na długości 2 m nie powinno być większe niż 3 mm;

6. KONTROLA JAKOŚCI ROBÓT

6.1. Wymagania ogólne

Ogólne wymagania dotyczące prowadzenia kontroli jakości robót podano w części „Wymagania ogólne” pkt 6 specyfikacji technicznej.

Wykonanie robót przeprowadzić zgodnie z ST i dokumentacją projektową. Badania jakości robót podczas budowy obejmują:

- o Sprawdzenie zgodności z dokumentacją techniczną. Badanie powinno polegać na porównaniu wykonanych obróbek z projektem technicznym oraz stwierdzeniu wzajemnej zgodności za pomocą oględzin i pomiaru.
- o Sprawdzenie podłoża. Badanie to powinno być przeprowadzone przed przystąpieniem do robót.
- o Sprawdzenie materiałów. Badanie należy przeprowadzić pośrednio na podstawie zapisów w dzienniku budowy oraz atestów i świadectw dopuszczenia materiałów do stosowania w budownictwie wydanych przez ITB.
- o Sprawdzenie wyglądu zewnętrznego robót. Badanie polega na oględzinach i sprawdzeniu występowania takich wad jak: dziury, pęknięcia, nieprostokątne szwów do okapu, odchylenia rąbków lub zwojów od linii prostej itp.
- o Sprawdzenie umocowania i łączenia arkuszy. Badanie polega na stwierdzeniu czy łączenia i umocowania arkuszy są wykonane zgodnie z normą i instrukcją montażu wybranego producenta.

Kontrola jakości robót polega na sprawdzeniu zgodności ich wykonania z wymaganiami normowymi, wymaganiami dokumentacji projektowej oraz niniejszej specyfikacji. Kontrola ta przeprowadzana jest przez Inspektora nadzoru:

- a) w odniesieniu do prac zanikających (kontrola i odbiór częściowy) – podczas wykonania prac pokrywowych,
- b) w odniesieniu do właściwości całego pokrycia (kontrola końcowa) – po zakończeniu prac pokrywowych.

Kontrola częściowa i końcowa dotycząca pokryć z blachy przeprowadza się sprawdzając zgodność wykonanych robót z wymaganiami norm: PN-EN 501:1999, PN-EN 504:2002, PN-EN 502:2013-07, PN-EN 506:2010, PN-EN 507:2019-12, PN-EN 508-2:2019-12 oraz z wymaganiami niniejszej specyfikacji technicznej.

7. OBMIAR ROBÓT

Ogólne wymagania dotyczące obmiarów robót omówiono w punkcie 7 ogólnej specyfikacji technicznej.

Jednostką obmiaru jest

- metr kwadratowy [m²] wykonanych obróbek blacharskich
- Sztuka [1 szt.] dla elementów montażowych tj, uchwytów, wkrętów
- Decymetr sześcienny [dm³] dla zużycia kleju montażowego

8. ODBIÓR ROBÓT

Ogólne wymagania dotyczące prowadzenia odbioru robót podano w części „Wymagania ogólne” pkt 8 specyfikacji technicznej.

Roboty związane z wykonywaniem obróbek blacharskich, wymagają odbiorów częściowych. Badania w czasie odbioru częściowego należy przeprowadzać dla tych robót, do których dostęp później jest niemożliwy lub utrudniony.

Odbiór częściowy powinien obejmować sprawdzenie:

- a) podkładu,
- b) jakości zastosowanych materiałów,
- c) dokładności wykonania obróbek blacharskich i ich połączenia z pokryciem,
- d) szczelności połączeń.

Dokonanie odbioru częściowego powinno być potwierdzone wpisem do dziennika budowy. Odbioru końcowego należy dokonać po zakończeniu robót, po deszczu. Podstawę do odbioru obróbek blacharskich stanowią następujące dokumenty:

- a) dokumentacja projektowa i dokumentacja powykonawcza,
- b) dziennik budowy z zapisem stwierdzającym odbiór częściowy podłoża oraz poszczególnych warstw lub fragmentów obróbek,
- c) zapisy dotyczące wykonywania robót i rodzaju zastosowanych materiałów,
- d) protokoły odbioru materiałów i wyrobów, które powinny zawierać: zestawienie wyników kontroli i odbiorów częściowych, jak również końcowych,
- e) stwierdzenie zgodności lub niezgodności wykonania robót pokrywczych z dokumentacją,
- f) spis dokumentacji przekazywanej inwestorowi. W skład tej dokumentacji powinien wchodzić program utrzymania pokrycia – obróbek blacharskich.

Uznaje się, że badania dały wynik pozytywny gdy wszystkie właściwości materiałów i pokrycia dachowego są zgodne z wymaganiami niniejszej specyfikacji technicznej lub aprobaty technicznej albo wymaganiami norm przedmiotowych. Jeżeli chociaż jeden wynik badania daje wynik negatywny, obróbki blacharskie nie powinny być odebrane.

W takim przypadku należy przyjąć jedno z następujących rozwiązań:

- poprawić roboty i elementy obróbek i przedstawić do ponownego odbioru,
- jeżeli odchylenia od wymagań nie zagrażają bezpieczeństwu użytkowania i trwałości pokrycia, należy obniżyć cenę za wykonane prace,
- w przypadku gdy nie są możliwe podane wyżej rozwiązania – rozebrać obróbki w miejscach, w których nie odpowiadają one wymaganiom i ponownie je wykonać.

9. PODSTAWA PŁATNOŚCI

Ogólne ustalenia dotyczące podstawy płatności podano w części „Wymagania ogólne” pkt 9 specyfikacji technicznej.

Płatność za wykonane roboty odbywać się będzie na podstawie zapisów zawartych w Umowie z Inwestorem.

Przyjmuje się, że cena za te prace w przyjętej ofercie Wykonawcy w przypadku umowy ryczałtowej lub stawka jednostkowa w przypadku rozliczenia kosztorysowego obejmuje wszystkie czynności niezbędne do ich zrealizowania, zgodnie z poniższym wyszczególnieniem.

Pokrycie dachu blachą

Płaci się za ilość m² krycia, która obejmuje:

- o przygotowanie stanowiska roboczego,
- o dostarczenie materiałów i sprzętu,
- o obsługę sprzętu nieposiadającego etatowej obsługi,
- o ustawienie, rozbiórkę i pracę rusztowań,
- o oczyszczenie podkładu,
- o pokrycie dachu blachą płaską łączne z przygotowaniem łapek i żabek oraz obrobienie kominów, kalenic, koszy,
- o narożników łączne z pokitowaniem lub
- o (pokrycie dachu blachą trapezową i dachówkową lub płytami z tworzyw sztucznych łączne z przycięciem płyt i
- o obróbkę na żądany wymiar, umocowanie za pomocą wkrętów samogwintujących płyt dachowych, gąsiorów i
- o obróbkę blacharskich oraz uszczelnienie kalenicy i okapu),
- o oczyszczenie miejsca pracy z resztek materiałów,
- o likwidacja stanowiska roboczego.

Obróbki blacharskie

Płaci się za ilość m² lub m bieżących obróbki wg ceny jednostkowej, która obejmuje:

- o przygotowanie,
- o ustawienie, rozbiórkę i pracę rusztowań,
- o zamontowanie i umocowanie obróbek w podłożu, zalutowanie połączeń,
- o uporządkowanie stanowiska pracy.

Rynny i rury spustowe

Płaci się za ilość „m” rynien wg ceny jednostkowej, która obejmuje:

- o przygotowanie,
- o ustawienie, rozbiórkę i pracę rusztowań,
- o zmontowanie, umocowanie rynien i rur spustowych oraz zalutowanie połączeń,
- o uporządkowanie stanowiska pracy.

Akcesoria dachowe i odwodnieniowe

Płaci się za ilość sztuk zamontowanych akcesoriów pokryciowych wg ceny jednostkowej, która obejmuje:

- o przygotowanie miejsca montażu,
- o ustawienie, rozbiórkę i pracę rusztowań,
- o zamocowanie akcesoriów zgodnie z zaleceniami producenta wraz z odpowiednim obrobieniem i uszczelnieniem
- o uporządkowanie stanowiska pracy.

10. PRZEPISY ZWIĄZANE

10.1. Normy

PN-EN 501:1999	Wyroby do pokryć dachowych z metalu. Charakterystyka wyrobów z cynku do pokryć dachowych układanych na ciągłym podłożu
PN-EN 502:2013-07	Wyroby do pokryć dachowych z metalu. Charakterystyka wyrobów z blachy ze stali odpornej na korozję układanych na ciągłym podłożu.
PN-EN 504:2002	Wyroby do pokryć dachowych z metalu. Charakterystyka wyrobów z blachy miedzianej układanych na ciągłym podłożu.
PN-EN 506:2010	Wyroby do pokryć dachowych z metalu. Charakterystyka wyrobów samonośnych z blachy miedzianej lub cynkowej
PN-EN 507:2019-12	Wyroby do pokryć dachowych z metalu. Charakterystyka wyrobów z blachy aluminiowej układanych na ciągłym podłożu.
PN-EN 508-2:2019-12	Wyroby do pokryć dachowych z metalu. Charakterystyka wyrobów samonośnych z blachy stalowej, aluminiowej lub ze stali odpornej na korozję. Część 2: Aluminium

SPECYFIKACJA TECHNICZNA WYKONANIA I ODBIORU ROBÓT

B - 02.01.01

STROPODACH

SPIIS TREŚCI

1. WSTĘP
 2. MATERIAŁY
 3. SPRZĘT
 4. TRANSPORT
 5. WYKONANIE ROBÓT
 6. KONTROLA JAKOŚCI ROBÓT
 7. OBMIAŁ ROBÓT
 8. ODBIÓR ROBÓT
 9. PODSTAWA PŁATNOŚCI
 10. PRZEPISY ZWIĄZANE
-

1. WSTĘP

1.1. Przedmiot ST

Przedmiotem niniejszej specyfikacji technicznej (ST) są wymagania dotyczące wykonania i odbioru robót związanych z wykonaniem stropodachów zielonych i tradycyjnych, które zostaną wykonane w ramach dokumentacji projektowej dla zadania pn.: „Budowa Szkoły Podstawowej i Przedszkola Publicznego wraz z zagospodarowaniem terenu i zjazdami z drogi publicznej oraz instalacjami wewnętrznymi i zewnętrznymi: wod-kan, c.o., wentylacja i energetyczna oraz przebudową budynku istniejącego w Ostrowi Mazowieckiej”.

1.2. Zakres stosowania

Szczegółowa specyfikacja techniczna jest stosowana jako dokument przetargowy przy zlecaniu i realizacji robót wymienionych w pkt. 1.1.

1.3. Określenia podstawowe

Określenia i nazewnictwo użyte w niniejszej specyfikacji technicznej ST są zgodne z obowiązującymi podanymi w normach PN i przepisach Prawa budowlanego.

1.4. Zakres robót objętych ST

Ustalenia zawarte w niniejszej specyfikacji technicznej obejmują wykonanie stropodachu wykończonego żwirem.

1.5. Ogólne wymagania dotyczące robót

Ogólne wymagania dotyczące robót podano w części „Wymagania ogólne” pkt 1.5 specyfikacji technicznej.

Wykonawca robót jest odpowiedzialny za jakość wykonania robót, ich zgodność z dokumentacją projektową, ST i poleceniami Inspektora Nadzoru Inwestorskiego.

2. MATERIAŁY

2.1. Wymagania ogólne

Ogólne wymagania dotyczące materiałów, ich pozyskiwania i składowania podano w części „Wymagania ogólne” pkt 2 specyfikacji technicznej.

2.2. Wymagania szczegółowe

Stropodach

- Żwir otoczakowy frakcji 16/32 mm
- Geowłóknina poliestrowa min. 300 g/m²

UWAGA:

Wymagania szczegółowe dla hydroizolacji oraz termoizolacji opisano w ST: „*Hydroizolacje*” oraz ST: „*Izolacje termiczne i akustyczne*”.

3. SPRZĘT

3.1. Wymagania ogólne

Ogólne wymagania dotyczące sprzętu do wykonania robót podano w części „Wymagania ogólne” pkt 3 specyfikacji technicznej.

3.2. Sprzęt do wykonania robót

Wykonawca jest zobowiązany do używania jedynie takiego sprzętu, który nie spowoduje niekorzystnego wpływu na jakość wykonywanych robót i będzie gwarantować przeprowadzenie robót, zgodnie z zasadami określonymi w Dokumentacji Projektowej i ST. W przypadku braku ustaleń w wymienionych dokumentach, zasady pracy sprzętu powinny być uzgodnione i zaakceptowane przez inspektora nadzoru inwestorskiego. Sprzęt należący do Wykonawcy lub wynajęty do wykonania robót musi być utrzymywany w dobrym stanie technicznym i w gotowości do pracy.

Wykonawca dostarczy, na żądanie, Inspektorowi nadzoru inwestorskiego kopie dokumentów potwierdzających dopuszczenie sprzętu do użytkowania, tam gdzie jest to wymagane przepisami. Jeżeli przewiduje się możliwość wariantowego użycia sprzętu przy wykonywanych robotach, Wykonawca powiadomi Inspektora nadzoru inwestorskiego o swoim zamiarze wyboru i uzyska jego akceptację. Wybrany sprzęt po akceptacji, nie może być później zmieniany bez zgody Inspektora.

Jakikolwiek sprzęt, maszyny, urządzenia i narzędzia nie gwarantujące zachowania warunków technologicznych, nie zostaną przez Inspektora nadzoru inwestorskiego dopuszczone do robót. Wykonawca jest zobligowany do skalkulowania kosztów jednorazowych sprzętu w cenie jednostkowej robót, do których ten sprzęt jest przeznaczony.

4. TRANSPORT

4.1. Wymagania ogólne

Ogólne wymagania dotyczące transportu podano w części „Wymagania ogólne” pkt 4 specyfikacji technicznej.

4.2. Transport materiałów

Transport materiałów odbywa się w sposób zabezpieczający je przed przesuwaniem podczas jazdy, uszkodzeniem i zniszczeniem, określony w instrukcji określonej przez Producenta i dostosowanej do polskich przepisów przewozowych.

4.3. Przechowywanie i składowanie materiałów

Wykonawca zapewni, aby tymczasowo składowane materiały, (do czasu, gdy będą one zużyte) były zabezpieczone przed zniszczeniem, zachowały swoją jakość i właściwości oraz były dostępne do kontroli przez Inspektora Nadzoru Inwestorskiego. Przechowywanie materiałów musi się odbywać na zasadach i w warunkach odpowiednich dla danego materiału oraz w sposób skutecznie zabezpieczający przed dostępem osób trzecich. Wszystkie miejsca czasowego składowania materiałów powinny być po zakończeniu robót doprowadzone przez Wykonawcę do ich pierwotnego stanu.

5. WYKONANIE ROBÓT

5.1. Wymagania ogólne

Ogólne wymagania dotyczące wykonania robót podano w części „Wymagania ogólne” pkt 5 specyfikacji technicznej.

5.2. Układanie włókniny filtracyjnej

Włókninę filtracyjną układać na zakład ok. 25 cm. We wszystkich miejscach na granicy powierzchni substratu glebowego oraz pionowe ściany należy wywinąć ją na elementy pionowe. Warstwę układać w taki sposób, aby uniemożliwić dostawanie się cząstek gleby w kubelki folii drenującej. W miejscach występowania elementów pionowych, na granicy kruszyw i substratu – należy ułożyć dodatkową warstwę włókniny wykonaną z zakładem 50 cm.

W ciągu dwóch tygodni od ułożenia włókniny należy ją przykryć kolejną warstwą zgodnie z dokumentacją projektową.

5.3. Układanie maty drenażowej

Instalacja polega na ułożeniu płyt, o wymiarach 1x2m obok siebie z zakładem na jedno wytłoczenie. Sugerowany zakład technologiczny - 5%.

Materiał powinien być zakryty w przeciągu jednego miesiąca od instalacji.

5.4. Ułożenie warstwy żwiru

Żwir rozkładać na uprzednio ułożonej macie dyfuzyjnej. Grubość warstwy zgodnie z dokumentacją projektową.

6. KONTROLA JAKOŚCI ROBÓT

6.1. Wymagania ogólne

Ogólne wymagania dotyczące prowadzenia kontroli jakości robót podano w części „Wymagania ogólne” pkt 6 specyfikacji technicznej.

6.2. Badania w czasie robót

Dostarczone na plac budowy materiały należy kontrolować pod względem ich jakości. Zasady kontroli powinien ustalić Kierownik budowy w porozumieniu z Inspektorem nadzoru. Kontrola jakości polega na sprawdzeniu, czy dostarczone materiały i wyroby mają zaświadczenia o jakości wystawione przez producenta oraz na sprawdzeniu właściwości technicznych na podstawie badań doraźnych.

Przy odbiorze stropodachu należy sprawdzić:

- jakość wykonania prac izolacyjnych i podkładowych,
- zgodność warstw izolacyjnych i drenażowych z projektem,
- zgodność warstw wierzchnich z projektem.

7. OBMIAR ROBÓT

Ogólne wymagania dotyczące obmiaru robót podano w części „Wymagania ogólne” pkt 7 specyfikacji technicznej.

Jednostką obmiarową robót jest 1 m².

Ilość robót określa się na podstawie projektu z uwzględnieniem zmian zaaprobowanych przez Inspektora Nadzoru i sprawdzonych w naturze.

8. ODBIÓR ROBÓT

Ogólne wymagania dotyczące prowadzenia odbioru robót podano w części „Wymagania ogólne” pkt 8 specyfikacji technicznej.

Częściowy odbiór robót powinien być przeprowadzony przed wykonaniem warstw wierzchnich. Odbiór końcowy powinien być natomiast przeprowadzony po ostatecznym wykonaniu nawierzchni dachu.

Podstawę do odbioru robót powinny stanowić następujące dokumenty:

- a) dokumentacja techniczna;
- b) dziennik budowy;
- c) zaświadczenie o jakości materiałów i wyrobów dostarczonych na budowę;
- d) protokoły odbioru materiałów i wyrobów.

Jeżeli wszystkie czynności odbioru robót dały wyniki pozytywne, wykonane roboty należy uznać za zgodne z wymaganiami ST i Dokumentacją Projektową.

9. PODSTAWA PŁATNOŚCI

Ogólne ustalenia dotyczące podstawy płatności podano w części „Wymagania ogólne” pkt 9 specyfikacji technicznej.

Płatność za wykonane roboty odbywać się będzie na podstawie zapisów zawartych w umowie z Inwestorem.

10. PRZEPISY ZWIĄZANE

Nie wymienienie tytułu jakiegokolwiek dziedziny, grupy, podgrupy czy normy nie zwalnia Wykonawcy od obowiązku stosowania wymogów określonych prawem polskim. Wykonawca będzie przestrzegał praw autorskich i patentowych. Jest zobowiązany do odpowiedzialności za spełnienie wszystkich wymagań prawnych w odniesieniu do używanych opatentowanych urządzeń lub metod.

10.1. Normy

PN-B-24008:1997
DIN 4095
DIN 18195

Masa uszczelniająca
Drenaż do ochrony budowli
Uszczelnianie budynków

SPECYFIKACJA TECHNICZNA WYKONANIA I ODBIORU ROBÓT BUDOWLANYCH

B - 02.02.01

STOLARKA I ŚLUSARKA

SPIS TREŚCI

- 1. WSTĘP**
 - 2. MATERIAŁY**
 - 3. SPRZĘT**
 - 4. TRANSPORT**
 - 5. WYKONANIE ROBÓT**
 - 6. KONTROLA JAKOŚCI ROBÓT**
 - 7. OBMIAR ROBÓT**
 - 8. ODBIÓR ROBÓT**
 - 9. PODSTAWA PŁATNOŚCI**
 - 10. PRZEPISY ZWIĄZANE**
-

1. WSTĘP

1.1. Przedmiot ST

Przedmiotem niniejszej szczegółowej specyfikacji technicznej są wymagania dotyczące wykonania i odbioru robót polegających na montażu stolarki i ślusarki drzwiowej i okiennej, które zostaną wykonane na podstawie dokumentacji projektowej dla zadania pn.: „Budowa Szkoły Podstawowej i Przedszkola Publicznego wraz z zagospodarowaniem terenu i zjazdami z drogi publicznej oraz instalacjami wewnętrznymi i zewnętrznymi: wod-kan, c.o., wentylacja i energetyczna oraz przebudową budynku istniejącego w Ostrowi Mazowieckiej”.

Klasyfikacja wg Wspólnego Słownika Zamówień (CPV)

<i>Grupa</i>	<i>Klasa</i>	<i>Kategoria</i>	<i>Opis</i>
98000000-3			Różne usługi
	98390000-3		Różne usługi niesklasyfikowane.
		98395000-8	Usługi ślusarskie.
45400000-1			Roboty wykończeniowe w zakresie obiektów budowlanych.
	45420000-7		Roboty w zakresie stolarki budowlanej oraz roboty ciesielskie.
		45421000-4	Roboty w zakresie stolarki budowlanej.

1.2. Zakres stosowania ST

Szczegółowa specyfikacja techniczna jest dokumentem będącym podstawą do udzielenia zamówienia i zawarcia umowy na wykonanie robót zawartych w pkt 1.1.

1.3. Określenia podstawowe

Określenia i nazewnictwo użyte w niniejszej specyfikacji technicznej ST są zgodne z obowiązującymi podanymi w normach PN i przepisach Prawa budowlanego.

Użyte w ST wymienione poniżej określenia należy rozumieć w każdym przypadku następująco:

Element konstrukcyjny – część konstrukcji służąca do przeniesienia sił.

Złącze – konstrukcja utworzona przez przyległe części dwóch lub więcej wyrobów, elementów budowlanych zestawionych razem albo połączonych z zastosowaniem lub bez łączników.

Kształtownik – wyrób hutniczy o stałym, lecz złożonym przekroju poprzecznym, małym w stosunku do jego długości.

Drzwi – konstrukcja do zamykania otworu, przeznaczona głównie do zapewnienia dostępu, działająca na zawiasach przegubowych, osi obrotu lub za pomocą przesuwu.

1.4. Zakres robót objętych ST

Roboty, których dotyczy niniejsza ST obejmują wszystkie czynności umożliwiające i mające na celu montaż stolarki i ślusarki drzwiowej i okiennej.

1.5. Ogólne wymagania dotyczące robót

Ogólne wymagania dotyczące robót podano w części „Wymagania ogólne” pkt 1.5 specyfikacji technicznej.

Wykonawca robót jest odpowiedzialny za jakość wykonania robót, ich zgodność z dokumentacją projektową, ST i poleceniami Inspektora Nadzoru Budowlanego.

1.6. Wymagane uzgodnienia

1.6.1. Okna

Wykonawca zobowiązany jest przedstawić do akceptacji Architekta rysunki warsztatowe sposobu mocowania elementów, uzgodnienia detali przy uwzględnieniu projektowanego wykończenia, zatwierdzenia koloru ościeżnic i wykończenia poszczególnych elementów okien, zatwierdzenia wzoru i koloru wykończenia wszystkich okuć.

Wymagane są rysunki detali osadzenia ościeżnic w stosunku do elementów wykończeniowych ścian, podłóg i sufitów.

Wymagane są rysunki warsztatowe okien, z określeniem grubości profili, sposobu ich montażu oraz parametrów pozostałych elementów ślusarki.

Należy osadzić przykładowe okno i uzyskać akceptację architekta.

1.6.2. Drzwi

Wykonawca zobowiązany jest przedstawić do akceptacji Architekta rysunki warsztatowe sposobu mocowania elementów, uzgodnienia detali (przy uwzględnieniu projektowanego wykończenia), zatwierdzenia koloru ościeżnic, laminatów i wykończenia poszczególnych elementów drzwi, zatwierdzenia wzoru i koloru wykończenia wszystkich okuć.

Wymagane są rysunki detali osadzenia ościeżnic w stosunku do elementów wykończeniowych ścian, podłóg i sufitów.

Wykonawca zobowiązany jest do przedstawienia próbek profili, laminatów i okuć, przedstawienia wymaganych aprobat technicznych, atestów potwierdzających ich parametry fizyko-chemiczne, certyfikatów oraz wszystkich próbek w terminie nienaruszającym harmonogramu robót budowlanych.

2. MATERIAŁY

2.1. Wymagania ogólne

Ogólne wymagania dotyczące materiałów, ich pozyskiwania i składowania podano w części „Wymagania ogólne” pkt 2 specyfikacji technicznej.

Wszystkie użyte materiały powinny mieć aktualne świadectwa dopuszczenia do stosowania w budownictwie na terytorium Rzeczypospolitej Polskiej tzn. posiadać aktualne aprobaty techniczne, certyfikat na znak bezpieczeństwa, deklaracje zgodności lub certyfikaty zgodności z aprobatą techniczną lub inne stosowne dokumenty objęte prawem.

Elementy ślusarskie dostarczone na budowę jako wyrób wykonane wg wymiarów pobranych z natury wykończone, wyposażone w uchwyty montażowe.

2.2. Wymagania szczegółowe

2.2.1. Wymagania ogólne dla świetlików

- Wymagane są zestawy ślusarki okiennej aluminiowej trójszybowe, dwukomorowe, ościeża około 7,5 cm, węgarki wg wymagań producenta.
- Współczynnik przenikania ciepła mniejszy niż 1,1 w/(m²k)
- Parametry szklenia: szkło float bezbarwne selektywne współczynnik g : max 35 % Lt min 70 % Lr max 14%. „szkło bezpieczne, współczynnik bezpieczeństwa min P4.
- Zestawy aluminiowe lakierowane standardowo na kolor jasno szary RAL 7047 okucia aluminium kolor srebrny mat
- Szklenie szybami zespolonymi wg normy PN-EN 1279-5+A1:2009. Tafla zewnętrzna powinna być wykonana ze szkła hartowanego termicznie
- Zgodnie z normą PN-EN 12150-1:2002, a tafla wewnętrzna szyby zespolonej ze szkła warstwowego spełniającego wymagania norm PN-EN ISO 12543-2:2000 i PN-EN ISO 12543-2:2000/a1:2005. Całkowita grubość folii w szkle warstwowym powinna wynosić co najmniej 0,38 mm
- Ponadto dolna tafla szyby zespolonej ze szkła laminowanego („nad głowami użytkowników”) musi być dobierana pod względem wymiarów z uwzględnieniem obciążenia przenoszonego przez taflę górną w przypadku jej uszkodzenia/stłuczenia. Dodatkowo szyby powinny spełniać wymagania określone w tabeli, dotyczące ugięć i dopuszczalnych naprężeń. Poza odpornością na uderzenie powinna być oceniona również odporność na obciążenia odrywające i dociskające wg normy PN-EN 1873.

2.2.2. Wymagania ogólne dla okien zewnętrznych

- Wymagane są zestawy ślusarki okiennej aluminiowej trójszybowe, dwukomorowe, ościeża około 7,5 cm, węgarki wg wymagań producenta.
- Współczynnik przenikania ciepła dla okien mniejszy niż 0,9 w/(m²k)
- Parametry szklenia: szkło float bezbarwne selektywne współczynnik g : max 35 % Lt min 70 % Lr max 14%. „szkło bezpieczne, współczynnik bezpieczeństwa min P2.
- Zestawy aluminiowe lakierowane standardowo na kolor jasno szary RAL 7047 okucia aluminium kolor srebrny mat

2.2.3. Kłapy dymowe i świetliki

1 typ:

Z owiewnikiem z funkcją wyłazy

2 typ:

Nieotwieralne kopułowe

2.2.4. Stolarka i ślusarka drzwiowa zewnętrzna i wewnętrzna

Typ 1

- Aluminium, szkło
- Szklenie bezpieczne, P4 trójszybowe, dwukomorowe
- Okucia: Stal nierdzewna mat
- Część drzwi wyposażać w:
 - dźwignię antypaniczną
 - klamkę antypaniczną
 - zamek
 - samozamykacz
 - drzwi o klasie pożarowej EI 30 wyposażać w siłownik otwierający w razie pożaru.

Typ 2:

- Aluminium kolor szary
- Okucia: aluminium / stal nierdzewna mat
- Wyposażone w zamek

Typ 3:

- Drewno klejone, okleina naturalna „wiąz”
- Okucia: stal nierdzewna mat
- Wyposażone w zamek
- Część drzwi wyposażać w:
 - samozamykacz
 - kratkę lub podcięcie o powierzchni min. 220 cm²
 - klamkę antypaniczną

Typ 4:

- Wypełnienie: płyta HPL – kolor do uzgodnienia z Projektantem
- Okucia: stal nierdzewna mat
- Wyposażone w kratkę lub podcięcie o powierzchni min. 220 cm²

UWAGA: Szczegóły zgodnie z częścią rysunkową dokumentacji projektowej. Ostateczny wariant wyposażenia do uzgodnienia z Inwestorem i Architektem.

3. SPRZĘT

Ogólne wymagania dotyczące sprzętu do wykonania robót podano w części „Wymagania ogólne” pkt 3 specyfikacji technicznej.

Do wykonania montażu stolarki i ślusarki może być użyty dowolny sprzęt. Wykonawca jest zobowiązany do używania jedynie takiego sprzętu, który nie spowoduje niekorzystnego wpływu na jakość wykonywanych robót i będzie gwarantować przeprowadzenie robót, zgodnie z zasadami określonymi w dokumentacji projektowej i ST.

4. TRANSPORT

4.1. Wymagania ogólne

Ogólne wymagania dotyczące transportu podano w części „Wymagania ogólne” pkt 4 specyfikacji technicznej.

4.2. Transport materiałów

Elementy powinny być dostarczane w oryginalnych opakowaniach producenta. Wyroby powinny być opakowane pojedynczo lub na paletach w kompletnym zestawie elementów składowych, z dołączoną instrukcją montażu i wbudowania. Opakowania powinny zabezpieczać wyrób przed uszkodzeniami mechanicznymi i odkształceniami. Wyroby powinny być przechowywane i transportowane zgodnie z PN-B-05000:1996. Do dostarczanych odbiorcy elementów powinna być dołączona informacja zawierająca co najmniej dane z oznakowania oraz: numer i data wystawienia krajowej deklaracji zgodności, nazwa jednostki certyfikującej, która brała udział w ocenie zgodności - dotyczy drzwi przeciwpożarowych i/lub dymoszczelnych, znak budowlany.

Sposób oznakowania wyrobu znakiem budowlanym powinien być zgodny z Rozporządzeniem Ministra Infrastruktury

i Budownictwa z dnia 17 listopada 2016 r. w sprawie sposobu deklarowania właściwości użytkowych wyrobów budowlanych oraz sposobu znakowania ich znakiem budowlanym (Dz.U. 2016 poz. 1966). Transport materiałów musi odbywać się przy w sposób zabezpieczający je przed przesuwaniami podczas jazdy, uszkodzeniem i zniszczeniem. Pakowanie, przechowywanie i transport powinien być realizowany wg instrukcji Producenta dostosowanej do polskich przepisów przewozowych. Każda partia wyrobów powinna zawierać wszystkie elementy przewidziane projektem lub odpowiednią normą.

Elementy do transportu należy zabezpieczyć przed uszkodzeniem. Elementy mogą być przewożone dowolnym środkiem transportu. Za uszkodzenia powstałe podczas transportu odpowiada Wykonawca robót objętych niniejszą ST.

5. WYKONANIE ROBÓT

5.1. Wymagania ogólne

Ogólne wymagania dotyczące wykonania robót podano w części „Wymagania ogólne” pkt 5 specyfikacji technicznej.

5.2. Roboty przygotowawcze

Roboty przygotowawcze oraz kompletowanie materiału i sprzętu powinno odbywać się zgodnie ze specyfikacją podaną w projekcie technicznym. Przed przystąpieniem do montażu stolarki należy sprawdzić dokładność wykonania otworów pod ościeżnicę, które powinny być wykonane zgodnie z wymaganiami wykonania robót murowych. W przypadku stwierdzenia wad w wykonaniu lub zabrudzeń powierzchni ościeży należy je naprawić i oczyścić. Prace powinny być tak przygotowane, aby zapewnione było harmonijne i bezpieczne wykonywanie montażu i osadzanie elementów ślusarskich. Przed montażem drzwi należy sprawdzić poziom posadzki w strefie obrotu skrzydła drzwi. W przypadku braku docelowej formy wykończenia posadzki należy zachować odpowiednią szczelinę montażową (grubość elementów wykończeniowych + 5 mm).

5.3. Przygotowanie podłoża

Dokładność wykonania i stan powierzchni konstrukcji wsporczej powinien zostać sprawdzony przed przystąpieniem do robót:

- powierzchnia podłoża powinna być wykonana zgodnie z dokumentacją projektową,
- powierzchnia powinna być oczyszczona z kurzu i zanieczyszczeń.

5.4. Montaż ślusarki

Przy przemieszczaniu elementów metalowych przeznaczonych do osadzenia we fragmenty budynku nie wolno wyrządzać szkód w pracach już wykonanych. Prace pomocnicze związane z wbudowaniem, osadzaniem i montażem wyrobów metalowych należy przygotować w taki sposób, aby było zapewnione bezpieczeństwo i higiena pracy osób, zgodnie z obowiązującymi przepisami w tym zakresie.

Wyroby metalowe powinny być osadzane zgodnie z dokumentacją techniczną lub instrukcją zaakceptowaną przez Inspektora Nadzoru Inwestorskiego. Montaż wyrobów powinien sprowadzać się do scalania połączeniami śrubowymi elementów wyrobu i mocowania wyrobu do podłoża. Wiercenie lub przebijanie otworów w elementach w trakcie montażu jest nie dopuszczalne ze względu na zastosowane powłoki antykorozyjne wyrobów.

Montaż powinien być poprzedzony wytrasowaniem miejsc otworów montażowych w podłożu. Wklejenie kołków mocujących powinno być wykonane z wyprzedzeniem wystarczającym do uzyskania dopuszczalnej wytrzymałości połączenia do przeprowadzenia montażu wyrobu do podłoża. Nie dopuszcza się do montażu wkrętami, śrubami z uszkodzonymi łbami.

Długości śrub powinny być ustalane w zależności od całkowitej grubości łączonych części, uwzględniając naddatek na podkładkę, nakrętkę, przeciwnakrętkę lub zawleczkę. Śruby nie powinny wystawać ponad nakrętkę więcej niż o 2 zwoje gwintu, a wkręcone w gwintowany otwór przelotowy nie powinny wystawać ponad płaszczyznę łączonych części lub elementów. Do łączenia elementów metalowych z konstrukcją budynku stosować należy złącza rozporowych, kołków kotwiących.

Osadzanie kołków rozporowych powinno być dokonywane z zachowaniem odpowiednich zasad:

- otwór powinien odpowiadać średnicy kotwy,
- z otworu należy usunąć pył i drobiny urobku,
- wcisnąć kołek w wywiercony otwór lekkim uderzeniem młotka,
- przestrzegać najmniejszej dopuszczalnej głębokości osadzenia,
- kołek rozpręgać dokręcając śrubę dopuszczalnym momentem.

W przypadku kotew wklejanych:

- otwór powinien być nieco większy od średnicy kotwy,

- kotwę posmarować klejem,
- wcisnąć w oczyszczony z pyłu otwór,
- po osiągnięciu pełnej nośności (wg karty technicznej wybranego systemu) można przystąpić do montażu wyrobów metalowych.

Złącza rozporowe przeznaczone do przenoszenia dużych obciążeń wyrwywających powinny być metalowe wkręcane (stalowe tuleje kotwiące, min M10 L=100 mm) lub wklejane. Wszystkie wyroby metalowe montować zgodnie z rysunkami szczegółowymi.

5.5. Montaż stolarki

W sprawdzone i przygotowane ościeże o oczyszczonych z pyłu powierzchniach należy wstawić stolarkę na podkładkach lub listwach. Po ustawieniu elementu należy sprawdzić sprawność działania skrzydeł przy otwieraniu i zamykaniu.

Stolarkę montować po zakończeniu robót mokrych i po wyschnięciu ścian

Poszczególne elementy stolarki powinny być odpowiednio zabezpieczone taśmami i folią przed zabrudzeniem.

Zastosować elementy do mocowania ościeżnic i rozmieścić punkty podparcia i zamocowania według wskazań producenta stolarki.

UWAGA: Montaż pozostałych elementów zgodnie z instrukcją wybranego systemu oraz dokumentacją projektową.

6. KONTROLA JAKOŚCI ROBÓT

6.1. Wymagania ogólne

Ogólne wymagania dotyczące prowadzenia kontroli jakości robót podano w części „Wymagania ogólne” pkt 6 specyfikacji technicznej.

6.2. Kontrola jakości wyrobów

Zasady prowadzenia kontroli powinny być zgodne z postanowieniami PN-EN 14351-1:2006 i PN-B-10086:1967. W celu oceny jakości stolarki budowlanej należy sprawdzić: zgodność wymiarów, jakość materiałów użytych do wykonania stolarki, prawidłowość wykonania z uwzględnieniem szczegółów konstrukcyjnych, sprawność działania skrzydeł oraz funkcjonowania okuć.

W celu oceny jakości ślusarki należy sprawdzić: zgodność wymiarów, stan i wygląd elementów pod względem równości, pionowości i spoziomowania, prawidłowość wykonania z uwzględnieniem szczegółów konstrukcyjnych, sprawność działania skrzydeł oraz funkcjonowania okuć, wymagania estetyczne, stan i wygląd wykończenia wbudowanych elementów na zgodność z dokumentacją techniczną. Z dokonanego odbioru należy sporządzić protokół.

7. OBMIAR ROBÓT

Ogólne wymagania dotyczące obmiaru robót podano w części „Wymagania ogólne” pkt 7 specyfikacji technicznej.

Jednostkami obmiarowymi dla stolarki i ślusarki są:

- metr kwadratowy [m²] montowanych skrzydeł drzwiowych i okien oraz bram

Wielkości obmiarowe określa się na podstawie dokumentacji projektowej z uwzględnieniem zmian zaakceptowanych przez Inspektora nadzoru i sprawdzonych w naturze.

8. ODBIÓR ROBÓT

8.1. Wymagania ogólne

Ogólne wymagania dotyczące prowadzenia odbioru robót podano w części „Wymagania ogólne” pkt 8 specyfikacji technicznej.

Sprawdzeniu bezwzględnie podlegają:

- o jakość dostarczonej stolarki i ślusarki,
- o poprawność wykonania montażu.

W wyniku odbioru należy:

- o sporządzić częściowy protokół odbioru robót,
- o dokonać wpisu do dziennika budowy.

Jeżeli wszystkie czynności odbioru robót dały wyniki pozytywne, wykonane roboty należy uznać za zgodne z wymaganiami ST i dokumentacją projektową.

8.2. Odbiór elementów przed wbudowaniem

Przy odbiorze powinny być sprawdzone następujące cechy: zgodność wykonania elementów i ich składowych z dokumentacją techniczną, wymiary gotowego elementu i jego kształt, prawidłowość wykonania połączeń (przekroje, długość i rozmieszczenie śrub), średnice otworów, dotrzymanie dopuszczalnych odchyłek w wymiarach, kątach i płaszczyznach, rodzaj zastosowanych materiałów, zabezpieczenie wyrobów przed korozją.

8.3. Odbiór elementów po wbudowaniu i wykończeniu

Przy odbiorze powinny być sprawdzone następujące cechy: prawidłowość osadzenia elementu w konstrukcji budowlanej, zgodność wbudowanego elementu z projektem, jakość wykonania, odchyłki wymiarów, prawidłowość działania, prostokątność skrzydeł, płaskość skrzydeł, izolacyjności akustycznej – w przypadku drzwi o deklarowanej izolacyjności akustycznej, odporności ogniowej i dymoszczelności (w przypadku drzwi z deklarowaną odpornością ogniową łącznie z dymoszczelnością producent może wykonać tylko jedno z tych badań).

W wyniku odbioru należy: sporządzić częściowy protokół odbioru robót, dokonać wpisu do dziennika budowy.

Jeżeli wszystkie czynności odbioru robót dały wyniki pozytywne, wykonane roboty należy uznać za zgodne z wymaganiami ST i Dokumentacji Projektowej. Jeżeli chociaż jeden wynik badania będzie negatywny, zakres prac określonych niniejszą szczegółową specyfikacją techniczną nie może zostać odebrany.

W takim przypadku należy przyjąć jedno z rozwiązań:

- o poprawić i przedstawić do ponownego odbioru,
- o jeżeli odchylenia od wymagań nie zagrażają bezpieczeństwu użytkowania i trwałości okładziny oraz jeżeli inwestor wyrazi zgodę, obniżyć ostatecznie wartość wykonanych robót,
- o w przypadku gdy nie są możliwe powyższe rozwiązania, usunąć efekt błędnie wykonanych prac i ponownie je wykonać.

Odbiorowi będzie podlegać przede wszystkim prawidłowość działania bramy – brama musi pracować płynnie, nie może się zacinać.

9. PODSTAWA PŁATNOŚCI

Ogólne ustalenia dotyczące podstawy płatności podano w części „Wymagania ogólne” pkt 9 specyfikacji technicznej.

10. PRZEPISY ZWIĄZANE

Nie wymienienie tytułu jakiejkolwiek dziedziny, grupy, podgrupy czy normy nie zwalnia Wykonawcy od obowiązku stosowania wymogów określonych prawem polskim. Wykonawca będzie przestrzegał praw autorskich i patentowych. Jest zobowiązany do odpowiedzialności za spełnienie wszystkich wymagań prawnych w odniesieniu do używanych opatentowanych urządzeń lub metod.

10.1. Normy

PN-B-05000:1996

PN-EN ISO 1101:2017-05

Okna i drzwi – Pakowanie, przechowywanie i transport

Specyfikacje geometrii wyrobów (GPS) - Tolerancje geometryczne - Tolerancje kształtu, kierunku, położenia i bicia

PN-EN 14351-1+A2:2016-10	Okna i drzwi - Norma wyrobu, właściwości eksploatacyjne - Część 1: Okna i drzwi zewnętrzne.
PN-EN 1431-2:2018-12	Okna i drzwi. Norma wyrobu, właściwości eksploatacyjne. Część 2: Drzwi wewnętrzne
PN-EN 16034:2014-11	Drzwi, bramy i otwieralne okna. Norma wyrobu, właściwości eksploatacyjne. Właściwości dotyczące odporności ogniowej i/lub dymoszczelności
PN-EN 1627:2012	Drzwi, okna, ściany osłonowe, kraty i żaluzje. Odporność na włamanie. Wymagania i klasyfikacja
PN-EN 12209:2016-04	Okucia budowlane. Zamki mechaniczne wraz z zaczepami. Wymagania i metody badań
PN-B-02151-3:2015-10	Akustyka budowlana - Ochrona przed hałasem w budynkach - Część 3: Wymagania dotyczące izolacyjności akustycznej przegród w budynkach i elementów budowlanych
PN-B-91000:1996	Stolarka budowlana – Okna i drzwi - Terminologia.
PN-ISO 6707-1:2008	Budynki i budowle - Terminologia - Część 1: Terminy ogólne.

SPECYFIKACJA TECHNICZNA WYKONANIA I ODBIORU ROBÓT BUDOWLANYCH

B - 02.02.02

URZĄDZENIA DŹWIGOWE

SPIS TREŚCI

- 1. WSTĘP**
 - 2. MATERIAŁY**
 - 3. SPRZĘT**
 - 4. TRANSPORT**
 - 5. WYKONANIE ROBÓT**
 - 6. KONTROLA JAKOŚCI ROBÓT**
 - 7. OBMIAŁ ROBÓT**
 - 8. ODBIÓR ROBÓT**
 - 9. PODSTAWA PŁATNOŚCI**
 - 10. PRZEPISY ZWIĄZANE**
-

1. WSTĘP

1.1. Przedmiot ST

Przedmiotem niniejszej Specyfikacji Technicznej są wymagania dotyczące wykonania i odbioru robót związanych z urządzeniami dźwigowymi, które zostaną wykonane na podstawie dokumentacji projektowej dla zadania pn. „Budowa Szkoły Podstawowej i Przedszkola Publicznego wraz z zagospodarowaniem terenu i zjazdami z drogi publicznej oraz instalacjami wewnętrznymi i zewnętrznymi: wod-kan, c.o., wentylacja i energetyczna oraz przebudową budynku istniejącego w Ostrowi Mazowieckiej”.

1.2. Zakres stosowania ST

Specyfikacja techniczna jest dokumentem będącym podstawą do udzielenia zamówienia i zawarcia umowy na wykonanie, dostawę i montaż wind zawartych w pkt. 1.1 powyższej ST.

Odstępstwa od wymagań podanych w niniejszej specyfikacji mogą mieć miejsce tylko w przypadkach prostych robót o niewielkim znaczeniu, dla których istnieje pewność, że podstawowe wymagania będą spełnione przy zastosowaniu metod wykonania wynikających z doświadczenia oraz uznanych reguł i zasad sztuki budowlanej oraz przy uwzględnieniu przepisów bhp.

1.3. Określenia podstawowe

Określenia i nazewnictwo użyte w niniejszej specyfikacji technicznej ST są zgodne z obowiązującymi podanymi w normach PN i przepisach Prawa budowlanego.

1.4. Zakres robót objętych ST

Roboty, których dotyczy niniejsza ST obejmują wszystkie czynności umożliwiające i mające na celu montaż urządzeń dźwigowych.

1.5. Ogólne wymagania dotyczące robót

Ogólne wymagania dotyczące robót podano w części „Wymagania ogólne” pkt 1.5 specyfikacji technicznej.

Wykonawca robót jest odpowiedzialny za jakość ich wykonania oraz za zgodność z Dokumentacją Projektową, ST i poleceniami Inspektora Nadzoru Inwestorskiego. Organizator przetargu zakłada, że Wykonawca jest profesjonalną, wykwalifikowaną firmą budowlaną i dlatego jego obowiązkiem jest sprecyzować szczegółowo zakres prac poprzez przedmiary i szczegółowe omówienie całej dokumentacji. Wykonawcy nie usprawiedliwia brak wiedzy technicznej.

1.6. Wymagane uzgodnienia

- Nośność i inne parametry urządzeń dźwigowych dostosowane do obciążeń - do akceptacji Architekta.
- Każda zmiana wymiarów budowlanych musi być uzgodniona z producentem. W przeciwnym razie montaż dźwigu może być niemożliwy.
- Należy przedstawić rysunki warsztatowe dźwigów - do akceptacji Architekta.

2. MATERIAŁY

2.1. Wymagania ogólne

Ogólne wymagania dotyczące materiałów, ich pozyskiwania i składowania podano w części „Wymagania ogólne” pkt 2 specyfikacji technicznej.

Wszystkie dostarczone przez wykonawcę elementy windy będą fabrycznie nowe, nowoczesne i zgodne z aktualnym stanem techniki. Urządzenia każdego typu będą odpowiednie do ich przeznaczenia, sprawdzone w działaniu, wysokiej sprawności, bezpieczne, zaprojektowane, wykonane godnie z właściwymi normami polskimi lub co najmniej równorzędnymi normami obcymi oraz dostarczone przez doświadczonych producentów. Dostarczane materiały muszą mieć niezbędne atesty, a źródła dostawy tych materiałów muszą być dokumentowane. W zakresie projektu mechanicznego, obliczeń wytrzymałościowych i związanych z nimi doбором materiałów, bezpieczeństwem, wytwarzaniem, testowaniem, wyposażeniem oraz wymaganiami specjalnymi stosowane będą odpowiednie normy polskie lub co najmniej równorzędne normy obce. Jakość materiału konstrukcyjnego musi spełniać wymagania projektu mechanicznego zgodnie z parametrami projektowymi. Dobór materiału leży w zakresie odpowiedzialności gwarancyjnej wykonawcy.

Wszystkie części urządzenia podlegające przepisom dozorowym muszą mieć odpowiednie dopuszczenie polskiego Urzędu Dozoru Technicznego. Przygotowanie i przekazanie odpowiedniej dokumentacji do Urzędu Dozoru Technicznego należy do obowiązków wykonawcy.

Windy we wszystkich swoich częściach muszą być tak zaprojektowane, aby można było bezpiecznie uniknąć przeciążeń, podwyższonego zużycia i niedopuszczalnych stanów eksploatacji. Windy muszą gwarantować cichą i spokojną pracę. Głośność urządzeń powinna odpowiadać obowiązującym normom.

Praca wind nie może powodować zakłóceń fal radiowych oraz zakłócać działania urządzeń elektronicznych pracujących w budynku. Windy powinny być wyposażone w stosowne tabliczki znamionowe z aktualnymi parametrami technicznymi. Windy powinny być wyposażone w dokumentację techniczno-ruchową (DTR) wykonane zgodnie z PN.

2.1.1. Wymagania ogólne dotyczące dźwigu

Dźwig musi spełniać wymogi przepisów rozporządzenia Ministra Gospodarki z dnia 8 grudnia 2005 roku, w sprawie zasadniczych wymagań dla dźwigów i ich elementów bezpieczeństwa (Dz. U. 2005 nr 263, poz. 2198).

2.1.2. Kabina dźwigu

Kabina musi być tak zaprojektowana i wykonana, aby zapewnić przestrzeń oraz wytrzymałość odpowiadającą maksymalnej liczbie osób i udźwigowi, ustalonym przez instalatora dźwigu.

W przypadku dźwigów przeznaczonych do transportu osób i tam, gdzie wymiary na to pozwalają, kabina musi być tak zaprojektowana i wykonana, aby jej konstrukcja nie uniemożliwiała, ani nie utrudniała dostępu do niej i używania jej przez osoby niepełnosprawne oraz tak, aby pozwolić na wszelkie odpowiednie przystosowanie kabiny w celu umożliwienia tym osobom korzystania z dźwigu.

2.1.3. Sposoby zawieszenia i sposoby podparcia

Sposoby zawieszenia i sposoby podparcia kabiny, jej połączenia i elementy mocujące muszą być tak dobrane i zaprojektowane, aby zapewnić odpowiedni ogólny poziom bezpieczeństwa i zminimalizować ryzyko spadku kabiny, uwzględniając warunki użytkowania, użyte materiały i warunki produkcji. Przy zastosowaniu lin lub łańcuchów do zawieszenia kabiny, muszą istnieć co najmniej dwie niezależne liny lub łańcuchy, każda(-y) z własnym systemem zamocowania. Takie liny i łańcuchy nie mogą być łączone ani splątane, za wyjątkiem przypadków, gdy jest to konieczne dla zamocowania lub uformowania pętli.

2.1.4. Kontrola obciążenia (również nadmiernej prędkości)

Dźwig musi być tak zaprojektowany, skonstruowany i zainstalowany tak, aby niemożliwe było jego normalne uruchomienie, jeżeli udźwig nominalny jest przekroczony. Dźwig musi być wyposażony w ogranicznik prędkości. Wymogi te nie obowiązują dźwigów, w których konstrukcja układu napędowego uniemożliwia osiągnięcie nadmiernej prędkości. Dźwigi szybkie muszą być wyposażone w urządzenia do kontrolowania prędkości i ograniczania prędkości. Dźwigi z napędem ciemnym muszą być tak skonstruowane, aby zapewnić stabilność lin nośnych na kole ciemnym i kołach linowych.

2.1.5. Zespół napędowy

Wszystkie dźwigi osobowe muszą posiadać indywidualne zespoły napędowe. Instalator dźwigu musi zapewnić, aby dostęp do zespołu napędowego i urządzeń towarzyszących, za wyjątkiem przypadków konserwacji i awarii, nie był możliwy.

2.1.6. Urządzenia do sterowania dźwigiem

Urządzenia do sterowania dźwigów przeznaczonych do korzystania przez osoby niepełnosprawne muszą być w odpowiedni sposób zaprojektowane i umiejscowione. Funkcja urządzeń sterujących musi być wyraźnie określona. Obwody sterowania wezwaniami dla grupy dźwigów mogą być wspólne lub połączone wzajemnie. Wyposażenie elektryczne musi być tak zamontowane i połączone, aby: nie było możliwości pomylenia z obwodami, które nie mają bezpośredniego połączenia z dźwigiem, zasilanie w energię mogło być odłączane pod obciążeniem, ruch dźwigu był uzależniony od elektrycznych urządzeń zabezpieczających znajdujących się w odrębnym elektrycznym obwodzie bezpieczeństwa, defekt instalacji elektrycznej nie prowadził do niebezpiecznych sytuacji.

2.1.7. Zagrożenia dla osób poza kabiną

Dźwig musi być tak zaprojektowany i skonstruowany, aby przestrzeń, w której porusza się kabina, nie była dostępna, za wyjątkiem prac konserwatorskich i awarii. Przed wejściem osoby do tej przestrzeni normalna praca dźwigu musi być uniemożliwiona.

Dźwig musi być zaprojektowany i skonstruowany tak, aby zapobiegać ryzyku zgniecenia, gdy kabina znajduje się w jednej z pozycji ekstremalnych. Cel ten zostaje osiągnięty poprzez zapewnienie wolnej przestrzeni lub schronu poza obrębem położeń ekstremalnych.

Jednakże, w szczególnych przypadkach, aby umożliwić Państwu Członkowskim wydawanie uprzedniej zgody, szczególnie dla budynków już istniejących, tam, gdzie takie rozwiązanie nie jest możliwe, mogą być podjęte inne właściwe środki dla uniknięcia omawianego zagrożenia. Podesty przy wejściu i wyjściu z kabiny muszą być wyposażone w drzwi przystankowe o odpowiedniej odporności mechanicznej dla przewidywanych warunków użytkowania.

Urządzenie ryglujące przy normalnej pracy dźwigu musi zapobiegać celowemu lub przypadkowemu uruchomieniu kabiny, jeśli wszystkie drzwi nie są zamknięte i zaryglowane, otwarciu drzwi przystankowych w czasie ruchu kabiny znajdującej się poza określoną strefą przystankową.

Jednakże, w określonych strefach przy otwartych drzwiach muszą być dozwolone wszelkie ruchy korekcji dojazdu, pod warunkiem kontrolowania prędkości poziomowania.

2.1.8. Zagrożenia dla osób znajdujących się w kabinie

Kabiny dźwigowe muszą być całkowicie zabudowane ścianami o pełnej wysokości, włącznie z dopasowaną podłogą i sufitem, za wyjątkiem otworów wentylacyjnych oraz pełnościennymi drzwiami. Drzwi kabinowe muszą być tak skonstruowane i zainstalowane, aby kabina nie mogła się poruszać, jeśli drzwi nie są zamknięte, za wyjątkiem określonych stref przy otwartych drzwiach, w których muszą być dozwolone wszelkie ruchy korekcji dojazdu, pod warunkiem kontrolowania prędkości poziomowania.

Tam, gdzie istnieje ryzyko wypadnięcia z kabiny do szybu lub szyb nie istnieje, drzwi kabiny muszą pozostawać zamknięte i zazębione, gdy kabina zatrzyma się między przystankami.

Na wypadek odcięcia zasilania lub awarii któregoś z części składowych, dźwig musi być wyposażony w urządzenia zapobiegające swobodnemu spadkowi lub niekontrolowanemu ruchowi kabiny w górę.

Urządzenie zapobiegające swobodnemu spadkowi musi być niezależne od zawieszenia kabiny. Urządzenie to musi być w stanie zatrzymać kabinę obciążoną udźwignym nominalnym przy maksymalnej prędkości przewidzianej przez instalatora dźwigu. Zatrzymanie spowodowane przez to urządzenie nie może wywoływać opóźnień szkodliwych dla użytkowników kabiny, bez względu na warunki obciążenia.

Zderzaki muszą być zainstalowane między dnem szybu a spodem kabiny. W tym przypadku wolna przestrzeń, zapobiegająca ryzyku zgniecenia, gdy kabina znajduje się w jednej z pozycji ekstremalnych, musi być mierzona przy całkowicie ściśniętych zderzakach. Wymogi te nie dotyczą dźwigów, w których kabina nie może się znaleźć w wolnej przestrzeni, zapobiegającej ryzyku zgniecenia, gdy kabina znajduje się w jednej z pozycji ekstremalnych, ze względu na konstrukcję systemu napędzającego. Dźwigi muszą być tak zaprojektowane i skonstruowane, aby uruchomienie ich było niemożliwe, jeżeli urządzenia zapobiegające swobodnemu spadkowi, niezależne od zawieszenia kabiny nie są gotowe do działania.

2.1.9. Inne zagrożenia

Drzwi przystankowe i/lub drzwi kabiny, jeżeli są napędzane, muszą być wyposażone w urządzenie zapobiegające zgnieceniu podczas ruchu. Drzwi przystankowe, jeżeli są uwzględnione w ochronie przeciwpożarowej budynku, włącznie z tymi, które mają części szklane, muszą być ognioodporne w kategoriach zachowania postaci i swoich właściwości w odniesieniu do izolacji (ognioszczelność) oraz przewodzenia ciepła.

Przeciwwagi muszą być tak zainstalowane, aby uniknąć ryzyka zderzenia z kabiną lub spadku na kabinę. Dźwigi muszą być wyposażone w środki umożliwiające uwolnienie i ewakuację ludzi uwięzionych w kabinie. Kabiny muszą być wyposażone w środki dwustronnej łączności, umożliwiające stały kontakt ze służbami ratowniczymi. Dźwigi muszą być tak zaprojektowane i wykonane, aby w przypadku wzrostu temperatury zespołu napędowego ponad maksimum ustalone przez instalatora dźwigu mogły zakończyć rozpoczętą jazdę, ale nie realizowały nowych poleceń. Kabiny muszą być tak zaprojektowane i skonstruowane, aby zapewnić wystarczającą wentylację dla pasażerów nawet w przypadku przedłużającego się postoju. Kabina musi być odpowiednio oświetlona, jeśli jest używana lub drzwi są otwarte; musi również posiadać oświetlenie awaryjne.

Środki dwustronnej łączności ze służbami ratowniczymi, oświetlenie awaryjne, muszą być tak skonstruowane i wykonane, aby funkcjonowały nawet bez normalnego zasilania. Ich czas działania musi być wystarczająco długi, aby umożliwić normalne czynności procedury ratowniczej.

Obwody sterowe dźwigów, które mogą być użyte w przypadku pożaru, muszą być zaprojektowane i zbudowane tak, aby można było zapobiegać zatrzymywaniu się dźwigu na określonych poziomach i dać pierwszeństwo sterowania dźwigiem ekipom ratowniczym.

2.1.10. Napisy

Zgodnie z wymogami rozporządzenia Ministra Gospodarki z dnia 8 grudnia 2005 roku, każda kabina musi posiadać łatwo widoczną tabliczkę podającą udźwign nominalny w kilogramach i maksymalną liczbę przewożonych pasażerów. Jeżeli dźwig jest zaprojektowany tak, aby ludzie uwięzieni w kabinie mogli wydostać się bez pomocy z zewnątrz, w kabinie muszą znajdować się odpowiednie zrozumiałe i widoczne instrukcje. Dźwig i części zabezpieczające muszą posiadać oznakowanie Cj i posiadać deklarację zgodności Wj. Oznakowanie Cj należy umieścić na każdej kabinie dźwigu w sposób wyraźny i widoczny oraz na każdej części zabezpieczającej lub, jeżeli to niemożliwe, na etykiecie trwale przymocowanej do części zabezpieczającej.

2.1.11. Instrukcje obsługi

Zgodnie z § 24 rozporządzenia Ministra Gospodarki z dnia 8 grudnia 2005 roku wszystkie maszyny muszą być zaopatrzone w instrukcje sporządzone w oficjalnym języku lub językach wspólnotowych Państwa Członkowskiego, w którym maszyna zostaje wprowadzona do obrotu lub oddana do użytku.

Instrukcja dołączona do maszyny musi być albo „Instrukcją oryginalną” albo „Tłumaczeniem instrukcji oryginalnej”, w którym to przypadku oryginalna instrukcja musi być dołączona do tłumaczenia. Do każdego dźwigu musi być dołączona dokumentacja sporządzona w oficjalnym języku(-ach) Wspólnoty, który może być określony zgodnie z Traktatem przez Państwo Członkowskie, w którym dźwig jest zainstalowany. Dokumentacja musi zawierać co najmniej:

- Instrukcję obsługi, zawierającą rysunki i schematy konieczne do normalnego użytkowania i odnoszące się do konserwacji, kontroli, napraw, przeglądów okresowych i działań ratunkowych umożliwiających uwolnienie i ewakuację ludzi uwięzionych w kabinie.
- książkę dźwigu, w której mogą być odnotowane naprawy oraz w odpowiednich przypadkach przeglądy. okresowe.

2.2. Wymagania szczegółowe

2.2.1. Dźwig 1

Główne parametry

- Udźwig nominalny: 1000 kg 13 Osoby
- Prędkość: 1 m/s
- Wysokość podnoszenia: 6 m
- Ilość przystanków: 3
- Ilość dojeżdż: 3
- Napięcie oświetlenia: 230 V
- Napięcie sieci elek.: 400 V
- Ilość faz: 3 PHASES+NEUTRAL
- Częstotliwość: 50 Hz
- Moc maszyny: 7.3 kW
- Ciepła odrzucone: 0.7 kW
- Moc sieci elek.: 8.8 kW
- Prąd nom. sieci elek.: 14.79 A
- Prąd max. sieci elek.: 16.57 A
- Short circuit rating: 6 KA
- Typ sterowania: COLEC-SELEC SIMPLEX
- Max waga kabiny+ramy: 857 kg
- Number of ropes: 5 %
- Zrównoważenia: 50 %

2.2.2. Dźwig 2

Główne parametry

- Udźwig nominalny: 1000 kg 13 Osoby
- Prędkość: 1 m/s
- Wysokość podnoszenia: 3 m
- Ilość przystanków: 2
- Ilość dojeżdż: 2
- Napięcie oświetlenia: 230 V
- Napięcie sieci elek.: 400 V
- Ilość faz: 3 PHASES+NEUTRAL
- Częstotliwość: 50 Hz
- Moc maszyny: 7.3 kW
- Ciepła odrzucone: 0.7 kW
- Moc sieci elek.: 8.8 kW
- Prąd nom. sieci elek.: 14.79 A
- Prąd max. sieci elek.: 16.56 A
- Short circuit rating : 6 KA
- Typ sterowania: UNIVERSAL SIMPLEX
- Max waga kabiny+ramy: 856 kg
- Number of ropes: 5 %
- Zrównoważenia: 50 %

2.2.3. Dźwig 3

Główne parametry

- Udźwig nominalny: 630 kg 8 Osoby
- Prędkość: 1 m/s
- Wysokość podnoszenia: 9 m
- Ilość przystanków: 4
- Ilość dojeżdż: 5
- Napięcie oświetlenia: 230 V
- Napięcie sieci elek.: 400 V
- Ilość faz: 3 PHASES+NEUTRAL
- Częstotliwość: 50 Hz
- Moc maszyny: 4,5 kW

- Ciepła odrzucone: 0,4 kW
- Moc sieć elek.: 5,3 kW
- Prąd nom. sieci elek.: 9,03 A
- Prąd max. sieci elek.: 10,82 A
- Short circuit rating: 6 KA
- Typ sterowania: COLEC-SELEC SIMPLEX
- Max waga kabiny+ramy: 669 kg
- Number of ropes: 6 %
- Zrównoważenia: 45 %

Uwaga: Szczegółowy typ wykończenia do akceptacji przez Zamawiającego i Architekta na podstawie próbek przedstawionych przez Generalnego Wykonawcę.

3. SPRZĘT

3.1. Wymagania ogólne

Ogólne wymagania dotyczące sprzętu do wykonania robót podano w części „Wymagania ogólne” pkt 3 specyfikacji technicznej.

3.2. Sprzęt do wykonania robót

Wykonawca jest zobowiązany do używania jedynie takiego sprzętu, który nie spowoduje niekorzystnego wpływu na jakość wykonywanych robót i będzie gwarantować przeprowadzenie robót, zgodnie z zasadami określonymi w Dokumentacji Projektowej, Umowie i ST. W przypadku braku ustaleń w wymienionych dokumentach, zasady pracy sprzętu powinny być uzgodnione i zaakceptowane przez inspektora nadzoru inwestorskiego.

Sprzęt należący do Wykonawcy lub wynajęty do wykonania robót musi być utrzymany w dobrym stanie technicznym i w gotowości do pracy.

Wykonawca dostarczy, na żądanie, Inspektorowi nadzoru inwestorskiego kopie dokumentów potwierdzających dopuszczenie sprzętu do użytkowania, tam gdzie jest to wymagane przepisami. Jeżeli przewiduje się możliwość wariantowego użycia sprzętu przy wykonywanych robotach, Wykonawca powiadomi Inspektora nadzoru inwestorskiego o swoim zamiarze wyboru i uzyska jego akceptację. Wybrany sprzęt po akceptacji, nie może być później zmieniany bez zgody Inspektora.

Jakikolwiek sprzęt, maszyny, urządzenia i narzędzia nie gwarantujące zachowania warunków technologicznych, nie zostaną przez Inspektora nadzoru inwestorskiego dopuszczone do robót. Wykonawca jest zobligowany do skalkulowania kosztów jednorazowych sprzętu w cenie jednostkowej robót, do których ten sprzęt jest przeznaczony.

4. TRANSPORT

4.1. Wymagania ogólne

Ogólne wymagania dotyczące transportu podano w części „Wymagania ogólne” pkt 4 specyfikacji technicznej.

4.2. Wymagania dotyczące transportu

Materiały należy transportować w warunkach zabezpieczających je przed uszkodzeniami i zawilgoceniem, w sposób zgodny z instrukcjami producenta urządzeń dźwigowych. Załadunek, transport i rozładunek materiałów należy prowadzić zgodnie z przepisami planu BiOZ, przepisami o ruchu drogowym oraz w sposób nie kolidujący z przepisami obowiązującymi na terenie czynnego sądu.

Koszty transportu sprzętu nie podlegają oddzielnej zapłacie.

5. WYKONANIE ROBÓT

5.1. Wymagania ogólne

Ogólne wymagania dotyczące wykonania robót podano w części „Wymagania ogólne” pkt 5 specyfikacji technicznej.

Wykonawca przed rozpoczęciem prac na budowie podać Zamawiającemu odpowiedzialnego za montaż kierownika montażu. Dotrzymanie przepisów bezpieczeństwa na każdym odcinku prac leży po stronie Wykonawcy. Wykonawca obowiązany jest przeprowadzić wszystkie świadczenia na własną odpowiedzialność. Jego obowiązkiem jest pilnowanie porządku na powierzonym mu odcinku jak i wykonanie wszystkich zobowiązań objętych Umową. Jest on jednak zobowiązany pracować w porozumieniu i z uwzględnieniem poleceń wydawanych przez Zamawiającego.

Zabezpieczenie miejsca budowy (montażu) pod względem bezpieczeństwa użytkowników obiektu i przepisów BHP leży po stronie Wykonawcy. Wykonawca jest w pełni odpowiedzialny za aktywność swoich podwykonawców na placu budowy (montażu).

Montaż wszystkich elementów dźwigowych wykonać ściśle według instrukcji wykonania producenta.

Montaż urządzeń dźwigowych obejmuje:

- o sprawdzenie pionowości ścian szybu i oznaczenie osi głównych dźwigu na wszystkich elementach konstrukcyjnych szybu,
- o zamocowanie konstrukcji wsporczych prowadnic kabinowych i przeciwwag w uzgodnieniu z Wykonawcą robót budowlanych,
- o montaż prowadnic przeciwwagi i prowadnic kabiny dźwigu,
- o korektę ustawienia prowadnic kabinowych i przeciwwagowych,
- o montaż wciągarek z silnikami,
- o montaż tablic rozdzielczych i sterowniczych wraz z falownikami,
- o montaż oświetlenia dla szybu - prace ujęte w odrębnym opracowaniu,
- o montaż ram dźwigu wraz z linami i przeciwwagami,
- o montaż ogranicznika prędkości,
- o zamocowanie zderzaków kabinowych i przeciwwagi w podszybiu,
- o montaż progów szerokości do 12 cm przy listwach dolnych drzwi szybowych,
- o montaż nowych pozostałych urządzeń dźwigowych w skład których wchodzi: kabina z kompletem drzwi kabinowych i poszczególnymi instalacjami, kasety wezwań wraz z wyświetlaczami pięter i kierunku jazdy oraz stacyjka jazd specjalnych na ścianie kondygnacji piwnicy,
- o próbny rozruch i przygotowanie do odbioru.

Dla dźwigu osobowego:

- o Grubość warstwy wykończeniowej stropu w progu drzwi szybowych nie powinna przekraczać 70 mm.
- o W płycie stropu nadszybia należy zamontować haki montażowe o wskazanej przez producenta nośności.
- o W przypadku zastosowania haków stałych minimalne nadszybie należy zwiększyć o wysokość haka.

5.2. Wytyczne montażowe

W szybie należy zapewnić temperaturę zalecaną przez producenta dźwigu. Szyb nie może być ogrzewany gorącą wodą lub parą. Urządzenia do obsługi i regulacji ogrzewania muszą znajdować się poza szybem. Otwór wentylacyjny musi być zabezpieczony przed deszczem, a od wewnątrz kratką wentylacyjną.

Do wietrzenia pomieszczeń nienależących do dźwigu nie należy wykorzystywać szybu.

W szybie nie może znajdować się żadna niezwiązana z dźwigiem instalacja.

Odległość pozioma między wewnętrzną powierzchnią ściany szybu i progiem kabiny nie powinna być większa niż 0,15 m.

Wykończenie otworów drzwiowych po montażu drzwi przystankowych należy wykonać materiałem odpowiednim dla klasy odporności ogniowej drzwi.

Dźwig należy wykonać i zamontować zgodnie z indywidualnymi zaleceniami producenta.

6. KONTROLA JAKOŚCI ROBÓT

6.1. Wymagania ogólne

Ogólne wymagania dotyczące prowadzenia kontroli jakości robót podano w części „Wymagania ogólne” pkt 6 specyfikacji technicznej.

Kontrola jakości ma gwarantować wykonanie windy, prac budowlanych i montażowych na najwyższym poziomie technicznym. Kontrole dla sprawdzenia jakości produkcji u wykonawcy lub jego poddostawcy są dopuszczalne w każdym czasie. Wykonawca zapewni dostęp do miejsc, w których odbywa się produkcja. Wykonawca windy ma obowiązek respektowania uwag i zaleceń Inspektora Nadzoru z ramienia Zamawiającego.

Kontrola jakości obejmuje:

- o ocenę jakości materiałów przed montażem,
- o sprawdzenie kompletności dokumentów,
- o brak uszkodzeń mechanicznych, rys, wgnieceń i trwałych zabrudzeń elementów dźwigu przed montażem i po montażu,
- o sprawdzenie odchyłń wymiarowych zamontowanych elementów dźwigu według danych producenta,
- o brak uszkodzeń elementów budynku stanowiących podłoże montażowe dla urządzeń dźwigowych,
- o sprawdzenie działania urządzeń według parametrów producenta oraz według warunków wykonania robót określonych w niniejszej specyfikacji.

Przed zamontowaniem wciągarki dźwigu na podstawach z kształtowników walcowanych Wykonawca dostarczy rysunek roboczy sposobu montażu i osadzenia w/w podstawy uzgodniony z Projektantem.

Wykonanie pomiarów obwodów oraz badanie skuteczności zerowania dla dźwigu.

Prace poprawkowe i naprawy wynikające z niewłaściwego magazynowania i transportu obciążają konto wykonawcy. Winda nie powinna zawierać materiałów ogólnie przyjętych jako nieekologiczne. Wszystkie urządzenia podlegające przepisom dozоровym powinny posiadać odpowiednie świadectwa badania typu oraz świadectwa kontroli jakości, a urządzenia pochodzące z importu - aktualne wnioski importowe potwierdzone przez właściwy terenowy Inspektorat Dozoru Technicznego.

Wykonawca obowiązany jest natychmiast powiadomić Zamawiającego, jeżeli wystąpią opóźnienia albo inne utrudnienia w trakcie realizacji dostaw i świadczeń. Wykonawca nie będzie zatrudniał podwykonawców do prac montażowych bez wcześniejszego uzgodnienia z Zamawiającym pod groźbą zerwania umowy przez Zamawiającego.

Wykonawca będzie prowadził dziennik dostaw i prac montażowych oraz dokonywał odpowiednich wpisów do Dziennika Budowy. Wykonawca przedstawi plan dostawy i montażu windy. Wykonawca zorganizuje i przeprowadzi odbiór windy z udziałem przedstawicieli Urzędu Dozoru Technicznego.

6.2. Ocena wyników badań

Wszystkie elementy robót, które wykazują odstępstwa od postanowień ST powinny zostać rozebrane i ponownie wykonane na koszt Wykonawcy.

7. OBMIAR ROBÓT

Ogólne wymagania dotyczące obmiaru robót podano w części „Wymagania ogólne” pkt 7 specyfikacji technicznej.

Uprawniony przedstawiciel jednostki notyfikowanej, po uprzednim zgłoszeniu zakończenia robót dostawy i montażu dźwigu przez Wykonawcę, dokona oceny ich zgodności.

Jednostką obmiarową jest kpl dla dostawy i montażu urządzeń dźwigowych.

8. ODBIÓR ROBÓT

8.1. Ogólne wymagania dotyczące odbioru robót

Ogólne wymagania dotyczące prowadzenia odbioru robót podano w części „Wymagania ogólne” pkt 8 specyfikacji technicznej.

8.2. Odbiór robót

Roboty związane z montażem dźwigu podlegają:

- o odbiorowi przed wbudowaniem na zgodność z aprobatą techniczną lub dokumentacją indywidualną w zakresie rozwiązania konstrukcyjnego, zastosowanych materiałów i jakości wykonania,
- o odbiorowi robót zanikających i ulegających zakryciu - zamocowanie ościeżnic, uszczelnienie luzów,
- o odbiorowi wstępnemu po zamontowaniu - wbudowaniu urządzeń dźwigowych,
- o odbiorowi końcowemu,
- o odbiorowi ostatecznemu - pogwarancyjnemu.

Odbioru robót montażu dźwigu dokonuje uprawniony przedstawiciel jednostki notyfikowanej, po zgłoszeniu ich przez Wykonawcę do odbioru. Uprawniony przedstawiciel jednostki notyfikowanej przed wydaniem decyzji zezwalającej na eksploatację przeprowadza:

- o badania odbiorcze dźwigu w warunkach gotowości do pracy,
- o sprawdza kompletność i prawidłowość przedłożonej dokumentacji,
- o dokonuje badania dźwigu poprzez sprawdzenie zgodności ich wykonania z dokumentacją i warunkami technicznymi dozoru technicznego, stanu urządzenia, jego wyposażenia i oznakowań,
- o przeprowadza próby techniczne przed uruchomieniem dźwigu oraz w warunkach pracy w zakresie ustalonym dla dźwigu.

Na podstawie pozytywnych wyników badań i wykonanych czynności organ właściwej jednostki notyfikowanej wydaje decyzję zezwalającą na eksploatację urządzenia, w której ustala formę dozoru technicznego, jaką będzie objęte to urządzenie. Roboty poprawkowe Wykonawca wykona na własny koszt w terminie ustalonym z uprawnionym przedstawicielem jednostki notyfikowanej oraz Inspektorem nadzoru.

Urządzenia dźwigowe muszą spełniać wymogi bezpieczeństwa oraz być oznaczone zgodnie z Rozporządzeniem Ministra Rozwoju z dnia 3 czerwca 2016 roku.

Protokół końcowy odbioru i dopuszczenia do ruchu urządzeń dźwigowych przez jednostki notyfikowane, zgodnie z PN/EN 81.1, będzie podstawą do wystawienia faktury końcowej. Wykonanie dokumentacji odbiorowej i koszty z tym związane spoczywają na Wykonawcy.

8.3. Informacje ogólne

Wykonawca przeprowadzi próbny rozruch wszystkich wind w obecności przedstawiciela Zamawiającego przed odbiorem technicznym przez Urząd Dozoru Technicznego. Zamawiający dokona odbioru inwestorskiego (wewnętrznego) windy przed odbiorem przez Urząd Dozoru Technicznego i przekazaniem dźwigów do konserwacji.

8.4. Gwarancje

Wykonawca gwarantuje, że urządzenia są sprawne i kompletne, gwarantują nieprzerwaną eksploatację i odpowiadają warunkom wymienionym w specyfikacji technicznej.

Na prawidłowe działanie windy wykonawca udzieli Zamawiającemu gwarancji zgodnej z zapisami Umowy, licząc od daty odbioru końcowego przedmiotu umowy. W ramach gwarancji wykonawca zobowiąże się do bezpłatnej konserwacji oraz usuwania usterek i nieprawidłowości w działaniu windy w tym naprawy uszkodzonych zespołów i elementów lub ich wymiany na nowe. Wykonawca przystąpi niezwłocznie do usuwania usterek w okresie gwarancyjnym w technicznie akceptowanych terminach. W okresie gwarancyjnym wykonawca będzie odpowiadał pisemnie w ciągu 3 dni od otrzymania reklamacji i informował Zamawiającego o swojej decyzji dotyczącej roszczeń gwarancyjnych. W przypadku awarii urządzeń w okresie gwarancji, na część podlegającą naprawie / wymianie będzie liczony nowy okres gwarancji od momentu jej naprawy / wymiany.

Jeżeli w urządzeniu ujawni się jakikolwiek defekt przed upływem okresu gwarancyjnego lub urządzenie nie utrzymuje gwarantowanych parametrów, wykonawca ma obowiązek zbadać przyczynę. Jeżeli za taki defekt odpowiada Wykonawca, koszt tego badania poniesie Wykonawca. Wykonawca ma obowiązek wykonać roboty naprawcze w obecności Zamawiającego. Po wykonaniu naprawy Zamawiający może domagać się na koszt Wykonawcy powtórzenia odbiorów gwarancyjnych ze wszystkimi konsekwencjami. Wszystkie dodatkowe prace, narzędzia i środki pomocnicze wymagane do dokonania naprawy usterek oraz prace dodatkowe, np. ustawienia windy, wciągnika, rusztowania, demontaż zabudowanych elementów innych poddostawców obciążają konto Wykonawcy, przy czym obowiązany on jest do przestrzegania ogólnych wytycznych utrzymania porządku na budowie.

Świadczenia obejmujące wykonanie poprawek i usuwanie wad (usterek) potwierdzone muszą być przez protokoły z budowy, próby funkcjonalne i przez osobę upoważnioną przez Zamawiającego.

9. PODSTAWA PŁATNOŚCI

Ogólne ustalenia dotyczące podstawy płatności podano w części „Wymagania ogólne” pkt 9 specyfikacji technicznej.

10. PRZEPISY ZWIĄZANE

Nie wymienienie tytułu jakiejkolwiek dziedziny, grupy, podgrupy czy normy nie zwalnia Wykonawcy od obowiązku stosowania wymogów określonych prawem polskim. Wykonawca będzie przestrzegał praw autorskich i patentowych. Jest zobowiązany do odpowiedzialności za spełnienie wszystkich wymagań prawnych w odniesieniu do używanych opatentowanych urządzeń lub metod.

10.1. Normy

ICS 91.140.90	Dźwigi osobowe i schody ruchome.
PN-M-45040:1997	Dźwigi. Dźwigi elektryczne. Terminologia.
PN-M-45043:1997	Dźwigi. Klasyfikacja.
PN-EN 81-20:2014-10	Przepisy bezpieczeństwa dotyczące budowy i instalowania dźwigów. Dźwigi przeznaczone do transportu osób i towarów. Część 20: Dźwigi osobowe i dźwigi towarowo-osobowe
PN-EN 81-28:2004	Przepisy bezpieczeństwa dotyczące budowy i instalowania dźwigów. Część 28: Zdalne alarmowanie w dźwigach osobowych i towarowych.
PN-EN 81-50:2014-10	Przepisy bezpieczeństwa dotyczące budowy i instalowania dźwigów. Badania i próby. Część 50: Zasady projektowania, obliczania, badania i próby elementów dźwigowych
PN-EN 81-58:2018-07	Przepisy bezpieczeństwa dotyczące budowy i instalowania dźwigów. Badania i próby. Część 58: Próba odporności ogniowej drzwi przystankowych.
PN-EN 81-70:2018-07	Przepisy bezpieczeństwa dotyczące budowy i instalowania dźwigów. Szczególne zastosowania dźwigów osobowych i towarowych. Część 70: Dostępność dźwigów dla osób, w tym osób niepełnosprawnych.
PN-EN 81-71+AC:2019-04	Przepisy bezpieczeństwa dotyczące budowy i instalowania dźwigów. Szczególne zastosowania dźwigów osobowych i towarowych. Część 71: Dźwigi odporne na wandalizm.
PN-EN 81-73:2016-04	Przepisy bezpieczeństwa dotyczące budowy i instalowania dźwigów. Szczególne zastosowania dźwigów osobowych i dźwigów towarowo-osobowych. Część 73: Funkcjonowanie dźwigów w przypadku pożaru
PN-EN 81-80:2019-12	Przepisy bezpieczeństwa dotyczące budowy i instalowania dźwigów. Dźwigi użytkowe. Część 80: Zasady poprawy bezpieczeństwa użytkowanych dźwigów osobowych i towarowych.
PN-EN 12016:2013-12	Kompatybilność elektromagnetyczna. Dźwigi, schody i chodniki ruchome. Odporność.
PN-EN 12385-3+A1:2008	Liny stalowe. Bezpieczeństwo. Część 3: Informacje dotyczące stosowania i konserwacji.
PN-EN 12385-5:2004	Liny stalowe. Bezpieczeństwo. Część 5: Liny splotkowe dla dźwigów.
PN-EN 13015+A1:2008	Konserwacja dźwigów i schodów ruchomych. Zasady opracowywania instrukcji konserwacji.
PN-EN 13411-7+A1:2009	Zakończenia lin stalowych. Bezpieczeństwo. Część 7: Zacisk sercowkowy symetryczny.
PN-EN ISO 7010:2012	Symbole graficzne. Barwy bezpieczeństwa i znaki bezpieczeństwa. Zarejestrowane znaki bezpieczeństwa.

10.2. Ustawy i rozporządzenia

Rozporządzenie Ministra Rozwoju z dnia 3 czerwca 2016 r. w sprawie wymagań dla dźwigów i elementów bezpieczeństwa do dźwigów

10.3. Inne dokumenty

WTWO Robót budowlano-montażowych - Tom I: Rozdział 1 - Warunki Ogólne Wykonania Rozdział 2 - Rusztowania.

WTWiOR - Warunki Techniczne Wykonania i Odbioru Robót - ITB.

Aprobaty Techniczne w odniesieniu do wyrobu, dla którego nie ustalono Polskiej Normy lub wyrobów, których właściwości użytkowe różnią się od właściwości podanych w Polskiej Normie.

Instrukcje, wytyczne i świadectwa ITB, przepisy i instrukcje producentów lub dostawców wyrobów budowlanych, szczególnie w odniesieniu do wyrobów systemowych.

SPECYFIKACJA TECHNICZNA WYKONANIA I ODBIORU ROBÓT BUDOWLANYCH

B - 02.04.01

TYNKI I GŁADZIE

SPIS TREŚCI

- 1. WSTĘP**
 - 2. MATERIAŁY**
 - 3. SPRZĘT**
 - 4. TRANSPORT**
 - 5. WYKONANIE ROBÓT**
 - 6. KONTROLA JAKOŚCI ROBÓT**
 - 7. OBMIAR ROBÓT**
 - 8. ODBIÓR ROBÓT**
 - 9. PODSTAWA PŁATNOŚCI**
 - 10. PRZEPISY ZWIĄZANE**
-

1. WSTĘP

1.1. Przedmiot ST

Przedmiotem niniejszej szczegółowej specyfikacji technicznej są wymagania dotyczące wykonania i odbioru tynków oraz okładzin, które zostaną wykonane w ramach dokumentacji projektowej dla zadania pn. „Budowa Szkoły Podstawowej i Przedszkola Publicznego wraz z zagospodarowaniem terenu i zjazdami z drogi publicznej oraz instalacjami wewnętrznymi i zewnętrznymi: wod-kan, c.o., wentylacja i energetyczna oraz przebudową budynku istniejącego w Ostrowi Mazowieckiej”.

Klasyfikacja wg Wspólnego Słownika Zamówień (CPV)

<i>Grupa</i>	<i>Klasa</i>	<i>Kategoria</i>	<i>Opis</i>
45400000-1			Roboty wykończeniowe w zakresie obiektów budowlanych.
	45410000-4		Tynkowanie.

1.2. Zakres stosowania ST

Szczegółowa specyfikacja techniczna jest stosowana jako dokument przetargowy przy zlecaniu i realizacji robót wymienionych w pkt. 1.1.

1.3. Określenia podstawowe

Określenia i nazewnictwo użyte w niniejszej specyfikacji technicznej ST są zgodne z obowiązującymi podanymi w normach PN i przepisach Prawa budowlanego.

Użyte w ST wymienione poniżej określenia należy rozumieć w każdym przypadku następująco:

Tynk - mieszanina na bazie wapna, cementu lub gipsu (uwodnionego siarczanu wapnia) z dodatkiem lub bez kruszywa, włókien lub innych materiałów, która jest stosowana do pokrycia powierzchni ścian i sufitów i twardnieje po zastosowaniu.

Obrzutka - mieszanina drobnego kruszywa z cementem lub wapnem albo połączeniem obu tych składników (a także z innymi składnikami) i wodą, twardniejąca po zastosowaniu, używana najczęściej do pokrycia ścian i sufitów.

1.4. Zakres robót objętych ST

Ustalenia zawarte w niniejszej specyfikacji obejmują wszystkie czynności umożliwiające i mające na celu wykonanie prac wewnątrz pomieszczeń oraz prac wykończeniowych elewacji z użyciem tynków.

1.5. Ogólne wymagania dotyczące robót

Ogólne wymagania dotyczące robót podano w części „Wymagania ogólne” pkt 1.5 specyfikacji technicznej.

Wykonawca robót jest odpowiedzialny za jakość wykonania robót, ich zgodność z dokumentacją projektową, ST i poleceniami Inspektora Nadzoru Inwestorskiego.

2. MATERIAŁY

2.1. Wymagania ogólne

Ogólne wymagania dotyczące materiałów, ich pozyskiwania i składowania podano w części „Wymagania ogólne” pkt 2 specyfikacji technicznej.

Uwaga. Należy stosować tynki z jednej partii, aby mieć pewność pełnej powtarzalności koloru i uziarnienia.

2.2. Wykaz podstawowych materiałów potrzebnych do wykonania prac

2.2.1. Tynki zewnętrzne

Wymagania wobec tynków na spoiwach organicznych określa europejska norma PN-EN 15824:2010.

Tabela 1. Wymagania stawiane tynkom zewnętrznym na spoiwach organicznych wg PN-EN 15824:2010

Właściwości	Kategorie deklarowane	Wymagana wartość
Przepuszczalność pary wodnej	V1 – wysoka	$v > 150 \text{ g}/(\text{m}^2 \cdot \text{d})$
	V2 – średnia	$15 < v \leq 150 \text{ g}/(\text{m}^2 \cdot \text{d})$
	V3 – niska	$v \leq 15 \text{ g}/(\text{m}^2 \cdot \text{d})$
Absorpcja wody	W1 – wysoka	$w > 0,5 \text{ kg}/(\text{m}^2 \cdot \text{h}^{0,5})$
	W2 – średnia	$0,1 < w \leq 0,5 \text{ kg}/(\text{m}^2 \cdot \text{h}^{0,5})$
	W3 – niska	$w \leq 0,1 \text{ kg}/(\text{m}^2 \cdot \text{h}^{0,5})$
Adhezja	Wartość liczbową [MPa]	$\geq 0,3$
Trwałość	Wartość liczbową [MPa] (wymagana wyłącznie dla tynków kat. W1)	$\geq 0,3$
Współczynnik przewodzenia ciepła	Wartość liczbową λ [W/(m·K)]	Wartość tabelaryczna deklarowana w zależności od gęstości na podstawie normy PN-EN 1745:2004 (tab. A12)
Reakcja na ogień	Euroklasa od A1 do F	Według normy PN-EN 13501-1+A1:2009

2.2.1.1 Tynk silikatowy

Tynk cienkowarstwowy na bazie szkła wodnego o strukturze baranka i kornika, biały lub kolorowy. Do nakładania ręcznego lub maszynowego.

Skład

Szkło wodne potasowe, wypełniacze mineralne, pigmenty, stabilizatory, woda i inne dodatki.

Właściwości:

- Odporny na zanieczyszczenia
- Utrudniający rozwój mikroorganizmów (grzyby, algi itp.) na elewacji
- Antygraffiti

Dane techniczne

- Ziarnistość: 1,5 / 2,0 / 3,0 mm
- Gęstość: ok. 1,8 kg/dm³
- Współczynnik oporu dyfuzyjnego pary wodnej μ : 30-50
- Współczynnik przewodzenia ciepła λ : 0,7 W/mK
- Nasiąkliwość (współczynnik w): <0,20 kg/m²·h^{0,5}
- Współczynnik Sd: 0,06-0,10 m (przy 2 mm grubości warstwy)

Kolorystyka:

- RAL 7047
- Kolor biały

2.2.1.2 Tynk żywiczny

Tynk żywiczny określany jest również jako tynk marmolit lub tynk mozaikowy. Jego głównym składnikiem jest żywica akrylowa, w której zatopione zostało kruszywo naturalne lub syntetyczne.

Właściwości:

- Odpory na zabrudzenia
- Odporny na działanie wody
- Nie blokujący przenikania pary wodnej z budynku.

Kolorystyka zbliżona do koloru elewacji.

2.2.2. Zaprawa szpachlowa

Parametry nie gorsze niż:

- Przeznaczona do stosowania na tynkach cementowo-wapiennych i gipsowych.
- Gotowa do użycia, drobnoziarnista, hydratacyjnie wiążąca szpachla cementowa lub gipsowa, zależnie od tynku.
- Dobra przyczepność do podłoża.
- Odporna na zmienne warunki atmosferyczne.

- Do nakładania ręcznego i maszynowego.
- Grubość warstwy do 10 mm.

2.2.3. Tynk wewnętrzny cementowo-wapienny

Parametry nie gorsze niż:

- wielkość ziarna: 0,6 mm;
- wytrzymałość na ściskanie (28 dni): $> 2,5 \text{ N/mm}^2$;
- wytrzymałość na rozciąganie przy zginaniu (28 dni): $> 1,0 \text{ N/mm}^2$;
- współczynnik przewodzenia ciepła λ : $0,80 \text{ W/mK}$;
- współczynnik oporu dyfuzyjnego pary wodnej μ : 15;
- minimalna grubość warstwy tynku: dla ściany - 10 mm, dla sufitu - 8 mm;
- maksymalna grubość warstwy tynku: 25 mm w ramach jednego etapu pracy;
- zużycie materiału: około 12 kg/m^2 przy grubości tynku 10 mm

2.2.4. Tynk podkładowy

Parametry warstwy podkładowej pod płytki ceramiczne nie gorsze niż

- Tynk cementowo-wapienny drobnoziarnisty (uziarnienie 0,2-0,7mm), jako warstwa podkładowa pod okładzinę ceramiczną,
- Absorbpcja wody : WO (EN998),
- Wytrzymałość na ściskanie CSII (EN 998),
- Reakcja na ogień A1,
- Współczynnik przewodzenia ciepła $[\lambda] - 0,39 \text{ W/mK}$,
- Po wykonaniu tynków cementowo-wapiennych nałożyć warstwę gładzi tynku gipsowego o podwyższonej trwałości (ponad poziomem płytek),
- Tynk na pełnej wysokości ściany (od posadzki do warstwy konstrukcyjnej sufitu),
- Ściany malować farbą zmywalną w kolorze białym, odporną na wilgoć powyżej warstwy płytek ceramicznych do warstwy konstrukcyjnej sufitu,

2.2.5. Zaprawa tynkarska

- Mineralna, zaprawa tynkarska zgodna z aprobatą techniczną systemu
- Bazowe spoiwo - biały cement,
- Do aplikacji ręcznej i maszynowej,
- Do aplikacji w temperaturze otoczenia i podłoża $\geq +5^\circ\text{C}$
- O strukturach baranka lub żłobionej
- Odporna na występowanie rys skurczowych

2.2.6. Tynk gipsowy

Zaprawa do wykonywania gipsowych, gładkich, lekkich tynków wewnątrz pomieszczeń, w których wilgotność użytkowa nie przekracza 70%. Wykorzystywany do tworzenia powierzchni gładkich lub o dowolnej strukturze na ścianach i sufitach wewnątrz budynków, jako tynk jednowarstwowy do wszystkich rodzajów podłoża, a także jako powierzchnia pod różnego rodzaju farby i tapety, podłoże do układania płytek, podłoże pod tynki wykończeniowe.

Parametry:

- Tynk fabrycznie przygotowany na bazie piasku, lekkich kruszyw mineralnych, gipsu i dodatków poprawiających właściwości użytkowe. Przystosowany również do pomieszczeń „mokrych”.
- Uziarnienie $0,0 \div 1,0 \text{ mm}$
- Stopień palności – niepalny
- Klasa reakcji na ogień – A1

2.2.7. Podkład gruntujący

Grunt systemowy dedykowany do tynku.

2.2.8. Woda (zgodna z normą PN-EN 1008:2004)

Do przygotowania zapraw stosować można każdą wodę zdatną do picia, oraz wodę z rzeki lub jeziora. Niedozwolone jest użycie wód ściekowych, kanalizacyjnych bagiennej oraz wód zawierających tłuszcze organiczne, oleje i muł.

UWAGA: Wszystkie pozostałe materiały umożliwiające i mające na celu wykonanie prac wewnątrz pomieszczeń oraz prac wykończeniowych elewacji z użyciem tynków zgodnie z dokumentacją projektową. Lokalizacja poszczególnych warstw zgodnie z dokumentacją projektową.

3. SPRZĘT

Ogólne wymagania dotyczące sprzętu do wykonania robót podano w części „Wymagania ogólne” pkt 3 specyfikacji technicznej.

Roboty można wykonać przy użyciu dowolnego typu sprzętu. Wykonawca jest zobowiązany do używania jedynie takiego sprzętu, który nie spowoduje niekorzystnego wpływu na jakość i środowisko wykonywanych robót. Dozwolone jest stosowanie agregatów tynkarskich oraz drobnego sprzętu budowlanego.

4. TRANSPORT

Ogólne wymagania dotyczące transportu podano w części „Wymagania ogólne” pkt 4 specyfikacji technicznej.

Materiały i elementy mogą być przewożone dowolnymi środkami transportu. Podczas transportu materiały powinny być zabezpieczone przed uszkodzeniami, utratą stateczności i szkodliwymi wpływami atmosferycznymi.

Liczba środków transportu ma zapewniać prowadzenie robót zgodnie z ich technologią oraz zasadą ciągłości frontu robót. Wykonawca stosować się będzie do ustawowych ograniczeń obciążenia na oś przy transporcie materiałów/sprzętu na i z terenu budowy. Rozładunek materiałów należy prowadzić w sposób ostrożny przy użyciu środków i sprzętu zapewniających niezmiennie właściwości materiału, gwarantujące właściwą jakość robót. Do rozładunku można używać wózków widłowych, przenośników taśmowych, żurawi samochodowych lub rozładunek prowadzić ręcznie przy zachowaniu niezbędnych środków bezpieczeństwa zgodnie z warunkami bhp. Transport wewnętrzny poziomy ręczny za pomocą wózków transportowych, taczek. Transport pionowy za pomocą przyściennego wyciągu budowlanego.

5. WYKONANIE ROBÓT

5.1. Wymagania ogólne

Ogólne wymagania dotyczące wykonania robót podano w części „Wymagania ogólne” pkt 5 specyfikacji technicznej.

Przy wykonywaniu tynków i okładzin należy stosować się do instrukcji producenta danego materiału.

5.2. Wytyczne wykonawcze

Wszystkie materiały wraz z danymi technicznymi według wytycznych ze Specyfikacji Ogólnej należy przedstawić do akceptacji Architekta.

Wybierając konkretny produkt budowlany należy zapoznać się z materiałami producenta, dotyczącymi rozwiązań wykonawczych.

Wymagane jest uzgodnienie w zakresie połączeń poszczególnych materiałów wykończeniowych, wykończenia przy drzwiach i oknach oraz obsadzenia elementów instalacji.

Wykonawca jest zobowiązany do uzyskania akceptacji u Architekta wszelkich akcesoriów widocznych po wytynkowaniu ścian i sufitów jak profile dylatacyjne, cieniujące, rozdzielające, przypodłogowe, przyokienne itp.

Wykonawca zobowiązany jest wykończyć dylatacje kompensujące pomiędzy ścianami wypełnieniowymi a spodami żelbetowych płyt stropowych.

Wykonawca zobowiązany jest uwzględnić prace związane z bezwzględnym zabezpieczeniem wszystkich elementów znajdujących się na styku z powierzchniami tynkowanymi i malowanymi, jak ościeżnice drzwiowe, ślusarkę okienną itp.

5.3. Przygotowanie podłoża pod tynki

Powierzchnie pod tynki powinny zapewniać dobrą przyczepność zaprawy do podłoża, być trwałe, sztywne i nie zmieniać wymiarów (np. przez ugięcie). Powinny być równe, aby uniknąć zbyt dużego pogrubienia tynku. Miejsca, w których istniejące tynki są słabe, odparzone i nierówne należy zbijać i odpowiednio przygotować pod naprawę. Jeżeli mur jest wykonany na spoiny pełne, należy je wyskrobać na głębokość 10 – 15 mm od łoża muru lub zastosować specjalne środki zapewniające należyłą przyczepność tynku do podłoża. Bezpośrednio przed tynkowaniem podłoże należy oczyścić z kurzu szczotkami oraz usunąć plamy z rdzy i substancji tłustych. Plamy z substancji tłustych można usunąć przez zmycie 10% roztworem szarego mydła lub wypalenie lampą benzynową. Nadmiernie suchą powierzchnię muru należy zwilżyć wodą.

5.4. Ogólne zasady wykonywania tynków

Przed przystąpieniem do wykonywania robót tynkarskich powinny być zakończone wszystkie roboty stanu surowego, roboty instalacyjne podtynkowe, osadzone ościeżnice drzwiowe i okienne.

Zaleca się przystąpienie do wykonywania tynków po okresie osiadania i skurczów murów tj. po upływie 4-6 miesięcy po zakończeniu stanu surowego.

Tynki należy wykonywać w temperaturze nie niższej niż +5°C pod warunkiem, że w ciągu doby nie nastąpi spadek poniżej 0°C. W niższych temperaturach można wykonywać tynki jedynie przy zastosowaniu odpowiednich środków zabezpieczających, zgodnie z „Wytocznymi wykonania robót budowlano – montażowych w okresie obniżonych temperatur”.

Zaleca się chronić świeżo wykonane tynki zewnętrzne w ciągu pierwszych dwóch dni przed nasłonecznieniem dłuższym niż dwie godziny dziennie. W okresie wysokich temperatur świeżo wykonane tynki powinny być w czasie wiązania i twardnienia, tj. w ciągu 1 tygodnia, zwilżane wodą.

Przed przystąpieniem do wykonywania prac należy sprawdzić czy podłoże jest suche, wolne od kurzu i zanieczyszczeń. W razie potrzeby należy oczyścić ściany.

Zgodnie z wymaganiami producenta masy podłoże należy zagruntować podkładem pod masy tynkarskie. Zaprawę tynkarską narzuca się ręcznie na zwilżone podłoże. Przy tynkowaniu w wysokich temperaturach podłoże powinno być intensywnie zwilżane przy pomocy węża gumowego.

Narzuconą warstwę tynku wyrównuje się za pomocą łąty drewnianej lub aluminiowej. Wyrównanie przeprowadza się na przemian: w pionie z dołu do góry, w poziomie: z prawej na lewo. Po upływie 1-3 godzin od wyrównania tynk zaciera się pacą drewnianą, plastikową lub filcową. Podczas zacierania powierzchnię tynku zwilżać wodą. Aby uzyskać jednolity rysunek powierzchni należy nakładać masę w sposób ciągły. Przy zastosowaniu różnych kolorów mas na ścianie do ich łączenia należy używać specjalnej taśmy, dla uzyskania wyraźnej granicy kolorów.

W przypadku stwierdzenia uszkodzeń lub ubytków na wykańczanych powierzchniach ścian należy przeprowadzić niezbędne prace naprawcze przed przystąpieniem do prac tynkarskich.

Roboty tynkarskie zewnętrzne należy prowadzić w temp. 5° - 25°C, przy braku opadów atmosferycznych, silnego wiatru i dużego nasłonecznienia.

Naroża wzmocniać listwami narożnikowymi, na styku z innymi materiałami stosować profile rozdzielające i kończące.

5.5. Ogólne zasady wykonywania gładzi

5.5.1. Gładź gipsowa

- Podłoże powinno być mocne, nośne, odtłuszczone i oczyszczone.
- Luźne warstwy podłoża należy usunąć.
- Podłoże należy zagruntować preparatem gruntującym tworzącym warstwę szczepną.
- Wszystkie nieosłonięte elementy stalowe należy zaizolować, aby chronić je przed korozją.
- Mieszkankę przygotowywać mieszając z czystą wodą w proporcjach i w czasie według zaleceń producenta.
- Przy wypełnianiu większych ubytków masa powinna być gęstsza niż w przypadku szpachlowania powierzchni.

5.5.2. Tynk cementowo-wapienny

Tynk może być stosowany na podłoża szorstkie, nośne, wolne od tłuszczów, bitumów, pyłów i innych substancji zmniejszających przyczepność. Zabrudzenia i warstwy o słabej wytrzymałości należy całkowicie usunąć. Dotyczy to też wszelkich substancji antyadhezyjnych oraz powłok malarskich. Podłoża mało nasiąkliwe i niejednolicie wilgotne należy obficie zwilżyć wodą. Przed nakładaniem tynku podłoże powinno być wilgotne, ale nie mokre. Podłoża suche i bardzo nasiąkliwe, a szczególnie mury z bloków gazobetonowych i silikatowych, zaleca się zagruntować i odczekać do wyschnięcia ok. 2 godziny. Przed nałożeniem właściwej warstwy tynku należy uzupełnić głębokie ubytki. Przed rozpoczęciem wykonywania prac tynkarskich zalecane jest zabezpieczenie wszystkich narożników przy użyciu nierdzewnych profili.

5.5.3. Tynk gipsowy

Podłoże tynkarskie należy poddać kontroli zgodnie z Polską Normą PN-B 10110. Podłoże oczyścić z kurzu, pyłu i luźnych cząstek, usunąć większe nierówności. Wystające elementy zbrojenia usunąć lub zabezpieczyć antykorozyjnie. Obróbka wstępna podłoża zgodnie z tabelą nr 1. Maksymalna wilgotność resztkowa powierzchni betonowych ≤ 3 %. Podłoża betonowe nie mogą być pokryte na powierzchni wodą (np. opady, skropliny). Jeśli otynkowany ma być najwyżej usytuowany strop budynku, wówczas przed rozpoczęciem robót tynkarskich należy nałożyć izolację termiczną oraz uszczelnienie.

Tabela 1. Przygotowanie podłoża pod ułożenie tynku gipsowego

PODŁOŻE	PRZYGOTOWANIE
Beton niepoddany obróbce po rozdeskowaniu	Próba chłonności, niechłonną powierzchnię zagruntować
Gładka powierzchnia betonowa	Należy usunąć pozostałości środków antyadhezyjnych, jak

	również ewentualnie występujące wykwyty i zagruntować
Mury wszelkiego rodzaju	W przypadku zbyt dużej chłonności lub silnie zróżnicowanej chłonności zagruntować
Szalunek tracony EPS	Zagruntować
Istniejące tynki gipsowe i gipsowo-wapienne	Usunąć ewentualnie występujące wykwyty, stare powłoki itp. i zagruntować

5.5.4. Tynki zewnętrzne

Podłoże musi być nośne, suche, niespękane, nasiąkliwe, niezmarznęte oraz wolne od kurzu, tłuszczu i wykwitów. Przed zastosowaniem tynku każde podłoże musi być zagruntowane preparatem zalecanym przez producenta tynku. Powierzchnie obsypujące się należy oczyścić mechanicznie.

Po co najmniej 24-godzinny schnięciu podkładu nakładać wyprawę tynkarską. Tynk zamieszać wolnoobrotowym mieszadłem, nie mieszać z innymi produktami. Tynk nakładać nierdzewną pacą stalową w warstwie równej wielkości ziarna i zacierać. Stosować się do zaleceń materiałów. Pracować równomiernie i bez przerwy. Każdorazowo stosować się do zaleceń producenta materiałów.

Temperatura podłoża, powietrza oraz materiału podczas stosowania oraz przez 12 godzin od zastosowania nie może być niższa niż +5°C. Przy dużym nasłonecznieniu, podczas deszczu lub przy silnym wietrze odpowiednio osłonić elewację. Duża wilgotność powietrza i niskie temperatury mogą wyraźnie wydłużyć czas wiązania i zmieniać odcień barwy. Czyszczenie narzędzi - wodą natychmiast po użyciu.

5.6. Siatka z włókna szklanego

Gotową zaprawę należy rozprowadzać równomiernie na powierzchni płyt za pomocą pacy zębatej o wielkości zębów 10-12mm. W przypadku płyt z wełny mineralnej należy dodatkowo przed rozprowadzeniem zaprawy dokonać tzw. „gruntowania” zaprawą szpachlową. Na tak przygotowanej warstwie natychmiast rozkłada się siatkę z włókna szklanego, zatapia się ją przy użyciu pacy metalowej i szpachluje się na gładko. Prawidłowo zatopiona siatka z włókna szklanego powinna być nie widoczna i całkowicie zatopiona w zaprawie klejącej. Należy przy tym zachować zakłady sąsiednich pasów siatki, wynoszące około 10cm. Zakłady siatki nie mogą pokrywać się ze spoinami między płytami. W przypadku narożników otworów w elewacji (np. okien) należy zatopić ukośnie dodatkowe kawałki siatki o wymiarach około 20x40cm. W miejscach przecięcia siatki, np. w obszarze kotew rusztowaniowych musi zostać wykonane dodatkowe zbrojenie – należy wtopić dodatkowe paski siatki. Podczas montażu siatki dokonać montażu narożników ochronnych.

5.7. Wykonywanie gładzi

Materiał można nakładać poprzez kilkakrotne nakładanie cieńszej warstwy. Po nałożeniu materiał należy przegładzić szeroką pacą ze stali nierdzewnej i pozostawić do wyschnięcia. Po wstępnym stwardnieniu materiału, powierzchnia nadaje się do szlifowania przy użyciu papieru ściernego lub siatki do szlifowania oraz za pomocą szlifierki mechanicznej tzw. żyrafy. W przypadku większych nierówności materiał należy ponownie aplikować warstwami o niewielkiej grubości, o ile zajdzie taka potrzeba – wielokrotnie (po całkowitym wyschnięciu warstwy wcześniejszej). Zaleca się kładzenie jednorazowo warstwy nie grubszej niż 5 mm, nie stosować w warstwach poniżej 1 mm.

Gładź nakładać w celu nadania gładkiej powierzchni ścianom.

Gładzi nie nakładać na ściany, które mają być pokryte inną okładziną.

Powierzchnia podłoża powinna być sucha i czysta.

Jeśli powierzchnia otynkowanej ściany jest gładka, należy ją uprzednio zagruntować gruntem szczepnym zwiększającym przyczepność gładzi.

Należy wyrównać wszystkie odchylenia od pionu i poziomu, a także zagłębienia przekraczające 2 mm.

Powierzchnia wykończonych ścian powinna być równa, idealnie gładka, bez zarysowań, pęknięć i śladów ubytków.

W pierwszej kolejności nanieść gładź na sufity.

Narożniki zewnętrzne ścian należy zabezpieczyć profilami aluminiowymi zatopionymi w masie szpachlowej, a następnie wyrównać gładzią.

Gładź należy nanosić dwuwarstwowo.

Po wyschnięciu pierwszej warstwy gładź należy zeszlifować siatką ścierną i odpylić. Na tak przygotowane podłoże można nałożyć drugą, cieńszą warstwę gładzi, a następnie ponownie ją zeszlifować.

Wyschniętą warstwę należy odpylić następnie zagruntować i pomalować.

5.8. Tynk gipsowy

W zależności od temperatury możliwe jest robienie przerw w natryskach, wynoszących maksymalnie 10-15 minut. W przypadku dłuższych przerw należy oczyścić maszynę i węże. Natryskiwany materiał należy rozprowadzić przy pomocy łąty o profilu H pionowo i do lica. Po rozpoczęciu wiązania wyrównać przy pomocy łąty trapezowej T i wyprowadzić narożniki.

Fazę „piórowania” dokonuje się w celu wyrównania niewielkich nierówności powstałych w trakcie poprzednich etapów za pomocą szpachli powierzchniowej, tzw. „pióra”. Następnie zwilżyć powierzchnię tynku wodą i za pomocą pacy gąbkowej wytworzyć dostateczną ilość mleczka gipsowego. Po delikatnym związaniu powierzchnię tynku wygładzić przy pomocy szpachli powierzchniowej. Dylatacje konstrukcyjne budynku należy kontynuować w postaci cięcia w warstwie tynku (cięcie kielnią) lub zastosować odpowiednie profile, możliwe jest zastosowanie jako taśmy przekładkowej. Samoprzylepną taśmę nakleić na sąsiedni element budowlany i tynkować. Po stwardnieniu tynku odciąć wystające pasma. Aby uzyskać gładką powierzchnię tynku np. pod malowanie należy stosować jako warstwę wykończeniową gładź. Należy wykonać warstwę tynku o grubości ~ 15 mm. Poprzez szybkie wysychanie pierwszej warstwy tynku zredukowany zostaje całkowity czas schnięcia. Pierwszą warstwę należy zaczesać za pomocą grzebienia tynkarskiego, a po całkowitym wyschnięciu przy maksymalnym rozcieńczeniu z wodą. Kolejna warstwa może być zastosowana po całkowitym wyschnięciu warstwy pierwszej. Możliwe jest również narzucanie tynku w dwóch cyklach, gdzie drugi narzut następuje przed rozpoczęciem wiązania tynku pierwszej warstwy (tzw. metodą „mokre na mokre”). Jednak w tym przypadku czas schnięcia tynku znacznie wzrasta.

Aby umożliwić szybkie wysychanie tynku należy zadbać o prawidłową wentylację w pomieszczeniu. Jeśli po tynkowaniu wykonywany jest podkład podłogowy z asfaltu lanego, wówczas, aby uniknąć naprężeń termicznych, należy zadbać o wystarczające wietrzenie. W przypadku tynku o grubości 10 mm, czas schnięcia w zależności od wilgotności pomieszczenia, temperatury pomieszczenia i wentylacji wynosi średnio 14 dni.

W przypadku mniej korzystnej temperatury / wilgotności powietrza czas schnięcia może ulec wydłużeniu.

5.9. Wymagany standard wykonania prac

- Wykończone prace czyste, bez zabrudzeń i zacieków.
- Nie dopuszcza się zadrapań i ubytków tynków.
- Powierzchnia na całej powierzchni powinna mieć jednaki odcień koloru, bez zacieków i plam.

UWAGA: Pozostałe roboty związane z wykonaniem prac wewnątrz pomieszczeń oraz prac wykończeniowych elewacji z użyciem tynków zgodnie z zaleceniami danego producenta.

6. KONTROLA JAKOŚCI ROBÓT

6.1. Wymagania ogólne

Ogólne wymagania dotyczące prowadzenia kontroli jakości robót podano w części „Wymagania ogólne” pkt 6 specyfikacji technicznej.

6.2. Badania przed przystąpieniem do robót tynkarskich

Przed przystąpieniem do robót Wykonawca powinien wykonać badania wszystkich materiałów przeznaczonych do robót tynkarskich i przedstawić wyniki tych badań Inspektorowi nadzoru do akceptacji.

6.3. Badania w czasie robót

Częstotliwość oraz zakres badań zaprawy wytwarzanej na placu budowy, a w szczególności jej marki i konsystencji, powinny wynikać z normy PN-90/B-14501 „Zaprawy budowlane zwykłe”. Wyniki badań materiałów i zaprawy powinny być wpisywane do dziennika budowy akceptowane przez Inspektora budowy.

6.4. Badania w czasie wykonywania robót

Badania tynków powinny być przeprowadzane w sposób umożliwiający ocenę wszystkich wymagań a w szczególności:

- zgodności z dokumentacją projektową i zmianami w dokumentacji powykonawczej,
- jakości zastosowanych materiałów i wyrobów,
- prawidłowości przygotowania podłoża,
- przyczepności tynków do podłoża,
- grubości tynków,
- wyglądu powierzchni tynków,
- prawidłowości wykonania powierzchni i krawędzi tynków,
- wykończenie tynków na narożach, stykach i szczelinach dylatacyjnych.

7. OBMIAR ROBÓT

Ogólne wymagania dotyczące obmiaru robót podano w części „Wymagania ogólne” pkt 7 specyfikacji technicznej.

Jednostką obmiarową jest metr kwadratowy wykonanego tynku lub okładziny [m²] oraz metr zamontowanego narożnika ochronnego [m]. Powierzchnię tynków oblicza się jako iloczyn długości ścian w stanie surowym i wysokości mierzonej od podłoża lub warstwy wyrównawczej do spodu stropu.

Powierzchnię pilastrów i słupów oblicza się w rozwinięciu tych elementów w stanie surowym. Powierzchnię tynków stropów płaskich oblicza się w metrach kwadratowych ich rzutu w świetle ścian surowych na płaszczyznę poziomą. Z powierzchni tynków nie potrąca się powierzchni nieotynkowanych, ciągnionych, obróbek kamiennych, kraterów, drzwiczek i innych elementów o powierzchni mniejszej niż 1 m² i powierzchni otworów do 3 m², jeżeli ościeża ich są tynkowane.

8. ODBIÓR ROBÓT

8.1. Ogólne zasady odbioru robót.

Ogólne wymagania dotyczące prowadzenia odbioru robót podano w części „Wymagania ogólne” pkt 8 specyfikacji technicznej.

8.2. Odbiór podłoża

Odbiór podłoża należy przeprowadzić bezpośrednio przed przystąpieniem do robót okładzinowych. Podłoże powinno być przygotowane zgodnie z wymogami wg pkt 5.3. Jeżeli odbiór podłoża odbywa się po dłuższym czasie od jego wykonania, należy podłoże oczyścić i umyć wodą.

8.3. Wymagania przy odbiorze

Ukształtowanie powierzchni, krawędzie, przecięcia powierzchni oraz kąty dwuścienne powinny być zgodne z dokumentacją projektową. Dopuszczalne odchylenia powierzchni tynku od płaszczyzny i odchylenie krawędzi od linii prostej nie mogą być większe niż 3 mm i w liczbie nie większe niż 3 na całej długości kontrolnej 2 m łąty.

Odchylenie powierzchni i krawędzi od kierunku:

- o pionowego nie mogą być większe niż 2 mm na 1m i ogółem nie więcej niż 4 mm w pomieszczeniu,
- o poziomego nie mogą być większe niż 3 mm na 1m i ogółem nie więcej niż 6 mm na całej powierzchni między przegrodami pionowymi (ściany, belki, itp.).

Niedopuszczalne są:

- o wykwyty w postaci nalotów roztworów soli przenikających z podłoża wykrystalizowanych na powierzchni tynków, pleśni itp.,
- o trwałe ślady zacieków na powierzchni, odstawanie, odparzenia i pęcherze powstałe w skutek niedostatecznej przyczepności tynku do podłoża.

Odbiór gotowych tynków powinien być potwierdzony protokołem, który zawiera:

- o ocenę wyników badań,
- o wykaz wad i usterek ze wskazaniem możliwości ich usunięcia,
- o stwierdzenia zgodności lub niezgodności wykonania z zamówieniem.

9. PODSTAWA PŁATNOŚCI

Ogólne ustalenia dotyczące podstawy płatności podano w części „Wymagania ogólne” pkt 9 specyfikacji technicznej.

10. PRZEPISY ZWIĄZANE

Nie wymienienie tytułu jakiegokolwiek dziedziny, grupy, podgrupy czy normy nie zwalnia Wykonawcy od obowiązku stosowania wymogów określonych prawem polskim. Wykonawca będzie przestrzegał praw autorskich i patentowych. Jest zobowiązany do odpowiedzialności za spełnienie wszystkich wymagań prawnych w odniesieniu do używanych opatentowanych urządzeń lub metod.

10.1. Normy

PN-B-10100:1970	Roboty tynkowe. Tynki zwykłe. Wymagania i badania przy odbiorze.
PN-EN 459-1:2015-06	Wapno budowlane - Część 1: Definicje, wymagania i kryteria zgodności
PN-EN 13139:2003	Kruszywa do zaprawy
PN-B-04500:1985	Zaprawy budowlane. Badania cech fizycznych i wytrzymałościowych
PN-B-14501:1990	Zaprawy budowlane zwykłe
PN-EN 998-2:2016-12	Wymagania dotyczące zaprawy do murów. Część 2: zaprawa murarska.
PN-EN 197-1:2012	Cement. Skład, wymagania i kryteria zgodności dotyczące cementów powszechnego użytku
PN-EN 1008:2004	Woda zarobowa do betonów. Specyfikacja. Pobieranie próbek, badanie i ocena przydatności wody zarobowej do betonu, w tym wody odzyskanej z procesów produkcji betonów.

PN-ISO-9000 (Seria 9000, 9001, 9002, 9003 i 9004) Normy dotyczące systemów zapewniania jakości i zarządzanie systemami zapewniania jakości.

10.2. Inne dokumenty

Dokumentacje i specyfikacje w zamówieniach publicznych", Izba Projektowania Budowlanego, Warszawa 2005.

Warunki techniczne wykonania i odbioru robót budowlanych Część B – Roboty wykończeniowe, zeszyt 1 „Tynki”, wydane ITB – 2003 r.

SPECYFIKACJA TECHNICZNA WYKONANIA I ODBIORU ROBÓT BUDOWLANYCH

B - 02.04.02

ROBOTY MALARSKIE

SPIS TREŚCI

- 1. WSTĘP**
 - 2. MATERIAŁY**
 - 3. SPRZĘT**
 - 4. TRANSPORT**
 - 5. WYKONANIE ROBÓT**
 - 6. KONTROLA JAKOŚCI ROBÓT**
 - 7. OBMIAR ROBÓT**
 - 8. ODBIÓR ROBÓT**
 - 9. PODSTAWA PŁATNOŚCI**
 - 10. PRZEPISY ZWIĄZANE**
-

1. WSTĘP

1.1. Przedmiot ST

Przedmiotem niniejszej specyfikacji technicznej (ST) są wymagania dotyczące wykonania i odbioru powłok malarskich w trakcie realizacji inwestycji, które zostaną wykonane na podstawie dokumentacji projektowej dla zadania pn. „Budowa Szkoły Podstawowej i Przedszkola Publicznego wraz z zagospodarowaniem terenu i zjazdami z drogi publicznej oraz instalacjami wewnętrznymi i zewnętrznymi: wod-kan, c.o., wentylacja i energetyczna oraz przebudową budynku istniejącego w Ostrowi Mazowieckiej”.

Klasyfikacja wg Wspólnego Słownika Zamówień (CPV)

<i>Grupa</i>	<i>Klasa</i>	<i>Kategoria</i>	<i>Opis</i>
45400000-1			Roboty wykończeniowe w zakresie obiektów budowlanych.
	45440000-3		Roboty malarskie i szklarskie.
		45442000-7	Nakładanie powierzchni kryjących.
		45442100-8	Roboty malarskie.
		45442300-0	Roboty w zakresie ochrony powierzchni.

1.2. Zakres stosowania

Szczegółowa specyfikacja techniczna jest stosowana jako dokument przetargowy przy zlecaniu i realizacji robót wymienionych w pkt. 1.1.

1.3. Określenia podstawowe

Określenia i nazewnictwo użyte w niniejszej specyfikacji technicznej ST są zgodne z obowiązującymi podanymi w normach PN i przepisach Prawa budowlanego.

Użyte w ST wymienione poniżej określenia należy rozumieć w każdym przypadku następująco:

Podłoże malarskie – powierzchnia (np. betonu, tynku, drewna itp.) surowa, zagruntowana lub wygładzona, na której ma być wykonana powłoka malarska.

Powłoka malarska – stwardniała warstwa farby, lakieru lub emalii nałożona i rozprowadzona na podłoże, decydująca o właściwościach użytkowych i wyglądzie powierzchni malowanych.

Farba – płynna lub półpłynna zawiesina albo mieszanina silnie rozdrobnionych ciał stałych (np. pigmentu-barwnika i różnych wypełniaczy) w roztworze spoiwa.

1.4. Zakres robót objętych ST

Ustalenia zawarte w niniejszej specyfikacji obejmują wszystkie czynności umożliwiające i mające na celu wykonanie powłok malarskich ścian wewnętrznych i zewnętrznych.

1.5. Ogólne wymagania dotyczące robót

Ogólne wymagania dotyczące robót podano w części „Wymagania ogólne” pkt 1.5 specyfikacji technicznej.

Wykonawca robót jest odpowiedzialny za jakość ich wykonania oraz za zgodność z dokumentacją projektową, ST i poleceniami Inspektora Nadzoru Inwestorskiego.

Organizator przetargu zakłada, że Wykonawcą jest profesjonalna, wykwalifikowana firma budowlana i dlatego jego obowiązkiem jest sprecyzować szczegółowo zakres prac poprzez przedmiary i szczegółowe omówienie całej dokumentacji. Wykonawcy nie usprawiedliwia brak wiedzy technicznej.

Może się zdarzyć, że dokumentacja projektowa i przetargowa nie jest kompletna w każdym szczególe w związku z tym Wykonawca będzie musiał wykonać własne założenia dotyczące robót. Jeżeli podczas przetargu założenia te okażą się nieprawidłowe lub będą musiały zostać zmienione leży to w gestii Wykonawcy i ani organizator przetargu ani Inwestor nie są za to odpowiedzialni. Wykonawca zweryfikuje dostarczone informacje z własną wiedzą i doświadczeniem tak, aby mógł przygotować ofertę.

Obowiązkiem Wykonawcy jest zabezpieczyć wszelkie informacje tak aby móc przedłożyć łączną cenę i zmodyfikowaną ofertę, zgodnie z którą ma on uzupełnić projekt wedle wymagań uzgodnionych z Inwestorem. Wymagane jest oświadczenie o spełnieniu parametrów opisanych w przedmiarze.

2. MATERIAŁY

2.1. Wymagania ogólne

Ogólne wymagania dotyczące materiałów, ich pozyskiwania i składowania podano w części „Wymagania ogólne” pkt 2 specyfikacji technicznej.

Wymaga się, aby spełniona była norma EN ISO 11890-2:2006 dla wszystkich stosowanych farb.

Bezwzględnie należy chronić farby przed działaniem czynników zewnętrznych – głównie chronić przed mrozem!

2.2. Wykaz podstawowych materiałów potrzebnych do wykonania robót

Szczegóły dotyczące materiałów zawarte w dokumentacji projektowej

2.2.1. Woda (PN-EN 1008:2004)

Do przygotowania farb stosować można każdą wodę zdatną do picia. Niedozwolone jest użycie wód ściekowych, kanalizacyjnych bagiennych oraz wód zawierających tłuszcze organiczne, oleje i muł.

2.2.2. Rozcieńczalniki

Należy stosować rozcieńczalniki przygotowane fabrycznie dla poszczególnych rodzajów farb odpowiadające normom państwowym lub mające cechy techniczne zgodne z zaświadczeniem o jakości wydanym przez producenta oraz z zakresem ich stosowania.

2.2.3. Farby budowlane gotowe

Farby niezależnie od ich rodzaju powinny odpowiadać wymaganiom norm państwowych lub świadectw dopuszczenia do stosowania w budownictwie.

Kolorystyka ścian wg części rysunkowej projektu wnętrz. Prace malarskie należy wykonywać zgodnie z wymaganiami i wytycznymi wybranego producenta farb. Świeże tynki cementowo-wapienne należy malować po 3-4 tygodniach od ich nałożenia. Nawierzchnie tynkowane poprzez malowaniem należy pokryć gruntem blokującym. Ilość warstw malowania: do uzyskania jednolitej, nieprzebijającej wykwitami powierzchni, min. 2. Środki gruntujące

Przed malowaniem tynki należy pokryć gruntem głęboko wnikałym wg wymagań producenta farby. Należy stosować preparaty gruntujące zalecane przez producentów konkretnych produktów: farb, tynków.

2.2.3.1. Farba emulsyjna

Właściwości:

- zmywalna
- odporna na działanie środków dezynfekcyjnych i bakteriobójczych,
- zawierającą czynnik antybakteryjny o dużej odporności na ścieranie.

Parametry:

- Odporność na szorowanie na mokro Najwyższa – klasa 1 według normy LST EN ISO 11998:2006.

Kolorystyka zgodnie z dokumentacją projektową.

2.2.3.2. Farba olejna

Właściwości:

- emalia odporna na środki dezynfekujące*
- spełniająca wymagania pomieszczeń użyteczności publicznej
- trudno zapalna powłoka - klasa palności D-s1, d0
- odporna na czynniki mechaniczne i atmosferyczne

2.2.4. Środki gruntujące

Przed malowaniem tynki należy pokryć gruntem głęboko wnikałym wg wymagań producenta farby. Należy stosować preparaty gruntujące zalecane przez producentów konkretnych produktów: farb, tynków.

UWAGA: Lokalizacja poszczególnych warstw zgodnie z dokumentacją projektową. Wybór rozwiązania do akceptacji Projektanta i Zamawiającego.

3. SPRZĘT

3.1. Wymagania ogólne

Ogólne wymagania dotyczące sprzętu do wykonania robót podano w części „Wymagania ogólne” pkt 3 specyfikacji technicznej.

3.2. Sprzęt do wykonywania robót

Do wykonywania robót należy stosować:

- pędzle i wałki,
- mieszadła napędzane wiertarką elektryczną oraz pojemniki do przygotowania kompozycji składników farb,
- natryskowe agregaty malarskie ze sprężarkami,
- drabiny i rusztowania,

4. TRANSPORT

4.1. Wymagania ogólne

Ogólne wymagania dotyczące transportu podano w części „Wymagania ogólne” pkt 4 specyfikacji technicznej.

4.2. Transport materiałów

Farby w szczelnych opakowaniach można przewozić dowolnymi środkami transportu, zabezpieczone przed uszkodzeniami. Farby należy przewozić w warunkach dodatnich temperatur. Liczba środków transportu należy dostosować tak by zapewnić prowadzenie robót zgodnie z ich technologią oraz zasadą ciągłości frontu robót.

4.3. Przechowywanie i składowanie materiałów

Przechowywać w oryginalnych, szczelnych opakowaniach w pomieszczeniach zabezpieczonych przed wpływem warunków atmosferycznych w temperaturze dodatniej, zgodnie z instrukcją producenta. Bezwzględnie chronić przed mrozem.

5. WYKONANIE ROBÓT

5.1. Wymagania ogólne

Ogólne wymagania dotyczące wykonania robót podano w części „Wymagania ogólne” pkt 5 specyfikacji technicznej.

Prace malarskie należy prowadzić zgodnie z instrukcją producenta farb zawierającą informacje wymienione na etykiecie opakowania lub karcie produktu. Farby można nakładać pędzlem, wałkiem lub natryskiem pneumatycznym. Wykonywać malowanie zgodnie z zaleceniami producenta (zgodnie z zapisami w kartach technicznych producentów).

5.2. Warunki przystąpienia do robót

Przed przystąpieniem do wykonywania powłok malarskich i impregnacyjnych należy zakończyć roboty budowlane stanu surowego. Roboty nie powinny być prowadzone:

- podczas opadów atmosferycznych (w przypadku robót na zewnątrz budynku),
- w temperaturze poniżej +5°C, z dodatkowym zastrzeżeniem, aby w ciągu doby nie następował spadek temperatury poniżej 0°C,
- w temperaturze powyżej 25°C, z dodatkowym zastrzeżeniem, aby temperatura podłoża nie była wyższa niż 20°C (np. w miejscach bardzo nasłonecznionych).

5.3. Przygotowanie podłoża

Podłoże musi być nośne, czyste, suche i wolne od zgorzelin, wykwitów, odspojień. Mokre lub niewłaściwie przygotowane podłoże może powodować uszkodzenia powierzchni takie jak pęcherze lub pęknięcia następnych warstw. Nie stosować na wilgotne lub zanieczyszczone podłoża.

Przed wykonaniem impregnacji betonu należy podłoże oczyścić i uzupełnić ubytki, a także zatrzeć na gładko.

5.4. Przygotowanie materiałów

Materiał w opakowaniu jest gotowy do użycia. Farbę przed malowaniem należy dokładnie wymieszać. Przy nanoszeniu mechanicznym, w każdym urządzeniu należy ustawić odpowiednią ilość dozowanej wody, w celu zachowania spójności kolorystycznej pokrywanej powierzchni. W celu zachowania spójności barwy na całej powierzchni, do materiału w intensywnych odcieniach, z reguły dodaje się mniejszą ilość wody. Nadmierne rozcieńczenie materiału prowadzi do pogorszenia jego właściwości (barwa, krycie) oraz utrudnia aplikację. Na zagruntowane podłoże nakładać farbę nierozcieńczoną.

5.5. Wykonanie robót malarskich ścian i sufitów

Przed rozpoczęciem prac należy uzgodnić z Architektem kolor i stopień połysku farb po przedstawieniu próbek wielkości ok. 1 m x 1 m.

Roboty malarskie można rozpocząć, kiedy podłoża spełniają wymagania podane w pkt 5.3.

Ściany muszą być pokryte równo farbą przewidzianą w opisie, występowanie zacieków, widocznych zgrubień nakładania farby, zabrudzeń lub zmian jej faktury czy odcieni jest niedopuszczalne.

Wszystkie elementy, które w czasie robót malarskich mogą ulec uszkodzeniu lub zabrudzeniu, należy zabezpieczyć i osłonić. Przy malowaniu ścian niedopuszczalne jest malowanie stykających się z malowaną powierzchnią futryn drzwiowych, słusarki okiennej itp. konieczne jest zabezpieczanie tych krawędzi.

Powłokę malarską nakładać co najmniej dwukrotnie.

Zabronione jest nakładanie farby na metale nie odizolowane emulsją ochronną.

Malowanie wewnątrz budynku musi być wykonane przed założeniem listew przypodłogowych, listew podsufitowych i osprzętu elektrycznego.

Aby uniknąć różnic w odcieniach barw przy zastosowaniu kolorowych farb, należy na jedną powierzchnię nakładać farbę o tej samej dacie produkcji, a prace należy prowadzić bez przerw, stosując opakowania z farbą uprzednio wymieszane między sobą w dużej kastrze.

6. KONTROLA JAKOŚCI ROBÓT

6.1. Wymagania ogólne

Ogólne wymagania dotyczące prowadzenia kontroli jakości robót podano w części „Wymagania ogólne” pkt 6 specyfikacji technicznej.

6.2. Badania w czasie wykonywania robót

6.2.1. Powierzchnia do malowania

Kontrola stanu technicznego powierzchni przygotowanej do malowania powinna obejmować:

- sprawdzenie wyglądu powierzchni,
- sprawdzenie wsiąkliwości,
- sprawdzenie wyschnięcia podłoża,
- sprawdzenie czystości.

Sprawdzenie wyglądu powierzchni pod malowanie należy wykonać przez oględziny zewnętrzne. Sprawdzenie wsiąkliwości należy wykonać przez spryskiwanie powierzchni przewidzianej pod malowanie kilku kroplami wody. Ciemniejsza plama zwilżonej powierzchni powinna nastąpić nie wcześniej niż po 3 s.

6.2.2. Roboty malarskie

Badania powłok przy ich odbiorach należy przeprowadzić po zakończeniu ich wykonania:

- dla farb emulsyjnych nie wcześniej niż po 7 dniach,
- dla pozostałych nie wcześniej niż po 14 dniach.

Badania przeprowadza się przy temperaturze powietrza nie niższej od +5°C przy wilgotności powietrza mniejszej od 65%.

Badania powinny obejmować:

- sprawdzenie wyglądu zewnętrznego,
- sprawdzenie zgodności barwy ze wzorcem,
- dla farb olejnych i syntetycznych: sprawdzenie powłoki na zarysowanie i uderzenia, sprawdzenie elastyczności i twardości oraz przyczepności zgodnie z odpowiednimi normami państwowymi.

Jeśli badania dadzą wynik pozytywny, to roboty malarskie należy uznać za wykonane prawidłowo. Gdy którekolwiek z badań dało wynik ujemny, należy usunąć wykonane powłoki częściowo lub całkowicie i wykonać powtórnie.

7. OBMIAR ROBÓT

Ogólne wymagania dotyczące obmiaru robót podano w części „Wymagania ogólne” pkt 7 specyfikacji technicznej.

Jednostką obmiarową jest metr kwadratowy (m²) powierzchni przeznaczonej do wykonania robót określonych niniejszą specyfikacją techniczną.

8. ODBIÓR ROBÓT

8.1. Ogólne zasady odbioru robót

Ogólne wymagania dotyczące prowadzenia odbioru robót podano w części „Wymagania ogólne” pkt 8 specyfikacji technicznej.

8.2. Odbiór podłoży

Zastosowane do przygotowania podłoża materiały powinny odpowiadać wymaganiom zawartym w normach państwowych lub świadectwach dopuszczenia do stosowania w budownictwie. Podłoże, posiadające drobne uszkodzenia powinno być naprawione przez wypełnienie ubytków zaprawą do robót tynkowych lub odpowiednią szpachlówką. Podłoże powinno być przygotowane zgodnie z wymaganiami w pkt. 5.3.

Jeżeli odbiór podłoża odbywa się po dłuższym czasie od jego wykonania, należy podłoże przed gruntowaniem oczyścić.

8.3. Wymagania przy odbiorze

- Sprawdzenie wyglądu zewnętrznego powłok malarskich polegające na stwierdzeniu równomiernego rozłożenia farby, jednolitego natężenia barwy i zgodności ze wzorcem producenta, braku prześwitu i dostrzegalnych skupisk lub grudek nieroztartego pigmentu lub wypełniaczy, braku plam, smug, zacieków, pęcherzy odstających płatów powłoki, widocznych okiem śladów pędzla itp., w stopniu kwalifikującym powierzchnię malowaną do powłok o dobrej jakości wykonania.
- Sprawdzenie odporności powłoki na wycieranie polegające na lekkim, kilkakrotnym potarciu jej powierzchni miękką, welnianą lub bawełnianą szmatką kontrastowego koloru.
- Sprawdzenie odporności powłoki na zarysowanie.
- Sprawdzenie przyczepności powłoki do podłoża polegające na próbie poderwania ostrym narzędziem powłoki od podłoża.
- Sprawdzenie odporności powłoki na zmywanie wodą polegające na zwilżaniu badanej powierzchni powłoki przez kilkakrotne potarcie mokrą miękką szczotką lub szmatką.

Wyniki odbiorów materiałów i robót powinny być każdorazowo wpisywane do dziennika budowy.

9. PODSTAWA PŁATNOŚCI

Ogólne ustalenia dotyczące podstawy płatności podano w części „Wymagania ogólne” pkt 9 specyfikacji technicznej.

10. PRZEPISY ZWIĄZANE

Nie wymienienie tytułu jakiegokolwiek dziedziny, grupy, podgrupy czy normy nie zwalnia Wykonawcy od obowiązku stosowania wymogów określonych prawem polskim. Wykonawca będzie przestrzegał praw autorskich i patentowych. Jest

zobowiązany do odpowiedzialności za spełnienie wszystkich wymagań prawnych w odniesieniu do używanych opatentowanych urządzeń lub metod.

10.1. Normy

PN-EN 13300:2002	Farby i lakiery - Wodne wyroby lakierowe i systemy powłokowe na wewnętrzne ściany i sufity – Klasyfikacja.
PN-EN ISO 4618:2014-11	Farby i lakiery – Terminy i definicje
PN-C-81913:1998	Farby dyspersyjne do malowania elewacji budynków
PN-EN 927-1:2013-06	Farby i lakiery – Wyroby lakierowe i systemy powłokowe na drewno zastosowane na zewnątrz – Klasyfikacja i dobór
PN-EN 927-2:2014-09	Farby i lakiery – Wyroby lakierowe i systemy powłokowe na drewno zastosowane na zewnątrz – Część 2: Wymagania eksploatacyjne
PN-EN 927-3:2020-01	Farby i lakiery – Wyroby lakierowe i systemy powłokowe na drewno zastosowane na zewnątrz – Część 3: Badanie w naturalnych warunkach atmosferycznych
PN-EN 1062-1:2005	Farby i lakiery – Wyroby lakierowe i systemy powłokowe stosowane na zewnątrz na mury i beton – Część 1: Klasyfikacja
PN-EN 12206-1:2005	Farby i lakiery – Powłoki na aluminium i na stopy aluminium dla budownictwa – Część 1: Powłoki z farb proszkowych
PN-EN ISO 12944-7:2018-01	Farby i lakiery – Ochrona przed korozją konstrukcji stalowych za pomocą ochronnych systemów malarskich – Część 7: Wykonywanie i nadzór prac malarskich
PN-EN ISO 12944-8:2018-01	Farby i lakiery – Ochrona przed korozją konstrukcji stalowych za pomocą ochronnych systemów malarskich – Część 8: Opracowanie dokumentacji dotyczącej nowych prac i renowacji

SPECYFIKACJA TECHNICZNA WYKONANIA I ODBIORU ROBÓT

B - 02.04.03

OKŁADZINY SYSTEMOWE

SPIS TREŚCI

1. WSTĘP
 2. MATERIAŁY
 3. SPRZĘT
 4. TRANSPORT
 5. WYKONANIE ROBÓT
 6. KONTROLA JAKOŚCI ROBÓT
 7. OBMIAR ROBÓT
 8. ODBIÓR ROBÓT
 9. PODSTAWA PŁATNOŚCI
 10. PRZEPISY ZWIĄZANE
-

1. WSTĘP

1.1. Przedmiot ST

Przedmiotem niniejszej specyfikacji technicznej (ST) są wymagania dotyczące wykonania i odbioru ścian i sufitów, które zostaną wykonane na podstawie dokumentacji projektowej dla zadania pn. „Budowa Szkoły Podstawowej i Przedszkola Publicznego wraz z zagospodarowaniem terenu i zjazdami z drogi publicznej oraz instalacjami wewnętrznymi i zewnętrznymi: wod-kan, c.o., wentylacja i energetyczna oraz przebudową budynku istniejącego w Ostrowi Mazowieckiej”.

Klasyfikacja wg Wspólnego Słownika Zamówień (CPV)

<i>Grupa</i>	<i>Klasa</i>	<i>Kategoria</i>	<i>Opis</i>
45400000-1			Roboty wykończeniowe w zakresie obiektów budowlanych.
	45420000-7		Roboty w zakresie zakładania stolarki budowlanej oraz roboty ciesielskie.
		45421000-4	Roboty w zakresie stolarki budowlanej.
		45421146-9	Okładziny z płyt gipsowo-kartonowych
	45410000-4		Obudowa instalacji z płyt gipsowo-kartonowych

1.2. Zakres stosowania

Szczegółowa specyfikacja techniczna jest stosowana jako dokument przetargowy przy zlecaniu i realizacji robót wymienionych w pkt. 1.1.

1.3. Określenia podstawowe

Określenia i nazewnictwo użyte w niniejszej specyfikacji technicznej ST są zgodne z obowiązującymi podanymi w normach PN i przepisach Prawa budowlanego.

Użyte w ST wymienione poniżej określenia należy rozumieć w każdym przypadku następująco:

Płyta wypełniająca – element wypełniający pola konstrukcji nośnej. Element nie może przenosić żadnych innych obciążeń poza ciężarem własnym.

Ruszt (konstrukcja nośna) - podwieszana rama, która podtrzymuje pola sufitową. Może być kompletnym zestawem lub składać się z poszczególnych elementów.

Sufit podwieszany - sufit zawieszony, za pomocą zawiesia lub mocowany bezpośrednio albo za pomocą kształtownika) przyściennego, do konstrukcji nośnej (stropu, dachu, belki i ściany) w pewnej odległości od znajdującego się powyżej stropu lub dachu.

Element zawieszenia - część rusztu, łącząca go z konstrukcją nośną budynku.

Zestaw sufitu podwieszanego - zestawienie, co najmniej dwóch oddzielnych elementów złączonych w sposób trwały przy montażu w obiekcie. Elementy zestawu mogą być produkowane przez więcej niż jednego producenta, ale powinny być sprzedawane w taki sposób, aby kupujący mógł je nabyć w jednej transakcji.

1.4. Zakres robót objętych ST

Ustalenia zawarte w niniejszej specyfikacji obejmują wykonanie ścian i sufitów systemowych.

1.5. Ogólne wymagania dotyczące robót

Ogólne wymagania dotyczące robót podano w części „Wymagania ogólne” pkt 1.5 specyfikacji technicznej.

Dokumentacja Projektowa i Specyfikacje Techniczne (ST) oraz inne dodatkowe dokumenty przekazane przez Inspektora stanowią o zamówionym zakresie i są integralną częścią umowy, a wymagania w nich zawarte są obowiązujące dla Wykonawcy. Wykonawca nie może wykorzystywać błędów w Dokumentacji Projektowej lub ich pomijać. O ich wykryciu powinien natychmiast powiadomić Inspektora, który w porozumieniu z projektantem dokona odpowiednich zmian lub poprawek. Wszystkie wykonane roboty i dostarczone materiały winny być zgodne z Dokumentacją Projektową i ST. Dane określone w Dokumentacji Projektowej i w ST uważane są za wartości docelowe, od których dopuszczalne są odchylenia w ramach określonego przedziału tolerancji.

Cechy materiałów muszą być jednorodne i wykazywać zgodność z określonymi wymogami, a rozrzuty tych cech nie mogą przekraczać dopuszczalnego przedziału tolerancji. W przypadku, gdy roboty lub materiały nie będą w pełni zgodne z Dokumentacją Projektową lub ST i wpłynie to na zmianę parametrów wykonanych elementów budowli, to takie materiały winny być niezwłocznie zastąpione innymi, a roboty wykonane od nowa na koszt Wykonawcy.

2. MATERIAŁY

2.1. Wymagania ogólne

Ogólne wymagania dotyczące materiałów, ich pozyskiwania i składowania podano w części „Wymagania ogólne” pkt 2 specyfikacji technicznej.

2.2. Wykaz podstawowych materiałów potrzebnych do wykonania robót

2.2.1. Płyta G-K

Płyty gipsowo-kartonowe powinny odpowiadać wymaganiom określonych w normie PN-B-79405 – wymagania dla płyt gipsowo-kartonowych.

Warunki techniczne dla płyt gipsowo-kartonowych					
Lp.	Wymagania		GKB Zwykła	GKF Ognioodporna	GKBI wodoodporna
01	02		03	04	05
1.	Powierzchnia		równa, gładka, bez uszkodzeń kartonu, narożników i krawędzi		
2.	Przyczepność kartonu do rdzenia gipsowego		karton powinien być złączony z rdzeniem gipsowym w taki sposób, aby przy odrywaniu ręką rwa się, nie powodując odklejania się od rdzenia		
3.	Wymiary i tolerancje [mm]	Grubość	9,5±0,5; 12,5±0,5; 15±0,5; > 18±0,5		
		szerokość	1200 (+0; -5,0)		
		długość	[2000÷3000] (+0; -6)		
		prostopadłość	różnica w długości przekątnych ≤5		
4.	Masa 1m2 płyty o grubości [kg]	12,5	≤12,5	11÷13,0	
5.	Wilgotność [%]		≤10,0		
6.	Trwałość struktury przy opalaniu [min.]		-	≥20	-
7.	Nasiąkliwość [%]		-	-0	<10
8.	Oznakowanie	napis na tylnej stronie płyty	nazwa, symbol rodzaju płyty; grubość; PN; data produkcji		
		kolor kartonu	szary jasny	szary jasny	
		barwa napisu	niebieska	czerwona	

2.2.2. Lamelle

Zastosowanie: ściany

- o lamela z drewna litego 20x30mm kol. naturalny,
- o na konstrukcji z płyty MDF

malowane na kolor:

- o szkoła RAL 220 70 10
- o przedszkole RAL 2012

Zastosowanie: ścianki ażurowe

- o lamelle z drewna litego 40x80mm, kol. naturalny,
- o długość dostosowana do długości ścianki

UWAGA: Elementy drewniane zabezpieczyć środkiem ogniochronnym do drewna. Szczegóły zgodnie z dokumentacją projektową.

2.2.3. Inne

- szpachlówki gipsowe odpowiadające wymaganiom odpowiednich aprobat technicznych,
- kształtki stalowe ocynkowane wzmocnień rusztu ścian w nietypowych rozwiązaniach.
- taśmy spoinowe: z włókna szklanego, samoprzylepna z włókna szklanego, perforowana papierowa – do wzmacniania spoin między płytami gipsowo-kartonowymi oraz spoin narożnych i obwodowych,
- uszczelki obwodowe do uszczelniania połączeń konstrukcji ze stropem i ścianami bocznymi.
- samoprzylepne taśmy akustyczne – do ograniczenia możliwości przenoszenia dźwięków z sąsiednich pomieszczeń.
- profile aluminiowe sufitowe do wykonywania konstrukcji sufitów podwieszanych.
- profile aluminiowe ościeżnicowe przeznaczone do osadzania drzwi w ścianach działowych
- wkręty odpowiadające odpowiednim aprobatom technicznym.
- woda zarobowa musi odpowiadać wymaganiom normy PN-EN 1004:2008

UWAGA: Szczegółowy dobór materiałowy wg Dokumentacji projektowej po uzgodnieniu z Zamawiającym i Architektem. Lokalizacja poszczególnych okładzin zgodnie z dokumentacją projektową.

UWAGA:

- wykładziny podłogowe i okładziny ściennie oraz stałe elementy wystroju i wyposażenia wnętrz, co najmniej z materiałów "trudno zapalnych",
- sufity podwieszone i okładziny sufitowe, co najmniej "niezapalne", nie kapiące i nie odpadające pod wpływem ognia

3. SPRZĘT

3.1. Wymagania ogólne

Ogólne wymagania dotyczące sprzętu do wykonania robót podano w części „Wymagania ogólne” pkt 3 specyfikacji technicznej.

Wykonawca jest zobowiązany do używania jedynie takiego sprzętu, który nie spowoduje niekorzystnego wpływu na jakość i środowisko wykonywanych robót. Wykonawca przystępujący do wykonania okładzin systemowych, powinien wykazać się możliwością korzystania z elektronarzędzi i drobnego sprzętu budowlanego. Narzędzia zalecane do trasowania: poziomica wodna, laser budowlany, sznur traserski, przymiar taśmowy, ołówki, łąta 2-3 m z libellą, kątownik metalowy, metrówka, pion murarski. Narzędzia zalecane do montażu konstrukcji i płytowania: nożyce do blachy (prawe i lewe), nóż, miarka zwijana, metrówka, poziomica 1,2–1,5 m, narzędzia do osadzania kołka (wiertarka udarowa, młot SDS), kombinerki, wkrętarka, wkrętak krzyżowy i płaski, podnośnik do płyt, podesty robocze, drabiny.

3.2. Wymagania szczegółowe

Sprzęt do wycinania, przycinania i obróbki płyt wypełniających:

- noże – do przycinania płyt na wymiar, wycinania otworów, wycinania ukształtowanych krawędzi płyty,
- pędzle – do malowania przyciętych krawędzi bocznych.

Sprzęt do instalacji konstrukcji nośnej:

- elementy do instalacji kołków, kotew i innych elektów pozwalający na montaż zawiesi do elektów konstrukcyjnych budynku/budowli (zgodnie z zaleceniami producentów),
- narzędzia do instalacji profili nośnych i innych profili konstrukcji:
 - nożyce do blachy (prawe/ lewe lub uniwersalne),
 - podesty robocze (w zależności od wysokości podwieszenia),

Narzędzia do poziomowania i trasowania konstrukcji nożnej (w zależności od wielkości i stopnia komplikacji):

- poziomice (tradycyjne, laserowe),
- linki murarskie.

4. TRANSPORT

4.1. Wymagania ogólne

Ogólne wymagania dotyczące transportu podano w części „Wymagania ogólne” pkt 4 specyfikacji technicznej.

4.2. Transport materiałów

Podczas transportu produkty powinny być umieszczone tak, aby nie przesuwwały się i nie były uderzane przez inny ładunek. Opakowania nie powinny być zrzucone lub gwałtownie opuszczane, nawet z niewielkich wysokości.

4.3. Przechowywanie i składowanie materiałów

Instrukcja winna być dostarczona odbiorcom w języku polskim. Na każdym opakowaniu powinna znajdować się etykieta zawierająca:

- o nazwę i adres producenta,
- o nazwę wyrobu wg aprobaty technicznej jaką wyrób uzyskał,
- o datę produkcji i nr partii,
- o wymiary,
- o liczbę sztuk w pakiecie,
- o numer aprobaty technicznej,
- o nr certyfikatu na znak bezpieczeństwa,
- o znak budowlany.

Produkty o deklarowanej zgodności z normą EN 13964 winny być znakowane znakiem CE, czego potwierdzeniem jest Deklaracja zgodności wydawana przez producenta wyrobu.

Produkty powinny być składowane tak, aby nie były bezpośrednio narażone na zmiany pogody. Powinny być składowane na suchym, gładkim podłożu, aby nie były narażone na zamoczenie, zalanie oraz na żadne uszkodzenia mechaniczne. Ciężkie lub ostre przedmioty nie powinny być umieszczone na wierzchu opakowań. Wysokość maksymalnie trzy pełne palety jedna na drugiej.

Metalowe elementy systemu takie jak: profile stalowe i wkręty powinny być składowane pod zadaszeniem i chronione przed zawilgoceniem.

Rozpakowanie materiału: opakowanie kartonów - rozciąć folię nie niszcząc płyt, ściągnąć folię i opakowania kartonowe. Zawsze podnosić płyty pionowo obydwo rękami. Zawsze używać czystych rękawiczek podczas montażu (np. białych bawełnianych) w celu ochrony powierzchni płyt przed zabrudzeniem.

5. WYKONANIE ROBÓT

5.1. Wymagania ogólne

Ogólne wymagania dotyczące wykonania robót podano w części „Wymagania ogólne” pkt 5 specyfikacji technicznej.

Montaż wszystkich elementów należy wykonać zgodnie z dokumentacją projektową

5.2. Warunki przystąpienia do robót

Przed przystąpieniem do wykonywania systemów sufitowych i ściennych powinny być zakończone wszystkie roboty stanu surowego, roboty instalacyjne podtynkowe, zamurowane przebiecia i bruzdy. Przed rozpoczęciem prac montażowych pomieszczenia powinny być oczyszczone z gruzu i odpadów. Pomieszczenia powinny być suche i dobrze przewietrzone.

5.3. Wzmocnienia w ścianach gipsowo – kartonowych

Należy wykonać wzmocnienia wszystkich otworów drzwiowych w ściankach gipsowo-kartonowych, ze wszystkimi koniecznymi wymianami konstrukcji; należy zamontować słupki drzwiowe z profili usztywniających UA z odpowiednim kątownikiem łączącym, grubość 2 mm;

Szczególne uwagę należy zwrócić na przypadki, kiedy w ścianie gipsowo-kartonowej znajdują się ciężkie drzwi stalowe lub bramy; w takim przypadku należy zastosować specjalne, indywidualnie zaprojektowane i zaakceptowane przez Inspektora Nadzoru konstrukcje wzmacniające ścianę wokół otworu;

Ponadto należy zwrócić uwagę na przypadki, kiedy przy ścianie gipsowo-kartonowej przewidywane jest powieszenie szafek w pomieszczeniach socjalnych; w takim przypadku należy zastosować, systemowy elastyczny profil narożnikowy o szerokości 10 lub 20 cm w postaci poziomego pasa lub zastosować indywidualnie zaprojektowane i zaakceptowane przez Inspektora Nadzoru wzmocnienia poziome, trwale mocowane do słupków ściany.

UWAGI:

1. Na styku ściany w suchej zabudowie z elementem konstrukcyjnym w celu redukcji drgań i zapobiegania powstawaniu rys stosować taśmy przekładkowe (ślizgowe).
2. Przy poszyciu wielowarstwowym, wewnętrzna dolna warstwa łączona na styk, zewnętrzna warstwa płyt ze spoinami klejonymi.

3. *Rozstaw profili CW wydzielających ściany pomieszczeń pokoi łóżkowych, przedsionków i łazienek przy tych pokojach równy max. 330 mm*

5.4. Montaż ościeżnic

Należy dostarczyć i wstawić na wymiar ościeżnice drzwiowe dopasowane typem do zastosowanych w projekcie dla drzwi bez przylgi, wykonane z blachy, min. 1,5 mm grubości, szerokość 45/30 mm, spawane spoinami ciągłymi, ocynkowane ogniowo i zagruntowane w procesie elektroforezy (kąpiel do powlekania przez zanurzenie), i wypalone w temperaturze 180 0 C, kolor jasnoszary, z uszczelką obwodową w kolorze jasnoszarym, przygotowane dla 2 zawiasów, z dolnym przyspawanym kątownikiem dystansowym.

5.5. Wykonanie ścianki z odpornością na wilgoć

Elementy odporne na wilgoć: należy stosować we wszystkich toaletach, kuchniach - na ścianach i sufitach;

Wykonanie: należy wykonywać ściśle według instrukcji dostawcy systemu.

5.6. Montaż sufitów i ścian systemowych

Mocowanie sufitów i ścian systemowych należy wykonać przy pomocy elementów systemowych (łączników, rusztów, itp.) zalecanych przez producenta, zgodnie z jego instrukcją. Instrukcja montażu oraz elementy konstrukcyjne sufitów mogą różnić się w zależności od producenta. Nie zwalnia to Wykonawcy od poprawnego montażu elementów, w razie wątpliwości co do montażu należy skonsultować się z ich producentem oraz twórcą dokumentacji projektowej.

Ściany w systemie szkieletowych ścian gipsowo - kartonowych wykonać zgodnie z instrukcją producenta systemu z zastosowaniem wszystkich akcesoriów dla utrzymania należytego wykonania oraz parametrów technicznych w szczególności pożarowych i akustycznych, z wykorzystaniem z kółek rozporowych, blachowkrętów, taśmy uszczelniającej oraz taśmy zbrojącej na połączeniu płyt, szpachlowane i zatarte na gładko. Wykonanie prac szpachlowych należy przeprowadzać w odpowiedniej temperaturze i przy odpowiedniej wilgotności, zalecanych przez producenta. Ściany należy dylatować co 15m.

Siatkę mocować zgodnie z dokumentacją projektową oraz zaleceniami producenta.

Ściany w technologii lekkiej wypełnić wełną mineralną zgodnie z ST „Izolacje termiczne i akustyczne”.

5.6.1. Cięcie płyt gipsowych

Nacinanie i przycinanie płyt powinno się wykonywać na odpowiedniej wysokości. Płytę należy naciąć nożem lub specjalnym nożem do płyt na wcześniej oznaczonym miejscu za pomocą linijki itd.

Cięcie płyt można wykonać również przy pomocy piły ręcznej bądź piły elektrycznej. Przy stosowaniu piły elektrycznej wskazane jest odsysanie pyłu za pomocą odkurzacza lub zastosowanie piły elektrycznej z regulowaną ilością obrotów. Z zasady powinno się używać piły tarczowej z zębami ze spieków ceramicznych. Przy wycięciach w kształcie kątów należy z jednej strony naciąć piłą, drugą naciąć nożem i wylać; przy wycięciach w kształcie litery U należy z dwóch stron przeciąć piłą, a pozostały odcinek zarysować i złamać. Krawędzie płyt można gładko strugać jedynie w przypadku, gdy krawędzie płyt są zewnętrznymi rogami lub krawędziami. Krawędź złamania w żaden sposób nie przeszkadza w późniejszym spoinowaniu.

5.6.2. Łamanie płyt gipsowych

Płytę należy położyć na stole lub stercie płyt w taki sposób, aby linia nacięcia pokrywała się z jego krawędzią, większa część płyty musi zawsze leżeć na stercie płyt. Wystającą część należy złamać wzdłuż krawędzi. Nie jest konieczne nacinanie płyty z drugiej strony.

5.6.3. Szpachlowanie spoin i wkrętów

Szpachlowanie składa się z nałożenia warstwy masy szpachlowej i oraz szpachlowania końcowego (delikatne szpachlowanie końcowe). Przed rozpoczęciem szpachlowania końcowego, pierwsza warstwa masy szpachlowej powinna być już wysuszona. Spoiny płyt należy wypełnić całkowicie za pomocą kielni lub szpachli masą szpachlową i wyrównać. Szpachlować należy również wbudowane elementy mocujące i ewentualne uszkodzenia. Ewentualne nierówności należy po stwardnieniu masy szpachlowej wygładzić (kratką do szlifowania lub papierem ściernym, ziarnistość 60). Po oczyszczeniu powierzchni z pyłu następuje delikatne szpachlowanie.

Pozostałe okładziny systemowe montować zgodnie z zaleceniami danego sytsmodawcy.

6. KONTROLA JAKOŚCI ROBÓT

6.1. Wymagania ogólne

Ogólne wymagania dotyczące prowadzenia kontroli jakości robót podano w części „Wymagania ogólne” pkt 6 specyfikacji technicznej.

6.2. Badania w czasie wykonywania robót

Dostarczone na plac budowy materiały należy kontrolować pod względem ich jakości. Zasady kontroli powinien ustalić Kierownik budowy w porozumieniu z Inspektorem Nadzoru Inwestorskiego.

Kontrola jakości polega na sprawdzeniu, czy dostarczone materiały i wyroby mają zaświadczenia o jakości wystawione przez producenta oraz na sprawdzeniu właściwości technicznych na podstawie badań doraźnych.

Badania w czasie wykonywania robót w szczególności powinny dotyczyć sprawdzenia materiałów:

- Narożniki i krawędzie płyt (czy nie ma uszkodzeń).
- Zgodność wymiarów z dokumentacją projektową.
- Występowanie uszkodzeń powłoki cynkowej elementów stalowych.

Wyniki badań powinny być wpisywane do dziennika budowy i akceptowane przez Inspektora Nadzoru.

6.3. Badania po wykonaniu robót

Kontrola jakości wykonanych robót sprowadza się do:

- Sprawdzenia zgodności wykonanych ścian i sufitów podwieszonych z dokumentacją projektową.
- Sprawdzenie poprawności wykonania ścian i sufitów podwieszanych.
- Właściwe wypoziomowanie (odchyłka montażowa $\leq \pm 1\text{ mm}$ na długości 5m).
- Kontrola wizualna przylegania i prostopadłości płyt.
- Kontrola wizualna czystości i braku zabrudzeń lub uszkodzeń.
- Kontrola instalacji i prawidłowego wykonywania innych elementów / instalacji wybudowanych w strukturę sufitu podwieszonego.

Wyniki badań powinny być wpisywane do dziennika budowy i akceptowane przez Inspektora nadzoru.

7. OBMIAR ROBÓT

Ogólne wymagania dotyczące obmiaru robót podano w części „Wymagania ogólne” pkt 7 specyfikacji technicznej.

Jednostkami obmiarowymi niniejszej ST są:

- dostawa i montaż sufitów podwieszanych lub ścian systemowych – m2.

8. ODBIÓR ROBÓT

8.1. Ogólne zasady odbioru robót

Ogólne wymagania dotyczące prowadzenia odbioru robót podano w części „Wymagania ogólne” pkt 8 specyfikacji technicznej.

8.2. Odbiór podłoży

Odbiór podłoża należy przeprowadzić bezpośrednio przed przystąpieniem do robót okładzinowych. Podłoże oczyścić z kurzu i luźnych resztek zaprawy lub betonu.

8.3. Zgodność z dokumentacją

Roboty uznaje się za zgodne z dokumentacją projektową, ST i wymaganiami Inspektora Nadzoru, jeżeli wszystkie pomiary i badania wg pkt. 6 ST dały pozytywny wynik.

8.4. Wymagania przy odbiorze

W trakcie odbioru należy sprawdzić poprawność systemową – zastosowanie materiałów budowlanych zalecanych przez dostawcę montowanego systemu. Okładziny systemu powinny zostać wykonane zgodnie z powyższym opisem i wytycznymi producenta.

Odbiór montażu konstrukcji

- sprawdzenie rodzaju zastosowanych profili i ich przydatności do zastosowania w systemie,
- sprawdzenie rozstawu profili i wieszaków.

Odbiór montażu sufitów i ścian systemowych

- sprawdzenie typu zastosowanych płyt,
- sprawdzenie poprawności ułożenia płyt oraz zachowania dystansu względem podłogi i stropu,
- sprawdzenia zgodności z dokumentacją projektową,
- sprawdzenia zgodności z dokumentami odniesienia (wymiały, wygląd).

Dopuszczalne odchyłki są następujące:

<i>Dopuszczalne odchylenia powierzchni od płaszczyzny i krawędzi od kierunku</i>			
<i>Powierzchni od płaszczyzny i krawędzi od linii prostej</i>	<i>Powierzchni i krawędzi od kierunku</i>		<i>Przecinających się płaszczyzn od kąta w dokumentacji</i>
	<i>pionowego</i>	<i>poziomego</i>	
Nie większa niż 2 mm i w liczbie nie większej niż 2 szt. na całej długości łąty kontrolnej 2 m	Nie większe niż 1,5 mm i ogółem nie więcej niż 3 mm w pomieszczeniach do 3,5 m wysokości oraz nie więcej niż 4 mm w pomieszczeniach powyżej 3,5 m wysokości	Nie większe niż 2 mm i ogółem nie większej niż 3 mm na całej powierzchni ograniczonej ścianami, belkami itp.	Nie większa niż 2 mm na długości łąty kontrolnej 2 m

9. PODSTAWA PŁATNOŚCI

Ogólne ustalenia dotyczące podstawy płatności podano w części „Wymagania ogólne” pkt 9 specyfikacji technicznej.

10. PRZEPISY ZWIĄZANE

Nie wymienienie tytułu jakiegokolwiek dziedziny, grupy, podgrupy czy normy nie zwalnia Wykonawcy od obowiązku stosowania wymogów określonych prawem polskim. Wykonawca będzie przestrzegał praw autorskich i patentowych. Jest zobowiązany do odpowiedzialności za spełnienie wszystkich wymagań prawnych w odniesieniu do używanych opatentowanych urządzeń lub metod.

10.1. Normy

N-EN 10162:2005	Kształtowniki stalowe wykonane na zimno. Warunki techniczne dostawy. Tolerancje wymiarów i przekroju poprzecznego.
PN-EN 10142:2003	Taśmy i blachy ze stali niskowęglowej ocynkowane ogniowo w sposób ciągły do obróbki plastycznej na zimno. Warunki techniczne dostawy
PN-EN ISO 7050:1999	Wkręty samogwintujące z łbem stożkowym, z wgłębieniem krzyżowym
PN-EN ISO 898-1:2013-06	Własności mechaniczne części złącznych wykonanych ze stali węglowej oraz stopowej - Część 1: Śruby i śruby dwustronne o określonych klasach własności. Gwint zwykły i drobnoszwytny.
PN-EN ISO 3506-4:2009	Własności mechaniczne części złącznych odpornych na korozję ze stali nierdzewnej - Część 4: Wkręty samogwintujące

PN-EN ISO 1716:2010	Badania reakcji na ogień wyrobów. Określanie ciepła spalania (wartości kalorycznej).
PN-EN ISO 11654: 1999	Akustyka. Wyroby dźwiękochłonne używane w budownictwie. Wskaźnik pochłaniania dźwięku.
PN-EN ISO 354:2005	Akustyka. Pomiar pochłaniania dźwięku w komorze pogłosowej
Norma ISO Seria 9000, 9001, 9002, 9003, 9004 Normy dotyczące systemów zapewnienia jakości i zarządzania systemami zapewnienia jakości.	

SPECYFIKACJA TECHNICZNA WYKONANIA I ODBIORU ROBÓT BUDOWLANYCH

B - 02.04.04

PŁYTKI CERAMICZNE I GRESOWE

SPIS TREŚCI

- 1. WSTĘP**
 - 2. MATERIAŁY**
 - 3. SPRZĘT**
 - 4. TRANSPORT**
 - 5. WYKONANIE ROBÓT**
 - 6. KONTROLA JAKOŚCI ROBÓT**
 - 7. OBMIAR ROBÓT**
 - 8. ODBIÓR ROBÓT**
 - 9. PODSTAWA PŁATNOŚCI**
 - 10. PRZEPISY ZWIĄZANE**
-

1. WSTĘP

1.1. Przedmiot ST

Przedmiotem niniejszej specyfikacji technicznej (ST) są wymagania dotyczące wykonania i odbioru robót związanych z wykończeniem posadzek i ścian z płytek ceramicznych i gresowych które zostaną wykonane na podstawie dokumentacji projektowej dla zadania pn. „Budowa Szkoły Podstawowej i Przedszkola Publicznego wraz z zagospodarowaniem terenu i zjazdami z drogi publicznej oraz instalacjami wewnętrznymi i zewnętrznymi: wod-kan, c.o., wentylacja i energetyczna oraz przebudową budynku istniejącego w Ostrowi Mazowieckiej”.

Klasyfikacja wg Wspólnego Słownika Zamówień (CPV)

Grupa	Klasa	Kategoria	Opis
45400000-1			Roboty wykończeniowe w zakresie obiektów budowlanych.
	45430000-0		Pokrywanie podłóg i ścian.
		45431000-7	Kładzenie płytek.
		45431100-8	Kładzenie terakoty
		45431200-9	Kładzenie glazury

1.2. Zakres stosowania ST

Specyfikacja techniczna jest dokumentem będącym podstawą do udzielenia zamówienia i zawarcia umowy na wykonanie robót zawartych w pkt. 1.1 powyższej ST.

1.3. Określenia podstawowe

Określenia i nazewnictwo użyte w niniejszej specyfikacji technicznej ST są zgodne z obowiązującymi podanymi w normach PN i przepisach Prawa budowlanego.

Użyte w ST wymienione poniżej określenia należy rozumieć w każdym przypadku następująco:

Wykładzina – suche pokrycie dowolnej wewnętrznej powierzchni budynku.

Okładzina – pionowe lub prawie pionowe, nienośne pokrycie konstrukcji.

1.4. Zakres robót objętych ST

Ustalenia zawarte w niniejszej specyfikacji dotyczą zasad prowadzenia robót związanych z wykończeniem posadzek i ścian w pomieszczeniach płytkami ceramicznymi i gresowymi zgodnie z dokumentacją projektową.

Roboty, których dotyczy niniejsza specyfikacja, obejmują wszelkie czynności umożliwiające i mające na celu:

- o oczyszczenie podłoża,
- o ułożenie płytek,
- o montaż cokołu.

1.5. Ogólne wymagania dotyczące robót

Ogólne wymagania dotyczące robót podano w części „Wymagania ogólne” pkt 1.5 specyfikacji technicznej.

Wykonawca robót jest odpowiedzialny za jakość ich wykonania oraz za zgodność z dokumentacją projektową, ST i poleceniami Inspektora Nadzoru Inwestorskiego.

Organizator przetargu zakłada, że Wykonawca jest profesjonalną, wykwalifikowaną firmą budowlaną i dlatego jego obowiązkiem jest sprecyzować szczegółowo zakres prac poprzez przedmiary i szczegółowe omówienie całej dokumentacji. Wykonawcy nie usprawiedliwia brak wiedzy technicznej. Może się zdarzyć, że dokumentacja projektowa i przetargowa nie jest kompletna w każdym szczególe w związku z tym Wykonawca będzie musiał wykonać własne założenia dotyczące robót. Jeżeli podczas przetargu założenia te okażą się nieprawidłowe lub będą musiały zostać zmienione leży to w gestii Wykonawcy i ani organizator przetargu ani Inwestor nie są za to odpowiedzialni. Wykonawca zweryfikuje dostarczone informacje z własną wiedzą i doświadczeniem tak, aby mógł przygotować ofertę. Obowiązkiem Wykonawcy jest zabezpieczyć wszelkie informacje tak, aby móc przedłożyć łączną cenę i zmodyfikowaną ofertę, zgodnie z którą ma on uzupełnić projekt wedle wymagań uzgodnionych z Inwestorem. Wymagane jest oświadczenie o spełnieniu parametrów opisanych w przedmiarze.

2. MATERIAŁY

2.1. Wymagania ogólne

Ogólne wymagania dotyczące materiałów, ich pozyskiwania i składowania podano w części „Wymagania ogólne” pkt 2 specyfikacji technicznej.

2.2. Wymagania szczegółowe

Szczegółowe wymagania co do płytek do uzgodnienia z Projektantem i Zamawiającym.

2.3. Materiały niezbędne do wykonania prac

2.3.1. Płytki ceramiczne i gresowe

Materiały stosowane do wykonywania posadzek z płytek ceramicznych i gresowych powinny odpowiadać wymaganiom norm. Materiały powinny być zaopatrzone w etykietę lub nadruk na spodzie, umożliwiające ich identyfikację, określające, co najmniej: nazwę materiału i producenta, symbol barwy i wzoru, ilość, datę produkcji, a w przypadku klejów – sposób ich użycia.

Powinien być również podany numer normy lub świadectwa dopuszczającego do stosowania w budownictwie. Do przyklejania płytek ceramicznych należy stosować kleje zalecane przez producenta płytek oraz w obowiązujących instrukcjach technologicznych. Stosowane kleje powinny zapewniać trwałe połączenie posadzki z podkładem i nie powinny oddziaływać szkodliwie na podkład.

ROZWIĄZANIE PROJEKTOWE:

Płytki gresowe

- antypoślizgowość – min. R10, min. klasa B
- nasiąkliwość poniżej 1,5%
- wytrzymałość na zginanie – min. 40 N/mm²
- siła łamiąca – min. 1700 N
- ścieralność – min. PEI 4
- odporne na działanie wysokich temperatur
- odporne na pęknięcia włoskowate
- mrozo odporne
- odporne na uderzenia
- kolor odporny na działanie światła
- maksymalne ścieranie wgłębne 120 mm³
- odporne na płamienie
- odporność chemiczna – GB, GLB, GHB
- płytka fabrycznie zabezpieczona przed brudzeniem (zamknięta struktura powierzchni)
- wzór płytki zgodny z załączonym wzorem do akceptacji Architekta

Kolorystyka:

Kolor szary 7040 – klatki schodowe, pomieszczenia techniczne i gospodarcze.

Płytki ceramiczne podłogowe

- antypoślizgowość R10;
- klasa ścieralności PEI 4/2100

Kolorystyka

Kolor jasno szary RAL 9018

Płytki ceramiczne ściennie

- nasiąkliwość poniżej 1,5%
- wytrzymałość na zginanie – min. 40 N/mm²
- siła łamiąca – min. 1700 N
- ścieralność – min. PEI 3
- odporne na działanie wysokich temperatur
- odporne na pęknięcia włoskowate
- odporne na uderzenia
- kolor odporny na działanie światła
- odporne na płamienie
- odporność chemiczna – GB, GLB, GHB
- wzór płytki zgodny z załączonym wzorem do akceptacji Architekta

Płytki ceramiczne, kol. biały, 15% losowo ułożonych w kolorach:

- 5% RAL 2012
- 5% RAL 220 70 10
- 5% RAL:1015

2.3.2. Materiały dodatkowe i mocujące

- Fugi
- Zaprawa klejowa systemowa, wodoszczelna
- Klej – o dużej elastyczności, rekomendowany przez producenta płytek, dostosowany do wielkości płytki i podłoża
- Listwy dylatacyjne na łączeniu z innym materiałem
- Środki ochrony płytek i spoin,
- Środki do usuwania zanieczyszczeń.
- Cokół kompatybilny z danym rodzajem podłogi.(z tego samego materiału, wysokości 10-12 cm).

Uwaga:

Wszystkie zastosowane materiały powinny odpowiadać tym opisanym w dokumentacji projektowej. Wszelkie zastosowane materiały muszą posiadać odpowiednie certyfikaty i dopuszczenia do stosowania w budownictwie. Szczegółowy dobór materiałowy wg Projektu Wnętrz po uzgodnieniu z Zamawiającym i Architektem.

3. SPRZĘT

3.1. Wymagania ogólne

Ogólne wymagania dotyczące sprzętu do wykonania robót podano w części „Wymagania ogólne” pkt 3 specyfikacji technicznej.

3.2. Sprzęt do wykonywania wykładzin

Do wykonywania robót wykładzinowych należy stosować:

- szczotki o sztywnym włosiu lub druciane do czesania powierzchni podłoża,
- szpachle i packi metalowe lub z tworzywa sztucznego,
- narzędzia lub urządzenia do cięcia płytek,
- packi ząbkowane stalowe lub z tworzywa o wysokości ząbków $6 \div 12$ mm do rozprowadzania kompozycji klejących,
- łaty do sprawdzania równości powierzchni,
- poziomice,
- wkładki dystansowe,
- mieszadła koszyczkowe o napędzie elektrycznym,
- pojemniki do przygotowania kompozycji klejących,
- gąbki do mycia oraz czyszczenia okładziny,
- papier ścierny do szlifowania.

4. TRANSPORT

4.1. Wymagania ogólne

Ogólne wymagania dotyczące transportu podano w części „Wymagania ogólne” pkt 4 specyfikacji technicznej.

Materiały i elementy muszą być przewożone środkami transportu wg instrukcji producenta.

4.2. Pakowanie i magazynowanie

Płytki pakowane w pudła tekturowe. Na opakowaniu umieszcza się: nazwę i adres producenta, nazwę wyrobu, liczbę sztuk w opakowaniu, znak kontroli jakości, znaki ostrzegawcze dotyczące wyrobów łatwo tłukących się oraz napis „Wyrób dopuszczony do stosowania w budownictwie Świadectwem ITB”. Płytki składować w pomieszczeniach zamkniętych w oryginalnych opakowaniach, w temperaturze dodatniej. Wysokość składowania do 1,8 m. Płytki glazurowane, w opakowaniach, można przewozić dowolnymi środkami transportu, zabezpieczone przed uszkodzeniami.

4.3. Transport materiałów

Płytki przewozić w opakowaniach krytymi środkami transportu. Podłogę wyłożyć materiałem wyściółkowym grubości ok. 5 cm. Opakowania układać ściśle obok siebie. Na środkach transportu umieścić nalepki ostrzegawcze dotyczące wyrobów łatwo tłukących.

5. WYKONANIE ROBÓT

5.1. Wymagania ogólne

Ogólne wymagania dotyczące wykonania robót podano w części „Wymagania ogólne” pkt 5 specyfikacji technicznej.

Uwaga: Posadzka powinna być wykonana z użyciem produktów jednego systemu.

5.2. Wymagane próbki, wzorce jakościowe, rysunki warsztatowe

Wykonawca powinien przedstawić próbki płytek i fug do akceptacji Architekta – po jednej płytce z każdego rodzaju.

Wykonawca powinien przedstawić próbki kamieni i łączów do akceptacji Architekta – po jednej płytce z każdego rodzaju branego pod uwagę.

Format płytki do ustalenia na etapie wykonawczym. Próbkę każdego z typów posadzki Wykonawca zobowiązany jest wykonać na budowie w uzgodnionym z Architektem miejscu i terminie. Próbką powinna mieć wymiar około 200 x 200 cm i powinna uwzględniać wszystkie charakterystyczne połączenia: połączenie ze ścianą, dylatacje, fugi. Dopiero po tak zaakceptowanej próbce dopuszcza się kontynuowanie prac. Wykonawca jest zobowiązany do przedstawienia rysunków warsztatowych podziału posadzek na podmoduły wynikające z wymiarów elementów oraz styków posadzek z innymi materiałami.

5.3. Gruntowanie

Przed położeniem płytek oczyścić, przygotować i zagruntować podłoże według instrukcji producenta płytek.

UWAGA: W przypadku płytek układanych na ścianie żelbetowej lub murowanej, należy ją wcześniej wykończyć tynkiem i gładzią.

5.4. Wykonanie robót zasadniczych

Posadzki z płytek układać na przygotowanym wcześniej suchym i czystym podkładzie betonowym. Do układania płytek stosować klej, którego rodzaj dobrać zgodnie z przeznaczeniem posadzki oraz rodzaju płytek. Płyty kamienne można montować na zaprawę lub klej według zaleceń producenta.

Roboty posadzkowe rozpocząć od ułożenia spoziomowanych płytek – reperów, których powierzchnia wyznacza położenie płaszczyzny posadzki. Następnie ułożyć w odstępach będących wielokrotnością wymiaru płytek pasy kierunkowe, których płaszczyznę kontroluje się łata opieraną na płytkach – reperach. Prawdliwość płaszczyzn układanych pól kontroluje się łata przykładaną do pasów kierunkowych. Spoiny wypełnia się zaprawą do spoinowania.

Sposób rozmierzania płytek, początek rozliczenia kolejnych płytek należy uzgodnić z Nadzorem Autorskim. Szerokość fugi dostosować do ostatecznego wybranego typu płytki, z zachowaniem możliwie minimalnej jej szerokości. Proponuje się dobór okładzin ściennych i posadzkowych w danym pomieszczeniu bądź grupie pomieszczeń z jednym producentem. Ostateczny układ płytek i grubość spoin do ustalenia z Architektem. Styki z progami drzwi i innymi posadzkami wykończyć listwami dylatacyjnymi ze stali nierdzewnej osadzonymi w warstwie kleju pod płytkami. Należy uszczelnić wszystkie wpusty podłogowe i inne elementy.

Kamień należy poddać odpowiedniej obróbce oraz impregnacji, aby zapewnić odpowiedni stopień antypoślizgowości. Spoiny między płytami wykonywać w taki sposób, aby utrzymywać linie proste na całej długości. Odległości między płytami minimalne, łączenia jak najmniej widoczne, spoiny dopasowane do odcieni kamienia.

Do fugowania płytek gresowych należy przystąpić po upływie 24 h, pełną wytrzymałość okładzina uzyska po 3 dniach.

Płyty kamienne należy układać równo, w jednej linii – zamontowane płyty powinny tworzyć jednolitą płaszczyznę. Podział i rozmierzenie płyt uzgodnić z Architektem.

5.4.1. Przygotowanie kleju

Zawartość worka należy wsypać do naczynia z odmierzoną ilością wody (proporcje podane w Danych Technicznych) i mieszać mieszarką wolnoobrotową z mieszadłem do zapraw, aż do uzyskania jednolitej konsystencji. Rozrobiony klej należy odstawić na 5 minut i ponownie wymieszać. Przygotowany w ten sposób klej należy wykorzystać w ciągu ok. 1 godziny.

5.4.2. Nanoszenie kleju

Klej należy nanieść na podłoże gładką pacą stalową, a następnie równomiernie rozprowadzić i wyprofilować (możliwie w jednym kierunku), używając pacy zębatej. Zaleca się najpierw wcierać cienką warstwę kleju w podłoże, a następnie nałożyć grubszą warstwę kleju od razu profilując pacą zębata. Zaleca się, aby pacą zębata prowadzić możliwie w jednym kierunku. Na ścianach, zaleca się wyprofilowanie kleju w kierunku pionowym.

5.4.3. Korygowanie położenia płytki

Położenie płytki można korygować, delikatnie poruszając ją w płaszczyźnie sklejenia. Można to czynić przez około 10 minut od momentu jej docięcia (w temperaturze ok. 23°C i 55 % wilgotności).

5.4.4. Fugowanie i użytkowanie okładziny

Wchodzenie na okładzinę i rozpoczęcie fugowania możliwe jest po około 4 godzinach od przyklejenia płytek. Wytrzymałość użytkową zaprawa osiąga po 3 dniach (informacje podane w Danych Technicznych).

Instrukcja montażu oraz elementy konstrukcyjne okładziny mogą różnić się w zależności od producenta. Nie zwalnia to Wykonawcy od poprawnego montażu okładzin, w razie wątpliwości, co do montażu należy skonsultować się z producentem okładzin oraz twórcą dokumentacji projektowej. Zaleca się zlecenie wykonania robót przez doświadczoną ekipy montażowe w danym rodzaju elewacji.

6. KONTROLA JAKOŚCI ROBÓT

6.1. Wymagania ogólne

Ogólne wymagania dotyczące prowadzenia kontroli jakości robót podano w części „Wymagania ogólne” pkt 6 specyfikacji technicznej.

6.2. Badania w czasie robót

Częstotliwość oraz zakres badań powinny być zgodne normami.

- PN-EN 12004+A1:2012 Kleje do płytek. Wymagania, ocena zgodności, klasyfikacja i oznaczenie.
- PN-EN 14411:2013-04 Płytki ceramiczne. Definicje, klasyfikacja, właściwości, ocena zgodności i znakowanie.
- PN-70/B-10100 Roboty tynkowe. Tynki zwykłe. Wymagania i badania przy odbiorze.

Dostarczone na plac budowy materiały należy kontrolować pod względem ich jakości. Zasady dokonywania takiej kontroli powinien ustalić kierownik budowy w porozumieniu z Inspektorem Nadzoru Inwestorskiego.

Kontrola jakości polega na sprawdzeniu, czy dostarczone materiały i wyroby mają zaświadczenia o jakości wystawione przez producenta oraz na sprawdzeniu właściwości technicznych dostarczonego wyrobu na podstawie tzw. badań doraźnych. Wyniki badań materiałów powinny być wpisywane do dziennika budowy akceptowane przez Inspektora Nadzoru Inwestorskiego.

6.3. Badania w czasie odbioru

Badania posadzek z płytek powinny być przeprowadzane w sposób umożliwiający ocenę wszystkich wymagań, a w szczególności:

- zgodności z dokumentacją projektową i zmianami w dokumentacji powykonawczej (przez oględziny i pomiary),
- stan podłoża na podstawie protokołów badań międzyoperacyjnych,
- spadki podłoża lub podkładu i rozmieszczenie wpustów podłogowych, j.w.,
- jakości zastosowanych materiałów i wyrobów na podstawie deklaracji zgodności lub certyfikatów zgodności przedłożonych przez dostawców.

Prawidłowości wykonania wykładzin przez sprawdzenie:

- płaszczyzny poziomej lub spadków,
- nierówności powierzchni mierzonych jako prześwity między łatą długości 2 m a posadzką (nie powinny być większe niż 3 mm na całej długości łaty),
- odchylenia posadzki od płaszczyzny poziomej lub ustalonego spadku (nie powinno być większe niż 3 mm na długości łaty 2 m i nie większe niż 5 mm na całej długości lub szerokości posadzki),
- przebiegu i wypełnienia spoin z dokładnością do 1 mm,
- grubość warstwy kompozycji klejącej pod płytką, która nie powinna przekraczać wartości określonej przez producenta w instrukcji, na podstawie zużycia kompozycji klejącej.

7. OBMIAR ROBÓT

Ogólne wymagania dotyczące obmiaru robót podano w części „Wymagania ogólne” pkt 7 specyfikacji technicznej.

Jednostką obmiarową wykonania okładzin z płytek jest metr kwadratowy (m²), jednostką wykonania cokołów jest metr (m). Płaszczyznę okładzin płytkami oblicza się w metrach kwadratowych rzeczywiście oblicowanych ścian i posadzek.

8. ODBIÓR ROBÓT

8.1. Ogólne zasady odbioru wykładzin

Ogólne wymagania dotyczące prowadzenia odbioru robót podano w części „Wymagania ogólne” pkt 8 specyfikacji technicznej.

Roboty uznaje się za zgodne z Dokumentacją Projektową, ST i wymaganiami Inspektora nadzoru, jeżeli wszystkie pomiary i badania (z uwzględnieniem dopuszczalnych tolerancji) wg pkt. 6 ST dały pozytywny wynik. Jeżeli chociaż jeden wynik badania będzie niepozytywny, okładzina z płytek ceramicznych nie powinna być odebrana.

W takim przypadku należy przyjąć jedno z rozwiązań:

- okładzinę poprawić i przedstawić do ponownego odbioru,
- jeżeli odchylenia od wymagań nie zagrażają bezpieczeństwu użytkowania i trwałości okładziny oraz jeżeli inwestor wyrazi zgodę, obniżyć wartość wykonanych robót,
- w przypadku gdy nie są możliwe powyższe rozwiązania, usunąć okładzinę i ponownie wykonać.

8.2. Odbiór podłoża

Odbiór podłoża należy przeprowadzić bezpośrednio przed przystąpieniem do robót okładzinowych. Jeżeli odbiór podłoża odbywa się po dłuższym czasie od jego wykonania, należy podłoże oczyścić i umyć wodą.

8.3. Odbiór wykładzin

Odbiór gotowych okładzin następuje po stwierdzeniu zgodności ich wykonania z zamówieniem, którego przedmiot określa dokumentacja projektowa, a także dokumentacja powykonawcza, w której podane są uzgodnione zmiany dokonane podczas prac.

Zgodność wykonania wykładzin stwierdza się na podstawie porównania wyników badań kontrolnych wymienionych w pkt 6 z wymaganiami i tolerancjami podanymi w pozostałych punktach.

Okładziny powinny być odebrane, jeśli wszystkie wyniki badań kontrolnych są pozytywne.

Odbiór powinien obejmować sprawdzenie:

- wyglądu zewnętrznego przez ocenę wzrokową,
- prawidłowości ukształtowania powierzchni,
- przyczepności do podłoża,
- prawidłowości osadzenia krętek ściekowych w podłodze, wkładek dylatacyjnych itp.,
- szerokości i prostoliniowości spoin.

Odbiór gotowych okładzin powinien być potwierdzony protokołem, który zawiera:

- ocenę wyników badań,
- wykaz wad i usterek ze wskazaniem możliwości usunięcia,
- stwierdzenia zgodności lub niezgodności wykonania z zamówieniem.

9. PODSTAWA PŁATNOŚCI

Ogólne ustalenia dotyczące podstawy płatności podano w części „Wymagania ogólne” pkt 9 specyfikacji technicznej.

10. PRZEPISY ZWIĄZANE

Nie wymienienie tytułu jakiegokolwiek dziedziny, grupy, podgrupy czy normy nie zwalnia Wykonawcy od obowiązku stosowania wymogów określonych prawem polskim. Wykonawca będzie przestrzegał praw autorskich i patentowych. Jest zobowiązany do odpowiedzialności za spełnienie wszystkich wymagań prawnych w odniesieniu do używanych opatentowanych urządzeń lub metod.

10.1. Normy

PN-EN 12004-1:2017-03	Kleje do płytek ceramicznych. Część 1: Wymagania, ocena i weryfikacja stałości właściwości użytkowych, klasyfikacja i znakowanie
PN-EN 12004-2:2017-03	Kleje do płytek ceramicznych. Część 2: Metody badań
PN-EN 14411:2016-09	Płytki ceramiczne. Definicja, klasyfikacja, właściwości, ocena i weryfikacja stałości właściwości użytkowych i znakowanie

SPECYFIKACJA TECHNICZNA WYKONANIA I ODBIORU ROBÓT BUDOWLANYCH

B - 02.04.05

TARAS DREWNIANY

SPIS TREŚCI

- 1. WSTĘP**
 - 2. MATERIAŁY**
 - 3. SPRZĘT**
 - 4. TRANSPORT**
 - 5. WYKONANIE ROBÓT**
 - 6. KONTROLA JAKOŚCI ROBÓT**
 - 7. OBMIAR ROBÓT**
 - 8. ODBIÓR ROBÓT**
 - 9. PODSTAWA PŁATNOŚCI**
 - 10. PRZEPISY ZWIĄZANE**
-

1. WSTĘP

1.1. Przedmiot ST

Przedmiotem niniejszej specyfikacji technicznej (ST) są wymagania dotyczące wykonania i odbioru tarasu drewnianego, które zostaną wykonane na podstawie dokumentacji projektowej dla zadania pn. „Budowa Szkoły Podstawowej i Przedszkola Publicznego wraz z zagospodarowaniem terenu i zjazdami z drogi publicznej oraz instalacjami wewnętrznymi i zewnętrznymi: wod-kan, c.o., wentylacja i energetyczna oraz przebudową budynku istniejącego w Ostrowi Mazowieckiej”.

Klasyfikacja wg Wspólnego Słownika Zamówień (CPV)

Grupa	Klasa	Kategoria	Opis
45400000-1			Roboty wykończeniowe w zakresie obiektów budowlanych.
	45430000-0		Pokrywanie podłóg i ścian.

1.2. Zakres stosowania

Specyfikacja techniczna jest dokumentem będącym podstawą do udzielenia zamówienia i zawarcia umowy na wykonanie robót zawartych w pkt 1.1.

1.3. Określenia podstawowe

Określenia i nazewnictwo użyte w niniejszej specyfikacji technicznej ST są zgodne z obowiązującymi podanymi w normach PN i przepisach Prawa budowlanego.

Podłoga – wykończenie poziomej przegrody konstrukcji nadające jej wymagane właściwości użytkowe.

Konstrukcja podłogi – układ warstw złożony z podłoża, izolacji przeciwwilgociowej lub paroszczelnej, izolacji przeciwdźwiękowej lub izolacji cieplnej oraz różnych warstw: rozdzielczej, adhezyjnej, wyrównawczej, wygładzającej, wyrównawczej, podkładu podłogowego i posadzki.

Podłoże – element konstrukcji budynku, na którym wykonana jest podłoga.

Warstwa rozdzielcza – warstwa uniemożliwiająca kontakt z podłożem.

Warstwa adhezyjna – warstwa zwiększająca przyczepność do podłoża.

Warstwa wyrównawcza – warstwa wykonana w celu wyeliminowania nierówności lub różnic poziomów powierzchni podłoża, albo w celu wbudowania przewodów, rur lub innych elementów.

Podkład podłogowy – warstwa z materiałów podkładowych wykonana na budowie bezpośrednio na podłożu lub na warstwach pośrednich lub izolujących w celu: uzyskania odpowiedniego poziomu, ułożenia posadzki, stanowienia posadzki.

1.4. Zakres robót objętych ST

Ustalenia zawarte w niniejszej specyfikacji dotyczą zasad prowadzenia robót dotyczących wykonania systemowych tarasów drewnianych

1.5. Ogólne wymagania dotyczące robót

Ogólne wymagania dotyczące robót podano w części „Wymagania ogólne” pkt 1.5 specyfikacji technicznej.

Wykonawca robót jest odpowiedzialny za jakość wykonania robót, ich zgodność z Dokumentacją projektową, ST i poleceniami Inspektora Nadzoru Inwestorskiego.

2. MATERIAŁY

2.1. Wymagania ogólne

Ogólne wymagania dotyczące materiałów, ich pozyskiwania i składowania podano w części „Wymagania ogólne” pkt 2 specyfikacji technicznej.

Materiały konieczne do wykonania wszelkich prac w czasie realizacji inwestycji określono w Dokumentacji projektowej.

Zastosowane materiały budowlane powinny posiadać atest higieniczny stosowalności w obiektach użyteczności publicznej, certyfikaty, oceny higieniczne i aprobaty techniczne zastosowanych materiałów i wyrobów. Wymagania i badania powinny odpowiadać wymaganiom normy PN-88/B-10085 lub aprobatom technicznym.

2.2. Wykaz podstawowych materiałów potrzebnych do wykonania prac

- Deska tarasowa drewniana
- Ruszt konstrukcyjny
- Klipsy montażowe i wkręty
- Olej, lub olejowosk zewnętrzny, tarasowy, bezbarwny.

Drewno w klasie A i w klasie wytrzymałościowej C27. Klasa przeciwpoślizgowości: R10 wg normy DIN 51130 oraz C wg normy DIN 51097.

Uwaga: Rozwiązanie systemowe przed montażem należy uzgodnić z Projektantem i Zamawiającym.

Uwaga: Wszystkie materiały muszą mieć własności techniczne określone przez producenta lub odpowiednie aprobaty techniczne. Przy wyborze rozwiązań należy przestrzegać prawa budowlanego, praw pokrewnych i szczególnych oraz kierować się wiedzą techniczną. Wszelkie zastosowane materiały muszą posiadać odpowiednie certyfikaty i dopuszczenia do stosowania w budownictwie. Przed montażem zaleca się dostarczenie próbek materiałów budowlanych w celu ich akceptacji na etapie nadzoru budowlanego. Wymagania szczegółowe dotyczące lokalizacji montażu oraz parametrów zastosowanych materiałów należy stosować zgodnie z dokumentacją projektową i zaleceniami Inwestora.

3. SPRZĘT

Ogólne wymagania dotyczące sprzętu do wykonania robót podano w części „Wymagania ogólne” pkt 3 specyfikacji technicznej.

Roboty związane z wykonaniem tarasów drewnianych są wykonywane ręcznie z wykorzystaniem elektronarzędzi. Używany sprzęt powinien mieć wymagane dokumenty, dopuszczające go do stosowania, potwierdzone przez dozór techniczny.

Stosowany sprzęt powinien być utrzymany w ciągłej sprawności technicznej, winien być należycie konserwowany, a okresowe przeglądy wykonywane systematycznie i zgodnie z przepisami, winny być potwierdzone odpowiednimi dokumentami.

Sprzęt powinien być zawsze zabezpieczony przed użyciem go przez osoby niepowołane lub nieprzygotowane do jego użycia.

4. TRANSPORT

Ogólne wymagania dotyczące transportu podano w części „Wymagania ogólne” pkt 4 specyfikacji technicznej.

Transport materiałów odbywa się przy w sposób zabezpieczający je przed przesuwaniem podczas jazdy, uszkodzeniem i zniszczeniem, określony w instrukcji przez Producenta i dostosowanej do polskich przepisów przewozowych. Wszystkie materiały niezbędne do wykonania elementów wchodzących w skład robót można przewozić dowolnymi środkami transportu zaakceptowanymi przez inspektora nadzoru inwestorskiego. Załadunek, transport i rozładunek materiałów należy przeprowadzić zgodnie z przepisami BIOZ i przepisami o ruchu drogowym. Parkiet należy przewozić krytymi środkami transportu. Paczki muszą być zabezpieczone przed przesuwaniem się i uszkodzeniem w czasie transportu. Parkiet należy przechowywać w miejscu suchym i przewiewnym nie wystawionym na działanie promieni słonecznych i opadów atmosferycznych. Paczki należy izolować od podłoża.

Na każdym opakowaniu powinna znajdować się etykieta zawierająca:

- nazwę i adres producenta,
- nazwę wyrobu wg aprobaty technicznej jaką wyrób uzyskał,
- datę produkcji i nr partii,
- wymiary,
- liczbę sztuk w pakiecie,

- numer aprobaty technicznej,
- nr certyfikatu na znak bezpieczeństwa,
- znak budowlany.

5. WYKONANIE ROBÓT

5.1. Wymagania ogólne

Ogólne wymagania dotyczące wykonania robót podano w części „Wymagania ogólne” pkt 5 specyfikacji technicznej.

5.2. Prace przygotowawcze

Jakość desek musi zostać sprawdzona przed jego ułożeniem. Przed przystąpieniem do wykonania robót należy oczyścić powierzchnię płyty betonowej. Podłoże powinno być stabilne i równe.

5.3. Montaż legarów

Rozstaw legarów względem siebie, nie powinien przekraczać 40cm, dopuszcza się montaż w rozstawie mniejszym niż 40 cm jeżeli wymaga tego projekt. Legary należy przymocować do podłoża przy pomocy kołków rozporowych.

Przed przymocowaniem legarów do podłoża należy wykonać otwór pilotażowy w podłożu oraz legarze, dobrany do stosowanego kołka rozporowego.

Maksymalna odległość pomiędzy punktami mocowania legarów do podłoża nie może przekraczać 60 cm, jeżeli wymagane będzie mocowanie części, należy wykonać to tak, aby nie osłabić konstrukcji legara.

Legary przy elementach trwałych tj. ściana należy montować z przerwą dylatacyjną minimum 1,0 cm.

Przy czołowym łączeniu legarów należy zastosować przerwę dylatacyjną minimum 1,0 cm, lub zastosować mijanie się legarów z zakładką nie mniejszą niż 50cm. Między legarami należy zachować dylatację minimum 1,0 cm.

5.4. Montaż desek

Deski należy układać prostopadle do legarów.

Podczas montażu desek należy zwrócić uwagę na znacznik umiejscowiony na bocznej stronie deski. Wskazuje on kierunek obróbki desek i w przypadku wszystkich desek musi być skierowany zawsze w tą samą stronę. W przypadku zamontowania jednej lub kilku desek ze znacznikiem odwrotnie niż pozostałe deski ich odcień może wydawać się jaśniejszy lub ciemniejszy od pozostałych, ze względu na inny kąt odbicia światła.

Przed zamontowaniem pierwszej deski należy przykręcić do legarów klipsy startowe, uwzględniając odpowiednią dylatację i montaż listew wykończeniowych.

Wkładamy deskę dolnym piórem w klips startowy, a następnie dociskamy deskę i przykręcamy drugą krawędź deski za pomocą klipsa środkowego.

Pozostałe klipsy systemu należy wstępnie przykręcić (z luzem pomiędzy legarem a klipsem), następnie wsuwamy deskę i kolejno dokręcamy klipsy tak, aby śruby mocujące nie obróciły się w legarze.

Jeżeli konieczne jest połączenie czołowe desek należy pomiędzy nimi pozostawić dylatację minimum 0,5 cm. Końce desek muszą znajdować się na oddzielnych legarach i zostać zamocowane za pomocą oddzielnych klipsów środkowych.

Przerwa dylatacyjna pomiędzy deskami, a ścianą uzależniona jest od szerokości tarasu. Powinna być określona przyjmując 0,1 cm na każdy kolejne 100 cm bieżących deski. Minimalna dylatacja z uwzględnieniem listew wykończeniowych powinna wynosić 1,0 cm.

Końce desek tarasowych powinny być podparte legarem i do niego przykręcone za pomocą klipsa montażowego. Dopuszcza się zastosowanie zwisu deski bez podparcia maksymalnie 2,0 cm.

Ostatnią deskę mocujemy do legarów za pomocą wkrętów przykręcanych pod kątem ok. 45-60°.

5.5. Konserwacja

Taras drewniany należy konserwować.

Zaleca się konserwowanie tarasów drewnianych klasy A.1. przeprowadzać, zgodnie z warunkami gwarancji i instrukcją użytkowania.

6. KONTROLA JAKOŚCI ROBÓT

Ogólne wymagania dotyczące prowadzenia kontroli jakości robót podano w części „Wymagania ogólne” pkt 6 specyfikacji technicznej.

Kontrola jakości robót polega na sprawdzeniu:

- o wizualnego wyglądu powierzchni podkładu pod względem występowania ubytków i porowatości, czystości i zawiłocenia,
- o równości podkładu, które przeprowadza się przykładając w dowolnych miejscach i kierunkach 2-metrową łatę; tolerancje wymiarów zgodnie z normą DIN 18202
- o jakości zastosowanych materiałów i wyrobów,
- o prawidłowości przygotowania podłoża,
- o jakości (wyglądu) powierzchni desek tarasu,
- o równości wykonanego tarasu; dopuszczalne odchylenia wykonanego tarasu to +/- 1 cm dla każdego z wymiarów w projekcie)

W czasie kontroli szczególna uwaga będzie zwracana na sprawdzenie zgodności prowadzenia robót z projektem organizacji robót i przepisami BIOZ. Roboty muszą być wykonane zgodnie z określonymi powyżej wymaganiami. Niedotrzymanie powyższych wymagań będzie podstawą do odmowy przyjęcia prac. Odrzucone elementy zostaną naprawione lub wymienione na koszt własny wykonawcy. Wszelkie naprawy lub wymiana elementów podlegają powyższemu warunkom i muszą być zaakceptowane przez inspektora nadzoru inwestorskiego.

7. OBMIAR ROBÓT

Ogólne wymagania dotyczące obmiaru robót podano w części „Wymagania ogólne” pkt 7 specyfikacji technicznej.

Jednostką obmiarową wykonanych robót jest m² wykonanego pokrycia z desek w czasie realizacji przedmiotowej inwestycji.

8. ODBIÓR ROBÓT

Ogólne wymagania dotyczące prowadzenia odbioru robót podano w części „Wymagania ogólne” pkt 8 specyfikacji technicznej.

Roboty uznaje się za zgodne z dokumentacją projektową, ST i wymaganiami Inspektora Nadzoru Inwestorskiego, jeżeli wszystkie pomiary i badania (z uwzględnieniem dopuszczalnych tolerancji) wg pkt. 6 ST dały pozytywny wynik. W czasie odbioru zostanie sprawdzona prawidłowość wykonania systemu w odniesieniu do instrukcji producenta.

8.1. Odbiór elementów przed wbudowaniem

Przy odbiorze powinny być sprawdzone następujące cechy:

- o zgodność wykonania elementów i ich składowych z dokumentacją techniczną,
- o wymiary gotowego elementu i jego kształt,
- o prawidłowość wykonania połączeń (przekroje, długość i rozmieszczenie spawów, śrub), średnice otworów,
- o dotrzymanie dopuszczalnych odchylek w wymiarach, kątach i płaszczyznach,
- o rodzaj zastosowanych materiałów,

8.2. Odbiór elementów po wbudowaniu i wykończeniu

Przy odbiorze elementów tarasu powinny być sprawdzone:

- o prawidłowość osadzenia i rozmieszczenia elementów,
- o zgodność wbudowanego elementu z projektem

9. PODSTAWA PŁATNOŚCI

Ogólne ustalenia dotyczące podstawy płatności podano w części „Wymagania ogólne” pkt 9 specyfikacji technicznej.

Płatność za wykonane roboty odbywać się będzie na podstawie zapisów zawartych w Umowie z Inwestorem.

10. PRZEPISY ZWIĄZANE

Nie wymienienie tytułu jakiegokolwiek dziedziny, grupy, podgrupy czy normy nie zwalnia Wykonawcy od obowiązku stosowania wymogów określonych prawem polskim. Wykonawca będzie przestrzegał praw autorskich i patentowych. Jest zobowiązany do odpowiedzialności za spełnienie wszystkich wymagań prawnych w odniesieniu do używanych opatentowanych urządzeń lub metod.

10.1. Normy

PN-EN 13892-4:2004	Metody badania materiałów na podkłady podłogowe. Część 4: Oznaczanie odporności na ścieranie według BCA
PN-EN 13813:2003	Podkłady podłogowe oraz materiały do ich wykonania. Materiały. Właściwości i wymagania
PN-EN 1504-2:2006	Wyroby i systemy do ochrony i napraw konstrukcji betonowych. Definicje, wymagania, sterowanie jakością i ocena zgodności. Część 2: Systemy ochrony powierzchniowej betonu
PN-EN 13501-1:2019-02	Klasyfikacja ogniowa wyrobów budowlanych i elementów budynków. Część 1: Klasyfikacja na podstawie badań reakcji na ogień
PN-EN ISO 15482:2002	Wkręty wierzące samogwintujące z łbem stożkowym z wgłębieniem krzyżkowym.
Norma ISO Seria 9000, 9001, 9002, 9003, 9004	Normy dotyczące systemów zapewnienia jakości i zarządzania systemami zapewnienia jakości.

10.2. Inne dokumenty

Warunków technicznych wykonania i odbioru robót budowlanych Części B: Roboty wykończeniowe Zeszyt 3: Posadzki mineralne i żywiczne, ITB, Warszawa 2018

Instrukcje producentów.

Aprobaty techniczne.

SPECYFIKACJA TECHNICZNA WYKONANIA I ODBIORU ROBÓT BUDOWLANYCH

B - 02.04.06

WYKŁADZINY WINYLOWE

SPIS TREŚCI

- 1. WSTĘP**
 - 2. MATERIAŁY**
 - 3. SPRZĘT**
 - 4. TRANSPORT**
 - 5. WYKONANIE ROBÓT**
 - 6. KONTROLA JAKOŚCI ROBÓT**
 - 7. OBMIAR ROBÓT**
 - 8. ODBIÓR ROBÓT**
 - 9. PODSTAWA PŁATNOŚCI**
 - 10. PRZEPISY ZWIĄZANE**
-

1. WSTĘP

1.1. Przedmiot ST

Przedmiotem niniejszej szczegółowej specyfikacji technicznej są wymagania dotyczące wykonania i odbioru robót polegających na ułożeniu wykładzin winylowych, które zostaną wykonane w ramach dokumentacji projektowej dla zadania pn. „Budowa Szkoły Podstawowej i Przedszkola Publicznego wraz z zagospodarowaniem terenu i zjazdami z drogi publicznej oraz instalacjami wewnętrznymi i zewnętrznymi: wod-kan, c.o., wentylacja i energetyczna oraz przebudową budynku istniejącego w Ostrowi Mazowieckiej”.

Klasyfikacja wg Wspólnego Słownika Zamówień (CPV)

<i>Grupa</i>	<i>Klasa</i>	<i>Kategoria</i>	<i>Opis</i>
45400000-1			Roboty wykończeniowe w zakresie obiektów budowlanych.
	45432100-5		Kładzenie i wykładanie podłóg.
		45432111-5	Kładzenie wykładzin elastycznych

1.2. Zakres stosowania ST

Szczegółowa specyfikacja techniczna jest stosowana jako dokument przetargowy przy zlecaniu i realizacji robót wymienionych w pkt. 1.1.

1.3. Określenia podstawowe

Określenia i nazewnictwo użyte w niniejszej specyfikacji technicznej ST są zgodne z obowiązującymi podanymi w normach PN i przepisach Prawa budowlanego.

1.4. Zakres robót objętych ST

Roboty, których dotyczy specyfikacja, obejmują wszystkie czynności umożliwiające i mające na celu ułożenie wykładzin winylowych zgodnie z dokumentacją projektową.

1.5. Ogólne wymagania dotyczące robót

Ogólne wymagania dotyczące robót podano w części „Wymagania ogólne” pkt 1.5 specyfikacji technicznej.

Wykonawca robót jest odpowiedzialny za jakość wykonania robót, ich zgodność z dokumentacją projektową, ST i poleceniami Inspektora Nadzoru Inwestorskiego. Wykonanie robót winno być realizowane przez przedsiębiorstwo mające właściwe doświadczenie w realizacji tego typu robót i gwarantujące właściwą jakość ich wykonania. Przed przystąpieniem do robót Wykonawca winien się dokładnie zaznajomić z całością dokumentacji technicznej oraz projektem organizacji robót. Wszelkie ewentualne niejasności w sprawach technicznych należy wyjaśnić z autorami poszczególnych opracowań przed przystąpieniem do robót. Jakikolwiek zmiany w dokumentacji technicznej mogą być dokonywane w trakcie wykonawstwa, tylko po uzyskaniu akceptacji Inspektora, a w przypadku zmian dotyczących zasadniczych elementów lub rozwiązań projektowych należy uzyskać dodatkową akceptację Projektantów.

2. MATERIAŁY

2.1. Wymagania ogólne

Ogólne wymagania dotyczące materiałów, ich pozyskiwania i składowania podano w części „Wymagania ogólne” pkt 2 specyfikacji technicznej.

W czasie realizacji robót objętych niniejszą ST należy wykorzystywać niżej wymienione materiały:

- wykładziny elastyczne,
- preparat głęboko penetrujący,
- klej do klejenia wykładzin.

Do wykonania wykładzin powinny być dobrane materiały (wykładziny, okładziny, kleje, masy wygładzające, gruntowniki itp.) odpowiadające celowi zastosowania, odpowiadające normom państwowym (norma PN-EN ISO 10581:2014-02) lub

świadectwom ich dopuszczenia do stosowania w budownictwie. Wykładzina podłogowa i okładzina ścienna powinna posiadać właściwą Ocenę Higieniczną i Certyfikat Instytutu Technologii Budowlanej. Dostarczone na budowę materiały powinny być zaopatrzone w odpowiednią etykietę lub nadruk na spodzie wykładziny i okładziny. W przypadku klejów oraz preparatów wygładzających powinien być również podany sposób ich użycia. Kleje zastosowane do przyklejenia wykładzin i okładzin powinny odpowiadać zaleceniom producenta wykładziny.

Materiały powinny odpowiadać wymaganiom norm państwowych oraz posiadać świadectwa dopuszczenia do stosowania w budownictwie.

2.2. Wykaz podstawowych materiałów potrzebnych do wykonania robót

2.2.1. Roztwór do gruntowania

Dyspersyjny środek gruntujący przeznaczony do zagruntowania chłonnych lub niechłonnych mineralnych podłoży przed zastosowaniem zaprawy wygładzającej zalecany przez producenta wykładziny i okładziny.

2.2.2. Klej do wykładzin i okładzin

Klej do przyklejenia wykładziny i okładziny do podłoża zalecany przez producenta wykładziny i okładzin.

2.2.3. Wykładziny winylowe

Materiał powinien być zgodny z obowiązującymi normami europejskimi, zwłaszcza z EN ISO 10582. Kolorystyka materiału powinna być dobrana zgodnie z zaleceniami Inwestora i Dokumentacją Projektową.

Właściwości:

- odporność na wilgoć,
- odporność na zarysowania i plamy,
- miękkość, ciepło i właściwości akustyczne.

Zastosowanie: Pomieszczenia biurowe i pokoje nauczycielskie

Parametry wykładziny nie gorsze lub równoważne:

- klasa użytkowa - 34/42
- średnie wgniecenie resztkowe - 0,08 mm
- klasa antypoślizgowości – R10
- odporność na krzesła na kółkach – odporna
- odporność na zaplamienia – doskonała
- reakcja na ogień – Bfls1
- zgodna z REACH - tak
- posiadająca deklarację właściwości użytkowych produktu zgodną z PN EN 14041

Zastosowanie:

pomieszczenia biurowe i pokoje nauczycielskie – wykładzina winylowa w płytkach

Kolor

- szary 9018,

koła kolory:

- Ø150, Kolor RAL 2012
- Ø100, Kolor RAL 220 70 10
- Ø50, Kolor RAL:1015

Zastosowanie:

korytarze – wykładzina winylowa w rolce.

Kolor i wzór uzgodnić z Projektantem

2.2.4. Materiały dodatkowe

Elementy uzupełniające (akcesoria systemowe – wg systemodawcy)

UWAGA: Szczegółowy dobór materiałowy wg Dokumentacji projektowej po uzgodnieniu z Zamawiającym i Architektem. Lokalizacja poszczególnych okładzin zgodnie z dokumentacją projektową. Wykładziny podłogowe należy wykonać z materiałów co najmniej "trudno zapalnych".

3. SPRZĘT

Ogólne wymagania dotyczące sprzętu do wykonania robót podano w części „Wymagania ogólne” pkt 3 specyfikacji technicznej.

3.1. Sprzęt do wykonywania robót

Roboty można wykonać przy użyciu dowolnego typu sprzętu. Wykonawca jest zobowiązany do używania jedynie takiego sprzętu, który nie spowoduje niekorzystnego wpływu na jakość i środowisko wykonywanych robót.

Do wykonania robót związanych z wykonaniem posadzek i okładzin może być wykorzystany sprzęt podany poniżej lub inny zaakceptowany przez Inspektora Nadzoru Inwestorskiego projektu:

- o noże do przycinania wykładzin i okładzin,
- o pace i szpachelki stalowe,
- o wałki dociskowe,
- o liniały stalowe,
- o zgrzewarka do wykładzin i okładzin.

Do cięcia materiałów posadzkowych używać narzędzi dostosowanych do twardości płyt materiału. Sprzęt stosowany do robót budowlano - montażowych musi być użytkowany zgodnie ze swoim przeznaczeniem w zakresie zgodnym z dokumentacją techniczno-ruchową. Sprzęt musi odpowiadać wymaganiom przepisom eksploatacyjnym w zakresie wymagań użytkowych, utrzymania odpowiedniego stanu technicznego, częstotliwości i zakresu kontroli stanu technicznego, przestrzegania warunków BHP i ochrony p.poż. w czasie użytkowania sprzętu. Wykonawca jest zobowiązany sprawdzić ważność odpowiednich dokumentów.

4. TRANSPORT

4.1. Wymagania ogólne

Ogólne wymagania dotyczące transportu podano w części „Wymagania ogólne” pkt 4 specyfikacji technicznej.

4.2. Transport materiałów

Transport powinien odbywać się krytymi środkami transportu. Ułożenie i zabezpieczenie ładunku powinno być zgodne z przepisami transportowymi dotyczącymi transportu samochodowego. Podczas transportu materiały powinny być zabezpieczone przed uszkodzeniami, utratą stateczności i szkodliwymi wpływami atmosferycznymi. Wykładziny i okładziny rulonowe oraz kleje przeznaczone do ich mocowania powinny być składowane w pomieszczeniach zamkniętych, suchych, w temperaturze 5-25°C. Należy je chronić przed bezpośrednim działaniem promieni słonecznych. Kleje zachowują trwałość przez 6 miesięcy. Rolki przechowywać w miejscu suchym i przewiewnym, nie wystawionym na bezpośrednie działanie promieni słonecznych i opadów atmosferycznych. Materiał izolować od podłoża składając je np. na podestach.

5. WYKONANIE ROBÓT

5.1. Wymagania ogólne

Ogólne wymagania dotyczące wykonania robót podano w części „Wymagania ogólne” pkt 5 specyfikacji technicznej.

5.2. Opis prowadzenia prac

5.2.1. Wymagania ogólne dla podłoży pod wykładziny i okładziny

Podłoże, na którym może być ułożona wykładzina i okładzina, powinno być idealnie proste, gładkie, bez pęknięć. Betonowa wylewka musi być wylana równo. Posadzka wylana na odpowiednim poziomie, tak aby licowała się z pozostałymi wykończeniami, według rysunków architektury. Do pomiaru tych parametrów użyć należy wyskalowanego klina oraz łatę niwelacyjnej o długości 2 m (różnica poziomu nie może przekraczać 2 mm).

W przypadku stwierdzenia zabrudzeń i niewielkich nierówności należy je przeszlifować maszyną jednotarczową z odpowiednią tarczą. Przeszlifowane podłoże należy odkurzyć przy pomocy odkurzacza przemysłowego.

W miejscach styków podłogi ze ścianą posadzkę wywinąć i uszczelnić zgodnie z zaleceniami oraz przy pomocy akcesoriów producenta.

Cokoły w postaci wywiniecia 10 cm na ścianę lub inne, wg oznaczeń na rysunkach architektury. Wykończone fugą lub elementem systemowym producenta – do decyzji Architekta.

5.2.2. Gruntowanie

Po dokonaniu niezbędnych czynności związanych z przygotowaniem podłoża przystępujemy do gruntowania.

W zależności od rodzaju podłoża dobieramy odpowiedni grunt (podłoże nasiąkliwe lub nienasiąkliwe).

5.2.3. Rozwijanie arkuszy

Wykładziny PVC w arkuszach są ciasno rolowane w fabryce. W wyniku napięć spowodowanych przez ten proces arkusze po rozwinięciu mogą nieco się skurczyć. Aby ograniczyć efekt kurczenia zaleca się zwinięcie wyciętych odcinków arkuszy w przeciwnym kierunku i pozostawienie ich w tym stanie przez 15 minut przed ponownym rozwinięciem i rozpoczęciem instalacji. Zaleca się, rozwinięcie rolek i ułożenie na płasko w obszarze instalacji na 24 godziny, aby mogły zaaklimatyzować się w minimalnej temperaturze 18°C przed rozpoczęciem instalacji.

5.2.4. Instalacja wykładzin i okładzin z rolki

Montaż zgodnie z instrukcją producenta.

Przed instalacją wykładzin i okładzin należy sprawdzić numery serii w celu uniknięcia różnic w odcieniach (do jednego pomieszczenia należy dobierać wykładzinę i okładzinę z tej samej serii produkcyjnej). Wykładzina i okładzina przed instalacją powinna być przechowywana w pomieszczeniu ok. 24h w celu przejścia temperatury otoczenia (min. 18°C). Po tym okresie należy docinać arkusze wykładziny i okładziny. Przy pomocy odpowiedniej pacy z grzebieniem zębatym rozprowadzamy klej na całym wyznaczonym linią podłożu. Do klejenia wykładzin i okładzin na podłożu używamy klejów dyspersyjnych (na bazie wody). W przypadku cokołów używamy kleju kontaktowego (pokrywamy nim zarówno powierzchnię ściany jak i wykładziny i pozostawiamy do wyschnięcia powierzchni kleju). Po wstępnym odparowaniu kleju (około 15 min) dociskamy wykładzinę do podłoża, następnie używając walca min 50 kg pozbywamy się powietrza spod wykładziny i okładziny (najpierw w poprzek, następnie wzdłuż arkusza). Następnie czynność powtarzamy na drugiej połowie arkusza. W celu wywiniecia wykładziny na ścianę należy podgrzać wykładzinę nagrzewnicą elektryczną, a rolką dociskową przycisnąć wykładzinę, aby dokładnie przylegała w miejscu łączenia się ściany z podłogą. Narożnik wewnętrzny wykonujemy na jednej ze ścian pod kątem 45° (unikamy cięcia i łączenia w miejscu łączenia się dwóch ścian). Narożnik zewnętrzny wykonujemy w ten sposób, że odginamy wykładzinę w miejscu styku podłoża z narożnikiem. Tniemy z jednej strony pod kątem 45°, nadmiar przesuwamy na drugą stronę. Brakującą część cokołu wykonujemy z dodatkowego trójkąta wyciętego z wykładzin. Aby trójkąt lepiej się układał, frezujemy go na lewej stronie frezarką ręczną. Dopasowujemy trójkąt, ewentualny nadmiar docinamy tak, aby krawędzie idealnie się stykały. Wykładzinę wywinąć na ścianę w sposób bezszczelinowy na wysokość wskazaną w dokumentacji projektowej.

Po wykonaniu wszelkich prac związanych z docinaniem i obróbką wykładzin, przyklejamy cokol klejem kontaktowym. Po upływie 24h możemy przystąpić do prac związanych ze „spawaniem wykładzin”. Dopuszczalne odchylenie powierzchni posadzki od płaszczyzny poziomej nie powinno być większe niż 2 mm/m oraz 5mm na całej długości lub szerokości pomieszczenia.

5.2.5. Spawanie wykładzin i okładzin

Pierwszą czynnością, jaką należy wykonać jest frezowanie wykładziny. Wykładzinę i okładzinę frezujemy na 2/3 grubości wykładziny. Prawdłowo i fachowo wykonany frez ma wpływ na wygląd połączonych brytów wykładziny. Do tych prac używamy frezarki ręcznej lub mechanicznej. Po wykonaniu frezowania możemy przystąpić do spawania na gorąco. Używając spawarek ręcznych lub automatu spawalniczego wprowadzamy sznur w styki wykładziny. Kolejną czynnością jest ścięcie nadmiaru sznura. Ścinanie odbywa się w dwóch etapach – pierwszy z nich to ścięcie jeszcze ciepłego sznura przy pomocy noża z płytką. Drugi po ostygnięciu sznura bezpośrednio na wykładzinie. Zbyt szybkie ścięcie może spowodować skurczenie, zapadanie się sznura w procesie stygnięcia.

5.2.6. Instalacja wykładziny w płytkach

Montaż wykładziny zgodnie z zaleceniami producenta.

6. KONTROLA JAKOŚCI ROBÓT

Kontroli podlegają wszelkie prace wyszczególnione w punkcie 5 niniejszej ST

Ogólne wymagania dotyczące prowadzenia kontroli jakości robót podano w części „Wymagania ogólne” pkt 6 specyfikacji technicznej.

6.1. Przebieg kontroli jakości robót

Kontrola jakości robót przy wykonywaniu podłóg z wykładzin i okładzin polega na sprawdzeniu wszystkich faz pracy przy wykonywaniu podkładu i układaniu posadzki.

Kontrola jakości powinna obejmować:

- sprawdzenie materiałów pod względem ich zgodności z aktualnymi normami, dokumentacją techniczną i niniejszą ST,
- sprawdzenie wykonania podkładu,
- sprawdzenie poprawności wykonania posadzek z wykładzin i okładzin.

Podczas odbioru jakościowego wykładzin i okładzin, należy sprawdzić:

- zaświadczenie o jakości wystawione przez producenta,
- świadectwo dopuszczenia do stosowania wykładzin i okładzin w tego typu obiektach,
- gatunek dostarczonych wykładzin i okładzin,
- jednolitość wzoru lub barwy.

Wykładziny i okładziny powinny posiadać oznaczenia na spodniej powierzchni:

- dane producenta,
- oznaczenie rodzaju, barwy i gatunku,
- numer świadectwa dopuszczenia do użytku w budownictwie lub obowiązującej normy.

Kontrola jakości wykonanej posadzki i okładziny obejmuje sprawdzenie:

- poprawności przylegania i okładziny do podłoża (niedopuszczalne jest występowanie miejsc nie przylegających, fałd, pęcherzy, odstających brzegów),
- wyglądu powierzchni – powierzchnie powinny być równe, czyste, gładkie, nie zanieczyszczone.

7. OBMIAR ROBÓT

Ogólne wymagania dotyczące obmiaru robót podano w części „Wymagania ogólne” pkt 7 specyfikacji technicznej.

Jednostka obmiarowa robót jest:

- ułożenie wykładzin i okładzin rulonowych/ w płytkach – m² (metr kwadratowy),
- zgrzewanie wykładzin i okładzin rulonowych – m² (metr kwadratowy).

8. ODBIÓR ROBÓT

Ogólne wymagania dotyczące prowadzenia odbioru robót podano w części „Wymagania ogólne” pkt 8 specyfikacji technicznej.

Odbiór powinien polegać na sprawdzeniu zgodności z dokumentacją projektową i postanowieniami niniejszej specyfikacji technicznej.

Odbiór podkładu powinien być przeprowadzony w następujących etapach:

- po ułożeniu warstwy materiału izolacyjnego,
- podczas układania podkładu,
- po całkowitym stwardnieniu podkładu.

Odbiór podkładu powinien obejmować sprawdzenie:

- jakości zastosowanych materiałów,
- prawidłowości ułożenia kolejnych warstw,
- grubości podkładu w dowolnych 3 miejscach w pomieszczeniu,

- o równości i zachowania dopuszczalnych odchylek płaszczyzny podkładu,
- o prawidłowości osadzenia elementów dodatkowych w podkładzie,
- o poprawności wykonania i rozmieszczenia szczelin dylatacyjnych.

Odbiór końcowy robót podłogowych powinien obejmować:

- o ocenę zgodności wyglądu wykonanej podłogi z dokumentacją techniczną,
- o jakości zastosowanych materiałów,
- o sprawdzenie dotrzymania warunków wykonywania prac na podstawie zapisów w dzienniku budowy.

Odbiór posadzki powinien obejmować:

- o ocenę wyglądu zewnętrznego,
- o sprawdzenie prawidłowości ukształtowania powierzchni,
- o sprawdzenie połączenia posadzki z podkładem,
- o ocenę prawidłowości osadzenia elementów dodatkowych w posadzce.

Dopuszczalne tolerancje:

- o odchylenie powierzchni podkładu lub posadzki od płaszczyzny nie może przekraczać 2 mm/m i 5 mm na całej długości lub szerokości pomieszczenia,
- o prześwit pomiędzy dwumetrową łatą przyłożoną w dowolnym miejscu nie może być większy niż 5 mm,
- o odchylenie spoiny od linii prostej nie może być większe niż 1 mm/m lub 5 mm na całej długości spoiny w pomieszczeniu.

9. PODSTAWA PŁATNOŚCI

Ogólne ustalenia dotyczące podstawy płatności podano w części „Wymagania ogólne” pkt 9 specyfikacji technicznej.

10. PRZEPISY ZWIĄZANE

Nie wymienienie tytułu jakiegokolwiek dziedziny, grupy, podgrupy czy normy nie zwalnia Wykonawcy od obowiązku stosowania wymogów określonych prawem polskim. Wykonawca będzie przestrzegał praw autorskich i patentowych. Jest zobowiązany do odpowiedzialności za spełnienie wszystkich wymagań prawnych w odniesieniu do używanych opatentowanych urządzeń lub metod.

10.1. Normy

PN-EN ISO 10581:2014-02

Elastyczne pokrycia podłogowe. Homogeniczne pokrycia podłogowe z polichlorku winylu – Specyfikacja.

10.2. Inne dokumenty

Warunki techniczne wykonania i odbioru robót budowlanych. Wydawnictwo z 2006 roku.

SPECYFIKACJA TECHNICZNA WYKONANIA I ODBIORU ROBÓT BUDOWLANYCH

B - 02.04.07

POSADZKA SPORTOWA

SPIS TREŚCI

- 1. WSTĘP**
 - 2. MATERIAŁY**
 - 3. SPRZĘT**
 - 4. TRANSPORT**
 - 5. WYKONANIE ROBÓT**
 - 6. KONTROLA JAKOŚCI ROBÓT**
 - 7. OBMIAR ROBÓT**
 - 8. ODBIÓR ROBÓT**
 - 9. PODSTAWA PŁATNOŚCI**
 - 10. PRZEPISY ZWIĄZANE**
-

1. WSTĘP

1.1. Przedmiot ST

Przedmiotem niniejszej szczegółowej specyfikacji technicznej są wymagania dotyczące wykonania i odbioru robót polegających na ułożeniu posadzki sportowej, które zostaną wykonane w ramach dokumentacji projektowej dla zadania pn. „Budowa Szkoły Podstawowej i Przedszkola Publicznego wraz z zagospodarowaniem terenu i zjazdami z drogi publicznej oraz instalacjami wewnętrznymi i zewnętrznymi: wod-kan, c.o., wentylacja i energetyczna oraz przebudową budynku istniejącego w Ostrowi Mazowieckiej”.

Klasyfikacja wg Wspólnego Słownika Zamówień (CPV)

<i>Grupa</i>	<i>Klasa</i>	<i>Kategoria</i>	<i>Opis</i>
45400000-1			Roboty wykończeniowe w zakresie obiektów budowlanych.
	45432100-5		Kładzenie i wykładanie podłóg.
		45432111-5	Kładzenie wykładzin elastycznych

1.2. Zakres stosowania ST

Szczegółowa specyfikacja techniczna jest stosowana jako dokument przetargowy przy zlecaniu i realizacji robót wymienionych w pkt. 1.1.

1.3. Określenia podstawowe

Określenia i nazewnictwo użyte w niniejszej specyfikacji technicznej ST są zgodne z obowiązującymi podanymi w normach PN i przepisach Prawa budowlanego.

1.4. Zakres robót objętych ST

Roboty, których dotyczy specyfikacja, obejmują wszystkie czynności umożliwiające i mające na celu ułożenie wykładzin sportowych o parametrach zgodnych z dokumentacją projektową.

1.5. Ogólne wymagania dotyczące robót

Ogólne wymagania dotyczące robót podano w części „Wymagania ogólne” pkt 1.5 specyfikacji technicznej.

Wykonawca robót jest odpowiedzialny za jakość wykonania robót, ich zgodność z dokumentacją projektową, ST i poleceniami Inspektora Nadzoru Inwestorskiego. Wykonanie robót winno być realizowane przez przedsiębiorstwo mające właściwe doświadczenie w realizacji tego typu robót i gwarantujące właściwą jakość ich wykonania. Przed przystąpieniem do robót Wykonawca winien się dokładnie zaznajomić z całością dokumentacji technicznej oraz projektem organizacji robót. Wszelkie ewentualne niejasności w sprawach technicznych należy wyjaśnić z autorami poszczególnych opracowań przed przystąpieniem do robót. Jakikolwiek zmiany w dokumentacji technicznej mogą być dokonywane w trakcie wykonawstwa, tylko po uzyskaniu akceptacji Inspektora, a w przypadku zmian dotyczących zasadniczych elementów lub rozwiązań projektowych należy uzyskać dodatkową akceptację Projektantów.

2. MATERIAŁY

2.1. Wymagania ogólne

Ogólne wymagania dotyczące materiałów, ich pozyskiwania i składowania podano w części „Wymagania ogólne” pkt 2 specyfikacji technicznej.

W czasie realizacji robót objętych niniejszą ST należy wykorzystywać niżej wymienione materiały:

- Systemowe panele sportowe
- Systemowe legary

Do wykonania wykładzin powinny być dobrane materiały (wykładziny, okładziny, kleje, masy wygładzające, gruntowniki itp.) odpowiadające celowi zastosowania, odpowiadające normom państwowym (norma PN-EN ISO 10581:2014-02) lub świadectwom ich dopuszczenia do stosowania w budownictwie. Wykładzina podłogowa powinna posiadać właściwą Ocenę

Higieniczną i Certyfikat Instytutu Technologii Budowlanej. Dostarczone na budowę materiały powinny być zaopatrzone w odpowiednią etykietę lub nadruk na spodzie wykładziny. W przypadku klejów oraz preparatów wygładzających powinien być również podany sposób ich użycia. Kleje zastosowane do przyklejenia wykładzin i okładzin powinny odpowiadać zaleceniom producenta wykładziny.

Materiały powinny odpowiadać wymaganiom norm państwowych oraz posiadać świadectwa dopuszczenia do stosowania w budownictwie.

2.2. Wykaz materiałów niezbędnych do wykonania prac

2.2.1. Posadzka sportowa

Posadzka sportowa zgodna z normą PN EN 14904 –Nawierzchnie terenów sportowych odporna na duże natężenie ruchu.

Elementy systemu:

- Systemowe panele sportowe 2 lamelowe z drewna litego – 22mm, poliakierowana fabrycznie warstwami uniepalniającego lakieru UV
- System legarów z elementem elastycznym
- Kliny zatrzaskowe

Parametr:

- Absorpcja energii uderzenia KA / amortyzacja (A3) 45-55 % 54 %
- Odkształcenia standardowe StVv / pionowe $\leq 5,0$ [mm]
- Odbicie piłki BR min. 90 %
- Współczynnik tarcia GV 80-110
- Obciążenie toczne VRL 1500 N
- Odporność na zużycie max 80 mg
- Reakcja na ogień trudnopalny Cfl-S1
- Emisja formaldehydu E1 < 0,124 mg/m³
- Zawartość pentachlorofenolu max 0,1% masy
- Odbicie światła – połysk przy kącie 85° max 45%
- Odporność na wgłębienie max 0,5 [mm]
- Odporność na uderzenie max 0,5 [mm]

UWAGA: Szczegółowy typ wykończenia do akceptacji Projektanta i Zamawiającego. Wykładziny podłogowe wykonać z materiałów co najmniej "trudno zapalnych".

3. SPRZĘT

3.1. Wymagania ogólne

Ogólne wymagania dotyczące sprzętu do wykonania robót podano w części „Wymagania ogólne” pkt 3 specyfikacji technicznej.

Narzędzie potrzebne do montażu podłogi:

- pilarka do drewna
- zszywacz pneumatyczny (taker), zszywki 38 mm
- miara zwijana
- niwelator laserowy
- nożyk do cięcia folii, ołówki
- wkrętarka

4. TRANSPORT

4.1. Wymagania ogólne

Ogólne wymagania dotyczące transportu podano w części „Wymagania ogólne” pkt 4 specyfikacji technicznej.

4.2. Przechowywanie materiałów

Materiał należy przechowywać w miejscu suchym i przewiewnym nie wystawionym na działanie promieni słonecznych i opadów atmosferycznych. Paczki należy izolować od podłoża.

4.3. Transport materiałów

Transport powinien odbywać się krytymi środkami transportu. Ułożenie i zabezpieczenie ładunku powinno być zgodne z przepisami transportowymi dotyczącymi transportu samochodowego. Podczas transportu materiały powinny być zabezpieczone przed uszkodzeniami, utratą stateczności i szkodliwymi wpływami atmosferycznymi. Materiał izolować od podłoża składając je np. na podestach.

5. WYKONANIE ROBÓT

5.1. Wymagania ogólne

Ogólne wymagania dotyczące wykonania robót podano w części „Wymagania ogólne” pkt 5 specyfikacji technicznej.

5.2. Opis prowadzenia prac

5.2.1. Wymagania ogólne dla podłoży

Jakość desek musi zostać sprawdzona przed jego ułożeniem. Przed przystąpieniem do wykonania robót należy oczyścić powierzchnię płyty betonowej. Podłoże powinno być stabilne i równe. Montaż posadzki sportowej wykonać ściśle według instrukcji producenta.

6. KONTROLA JAKOŚCI ROBÓT

6.1. Wymagania ogólne

Kontroli podlegają wszelkie prace wyszczególnione w punkcie 5 niniejszej ST

Ogólne wymagania dotyczące prowadzenia kontroli jakości robót podano w części „Wymagania ogólne” pkt 6 specyfikacji technicznej.

6.2. Przebieg kontroli jakości robót

Kontrola jakości robót przy wykonywaniu podłóg z wykładzin polega na sprawdzeniu wszystkich faz pracy przy wykonywaniu podkładu i układaniu posadzki.

Kontrola jakości powinna obejmować:

- sprawdzenie materiałów pod względem ich zgodności z aktualnymi normami, dokumentacją techniczną i niniejszą ST,
- sprawdzenie wykonania podkładu,
- sprawdzenie poprawności wykonania posadzek z podłogi drewnianej.

Podczas odbioru jakościowego materiałów, przeznaczonych do wykonania posadzek należy sprawdzić:

- zaświadczenie o jakości wystawione przez producenta,
- świadectwo dopuszczenia do stosowania wykładzin w tego typu obiektach,
- gatunek dostarczonych wykładzin,
- jednolitość wzoru lub barwy.

Materiały powinny posiadać oznaczenia na spodniej powierzchni:

- dane producenta,
- oznaczenie rodzaju, barwy i gatunku,
- numer świadectwa dopuszczenia do użytku w budownictwie lub obowiązującej normy.

Kontrola jakości wykonanej posadzki obejmuje sprawdzenie:

- sprawdzenie wizualne wyglądu powierzchni podkładu pod względem występowania ubytków i porowatości, czystości i zawilgocenia,
- sprawdzenie równości podkładu, które przeprowadza się przykładając w dowolnych miejscach i kierunkach 2-metrową łatę,
- sprawdzenie prawidłowości wykonania w podkładzie szczelin dylatacyjnych i przeciwskurczowych dokonując pomiarów szerokości i prostoliniowości,
- sprawdzenie wytrzymałości podkładu metodami nieniszczącymi,
- sprawdzenie jakości zastosowanych materiałów i wyrobów,
- sprawdzenie prawidłowości przygotowania podłoża,
- sprawdzeniu jakości (wyglądu) powierzchni deszczulek.

7. OBMIAR ROBÓT

Ogólne wymagania dotyczące obmiaru robót podano w części „Wymagania ogólne” pkt 7 specyfikacji technicznej.

Jednostka obmiarowa robót jest:

Jednostka obmiarowa robót jest:

- metr kwadratowy [m²] wykonanej podłogi
- metr [m] długości cokolków i listew przyściennych

8. ODBIÓR ROBÓT

8.1. Ogólne zasady odbioru robót.

Ogólne wymagania dotyczące prowadzenia odbioru robót podano w części „Wymagania ogólne” pkt 8 specyfikacji technicznej.

Odbiór powinien polegać na sprawdzeniu zgodności z dokumentacją projektową i postanowieniami niniejszej specyfikacji technicznej.

8.2. Odbiór materiałów, wyrobów i elementów

Każda dostarczona na budowę partia materiałów, wyrobów lub elementów powinna być sprawdzona przez komórkę kontroli technicznej (K.T) producenta i zaopatrzona w zaświadczenie o jakości. Odbiorca może uznać, że zaświadczenie to jest wystarczające lub może dokonać dodatkowego odbioru, stosując badania zwykłe lub pełne. Badania pełne przeprowadza się, jeżeli dostarczone materiały, wyroby czy elementy nasuwają zastrzeżenia na podstawie oględzin lub wykonanych badań zwykłych, bądź są przeznaczone do budowy szczególnie odpowiedzialnych ze względu na ich pracę statyczną, warunki użytkowania lub wysokie wymagania estetyczne.

8.3. Odbiór robót

Odbioru robót należy dokonać zgodnie z Warunkami Technicznymi i Obmiaru Robót Budowlano – Montażowych. Celem odbioru jest protokolarnie dokonanie finalnej oceny rzeczywistego wykonania robót w odniesieniu do ich ilości, jakości i wartości.

Gotowość do odbioru zgłasza Wykonawca wpisem do dziennika budowy przedkładając Kierownikowi budowy do oceny i zatwierdzenia dokumentację powykonawczą robót.

Odbiór jest potwierdzeniem wykonania robót zgodnie z postanowieniami Kontraktu oraz obowiązującymi Normami Technicznymi (PN, EN-PN).

Przy odbiorze powinny być dostarczone następujące dokumenty:

- Dokumentacja powykonawcza
- Dziennik Budowy
- Dokumenty potwierdzające jakość wbudowanych materiałów
- Świadectwa jakości dostarczone przez dostawców

- o Protokoły odbiorów częściowych

Jeżeli wszystkie badania dadzą wynik dodatni, wykonaną posadzkę należy uznać za zgodną z wymaganiami normy. W przypadku, gdy chociaż jedno badanie da wynik ujemny, całą posadzkę lub jej część należy uznać za niezgodną z wymaganiami norm. Wykonawca jest wówczas zobowiązany doprowadzić posadzkę do stanu odpowiadającego wymaganiom normy i przedstawić je do ponownego odbioru.

Odbiór końcowy podłóg polega na sprawdzeniu:

- o dokumentacji wykonawczej - protokołów badań materiałów warstw podłogowych, protokołów
- o odbiorów międzyoperacyjnych,
- o grubości nawierzchni
- o równości powierzchni
- o wyglądu zewnętrznego
- o szerokości i prostoliniowości spoin itp., prawidłowości rozmieszczenia i wykonania szczelin dylatacyjnych podłogi.

W czasie odbioru zostanie sprawdzona prawidłowość położenia desek drewnianych, jednolitości warstwy lakieru, prawidłowości mocowania listew podłogowych.

9. PODSTAWA PŁATNOŚCI

Ogólne ustalenia dotyczące podstawy płatności podano w części „Wymagania ogólne” pkt 9 specyfikacji technicznej.

10. PRZEPISY ZWIĄZANE

Nie wymienienie tytułu jakiegokolwiek dziedziny, grupy, podgrupy czy normy nie zwalnia Wykonawcy od obowiązku stosowania wymogów określonych prawem polskim. Wykonawca będzie przestrzegał praw autorskich i patentowych. Jest zobowiązany do odpowiedzialności za spełnienie wszystkich wymagań prawnych w odniesieniu do używanych opatentowanych urządzeń lub metod.

10.1. Normy

PN-EN 14904:2009

Nawierzchnie terenów sportowych -- Nawierzchnie kryte przeznaczone do uprawiania wielu dyscyplin sportowych -- Specyfikacja

SPECYFIKACJA TECHNICZNA WYKONANIA I ODBIORU ROBÓT

B - 02.04.08

OKŁADZINY ZEWNĘTRZNE

SPIIS TREŚCI

1. WSTĘP
 2. MATERIAŁY
 3. SPRZĘT
 4. TRANSPORT
 5. WYKONANIE ROBÓT
 6. KONTROLA JAKOŚCI ROBÓT
 7. OBMIAR ROBÓT
 8. ODBIÓR ROBÓT
 9. PODSTAWA PŁATNOŚCI
 10. PRZEPISY ZWIĄZANE
-

1. WSTĘP

1.1. Przedmiot ST

Przedmiotem niniejszej specyfikacji technicznej (ST) są wymagania dotyczące wykonania i odbioru robót związanych z wykonaniem okładzin zewnętrznych, które zostaną wykonane na podstawie dokumentacji projektowej dla zadania pn. „Budowa Szkoły Podstawowej i Przedszkola Publicznego wraz z zagospodarowaniem terenu i zjazdami z drogi publicznej oraz instalacjami wewnętrznymi i zewnętrznymi: wod-kan, c.o., wentylacja i energetyczna oraz przebudową budynku istniejącego w Ostrowi Mazowieckiej”.

Klasyfikacja wg Wspólnego Słownika Zamówień (CPV)

Grupa	Klasa	Kategoria	Opis
45400000-1			Roboty wykończeniowe w zakresie obiektów budowlanych
	45452000-0		Prace dotyczące zewnętrznego czyszczenia budynków
		45452100-1	Prace dotyczące piaskowania zewnętrznych ścian budynków
	45453000-7		Roboty remontowe i renowacyjne
		45453100-8	Roboty renowacyjne

1.2. Zakres stosowania

Szczegółowa specyfikacja techniczna jest stosowana, jako dokument przetargowy przy zlecaniu i realizacji robót wymienionych w pkt. 1.1.

1.3. Określenia podstawowe

Określenia i nazewnictwo użyte w niniejszej specyfikacji technicznej ST są zgodne z obowiązującymi podanymi w normach PN i przepisach Prawa budowlanego.

1.4. Zakres robót objętych ST

Ustalenia zawarte w niniejszej ST dotyczą zasad prowadzenia robót związanych z montażem okładzin elewacyjnych zgodnie z wytycznymi zawartymi w dokumentacji projektowej oraz wytycznymi Zamawiającego.

1.5. Ogólne wymagania dotyczące robót

Ogólne wymagania dotyczące robót podano w części „Wymagania ogólne” pkt 1.5 specyfikacji technicznej.

Wykonawca robót jest odpowiedzialny za jakość wykonania robót, ich zgodność z dokumentacją projektową, ST i poleceniami Inspektora Nadzoru Inwestorskiego.

2. MATERIAŁY

2.1. Wymagania ogólne

Ogólne wymagania dotyczące materiałów, ich pozyskiwania i składowania podano w części „Wymagania ogólne” pkt 2 specyfikacji technicznej.

Wszystkie użyte materiały powinny mieć aktualne świadectwa dopuszczenia do stosowania w budownictwie na terytorium Rzeczypospolitej Polskiej tzn. posiadać aktualne aprobaty techniczne, certyfikat na znak bezpieczeństwa, deklaracje zgodności lub certyfikaty zgodności z aprobatą techniczną lub inne stosowne dokumenty objęte prawem.

2.2. Wykaz podstawowych materiałów do wykonania prac

2.2.1. Okładzina drewniana

Okładzina drewniana na podkonstrukcji aluminiowej.
Kolorystyka według rysunku elewacji.

Właściwości:

- elementy drewniane - drewno lite, wysokiej jakości,
- elementy drewniane wykonać z drewna termowanego, pozbawionego nadmiaru wilgoci i żywicy, stabilnego wymiarowo, odpornego na zmienne warunki atmosferyczne. Z czasem kolor patynuje i zyskuje srebrzysty połysk.

2.2.2. Lamle drewniane

Lamle drewniane na podkonstrukcji aluminiowej.

Właściwości:

- elementy drewniane - drewno lite, wysokiej jakości,
- elementy drewniane wykonać z drewna termowanego, pozbawionego nadmiaru wilgoci i żywicy, stabilnego wymiarowo, odpornego na zmienne warunki atmosferyczne. Z czasem kolor patynuje i zyskuje srebrzysty połysk.

2.2.3. Płyty włókno – cementowe

Płyty włókno- cementowe barwione w masie,
Montaż do podkonstrukcji aluminiowej na systemowych nitach.

Właściwości:

- Odporność ogniowa EN 13501 A2-s1, d0
- Przewodnictwo cieplne W/m 0 C 0.5
- Rozszerzalność termiczna mm/m 0 C 0.01
- Zakres temperatur 0 C Max. 80
- Odporność na mróz (EN 12467) Cykle >100

Kolorystyka:

- Kolor RAL 2012
- Kolor RAL 9003

UWAGA: Lokalizacja poszczególnych warstw zgodnie z dokumentacją projektową. Szczegółowy dobór materiałowy wg Dokumentacji projektowej po uzgodnieniu z Zamawiającym i Architektem.

3. SPRZĘT

3.1. Wymagania ogólne

Ogólne wymagania dotyczące sprzętu do wykonania robót podano w części „Wymagania ogólne” pkt 3 specyfikacji technicznej.

3.2. Sprzęt do wykonania robót

W przypadku prowadzenia prac na dużych wysokościach roboty należy wykonywać z odebranych i dopuszczonych do eksploatacji rusztowań systemowych lub drabin. Wykonawca jest zobowiązany do używania jedynie takiego sprzętu, który nie spowoduje niekorzystnego wpływu na jakość wykonywanych robót i będzie gwarantować przeprowadzenie robót, zgodnie z zasadami określonymi w Dokumentacji projektowej i ST.

4. TRANSPORT

Ogólne wymagania dotyczące transportu podano w części „Wymagania ogólne” pkt 4 specyfikacji technicznej.

Transport materiałów odbywa się w sposób zabezpieczający je przed przesuwaniem podczas jazdy, uszkodzeniem i zniszczeniem, określony w instrukcji określonej przez Producenta i dostosowanej do polskich przepisów przewozowych. Składować i przechowywać w suchym i zamkniętym pomieszczeniu. Elementy należy układać na paletach, bądź miękkich podkładach.

Warunki transportu konstrukcji stalowych rusztowań powinny zapewniać zabezpieczenie elementów przed wpływem szkodliwych czynników atmosferycznych. Wykonawca jest zobowiązany do stosowania jedynie takich środków transportu, które nie wpłyną niekorzystnie na jakość robót i właściwości przewożonych towarów. Wykonawca będzie usuwać na bieżąco, na własny koszt, wszelkie zanieczyszczenia spowodowane jego pojazdami na drogach publicznych oraz dojazdach do terenu budowy.

Podczas transportu należy tak zabezpieczyć załadunek, aby zapewnić bezpieczeństwo BHP, a także uniknąć uszkodzeń załadunku.

5. WYKONANIE ROBÓT

5.1. Wymagania ogólne

Ogólne wymagania dotyczące wykonania robót podano w części „Wymagania ogólne” pkt 5 specyfikacji technicznej.

5.2. Prace przygotowawcze

Przed przystąpieniem do wykonywania robót należy zabezpieczyć teren przed możliwością wejścia osób trzecich w zasięg prowadzonych prac. W ramach prac przygotowawczych przewiduje się wykonanie robót przewidzianych w pkt. 1.3. niniejszej specyfikacji.

Podczas wykonywania prac należy zwrócić szczególną uwagę na przepisy bezpieczeństwa i higieny pracy obowiązujące przy pracach na wysokości oraz na przepisy przeciwpożarowe. Pracownicy powinni być wyposażeni w odpowiednią odzież roboczą, obuwie i rękawice oraz sprzęt zabezpieczający przy pracach na wysokości.

Wykonawca jest odpowiedzialny za jakość wykonania tych robót oraz ich zgodność z przedmiarem robót i poleceniami Zamawiającego. Wprowadzenie jakichkolwiek odstępstw wymaga akceptacji Zamawiającego.

5.3. Montaż okładzin

Przy wykonywaniu robót należy przestrzegać zasad podanych w normach i innych dokumentach określonych w pkt. 10.

Mocowanie okładzin należy wykonać przy pomocy elementów systemowych (łączników, kotew, itp.) zalecanych przez producenta, zgodnie z jego instrukcją montażu. Układając okładziny należy zwracać uwagę na orientację elementów, muszą one być układane w kierunku zgodnym z założeniami Dokumentacji projektowej. Instrukcja montażu oraz elementy konstrukcyjne okładziny mogą różnić się w zależności od producenta. Nie zwalnia to Wykonawcy od poprawnego montażu okładzin, w razie wątpliwości, co do montażu należy skonsultować się z producentem okładzin oraz twórcą dokumentacji projektowej. Zaleca się zlecenie wykonania robót przez doświadczone ekipy montażowe w danym rodzaju elewacji.

6. KONTROLA JAKOŚCI ROBÓT

6.1. Wymagania ogólne

Ogólne wymagania dotyczące prowadzenia kontroli jakości robót podano w części „Wymagania ogólne” pkt 6 specyfikacji technicznej.

W przypadku wykonywania okładzin zewnętrznych kontrola jakości wykonanych robót sprowadza się do:

- o sprawdzenia zgodności wykonanej okładziny z Dokumentacją projektową,
- o sprawdzenie zgodności zastosowanych materiałów i wyrobów z Dokumentacją projektową,
- o sprawdzenie poprawności wykonania okładziny,
- o właściwe wypoziomowanie (odchyłka montażowa $\leq \pm 1$ mm na długości 5 m),
- o kontrola wizualna przylegania i prostopadłości płyt,
- o kontrola wizualna czystości i braku zabrudzeń lub uszkodzeń,
- o kontrola instalacji i prawidłowego wykonywania innych elementów i instalacji wybudowanych w strukturę okładziny.

W czasie budowy należy prowadzić bieżącą kontrolę wzrokową wszystkich elementów okładziny. Wszystkie elementy o widocznych wadach nie mogą być stosowane. Wyniki badań i odbiory powinny być wpisywane do dziennika budowy i akceptowane przez Inspektora Nadzoru.

W czasie kontroli jakości będzie również oceniać bezpieczeństwo wykonywania robót i wykonywanych elementów.

7. OBMIAR ROBÓT

Ogólne wymagania dotyczące obmiaru robót podano w części „Wymagania ogólne” pkt 7 specyfikacji technicznej.

Jednostkami obmiarowymi niniejszej ST są

- o 1 m² wykonanej okładziny.

8. ODBIÓR ROBÓT

Ogólne wymagania dotyczące prowadzenia odbioru robót podano w części „Wymagania ogólne” pkt 8 specyfikacji technicznej.

Roboty uznaje się za wykonane zgodnie z dokumentacją projektową, ST i wymaganiami Inspektora Nadzoru Inwestorskiego, jeżeli wszystkie kontrole dały wyniki pozytywne. W wyniku odbioru należy sporządzić:

- o częściowy protokół odbioru robót,
- o protokół odbioru robót zanikających,
- o wpis do dziennika budowy.

Jeżeli wszystkie czynności odbioru robót dały wyniki pozytywne, wykonane roboty należy uznać za zgodne z wymaganiami ST i dokumentacją techniczną. Odbiór robót powinien być potwierdzony protokołem, który powinien zawierać co najmniej: ocenę wyników kontroli, wykaz usterek i możliwość ich usunięcia, stwierdzenie zgodności lub niezgodności wykonania robót z zamówieniem. Do protokołu dołączone powinny być wymagane atesty i certyfikaty materiałowe.

9. PODSTAWA PŁATNOŚCI

Ogólne ustalenia dotyczące podstawy płatności podano w części „Wymagania ogólne” pkt 9 specyfikacji technicznej.

Płatność za wykonane roboty odbywać się będzie na podstawie zapisów zawartych w umowie z Inwestorem.

10. PRZEPISY ZWIĄZANE

Nie wymienienie tytułu jakiegokolwiek dziedziny, grupy, podgrupy czy normy nie zwalnia Wykonawcy od obowiązku stosowania wymogów określonych prawem polskim. Wykonawca będzie przestrzegał praw autorskich i patentowych. Jest zobowiązany do odpowiedzialności za spełnienie wszystkich wymagań prawnych w odniesieniu do używanych opatentowanych urządzeń lub metod.

10.1. Inne dokumenty

Karty techniczne producentów.

SPECYFIKACJA TECHNICZNA WYKONANIA I ODBIORU ROBÓT BUDOWLANYCH

B - 02.04.07

RUSZTOWANIA

SPIS TREŚCI

- 1. WSTĘP**
 - 2. MATERIAŁY**
 - 3. SPRZĘT**
 - 4. TRANSPORT**
 - 5. WYKONANIE ROBÓT**
 - 6. KONTROLA JAKOŚCI ROBÓT**
 - 7. OBMIAR ROBÓT**
 - 8. ODBIÓR ROBÓT**
 - 9. PODSTAWA PŁATNOŚCI**
 - 10. PRZEPISY ZWIĄZANE**
-

1. WSTĘP

1.1. Przedmiot ST

W niniejszym rozdziale omówiono ogólne wymagania dotyczące wykonania i odbioru robót budowlanych związanych z wykonaniem i odbiorem rusztowań, które zostaną wykonane w ramach dokumentacji projektowej dla zadania pn. „Budowa Szkoły Podstawowej i Przedszkola Publicznego wraz z zagospodarowaniem terenu i zjazdami z drogi publicznej oraz instalacjami wewnętrznymi i zewnętrznymi: wod-kan, c.o., wentylacja i energetyczna oraz przebudową budynku istniejącego w Ostrowi Mazowieckiej”.

1.2. Zakres stosowania

Specyfikacja techniczna jest dokumentem będącym podstawą do udzielenia zamówienia i zawarcia umowy na wykonanie robót zawartych w pkt 1.1.

1.3. Określenia podstawowe

Określenia i nazewnictwo użyte w niniejszej specyfikacji technicznej ST są zgodne z obowiązującymi podanymi w normach PN i przepisach Prawa budowlanego.

1.4. Zakres robót objętych ST

W ramach prac budowlanych przewiduje się wykonanie następujących robót:

- montaż rusztowań,
- odbiór techniczny i przekazanie rusztowania do eksploatacji,
- eksploatacja rusztowania (użytkowanie),
- odbiór rusztowania i przekazanie do demontażu,
- demontaż rusztowań,
- kontrola techniczna zdemontowanych elementów rusztowania.

1.5. Ogólne wymagania dotyczące robót

Ogólne wymagania dotyczące robót podano w części „Wymagania ogólne” pkt 1.5 specyfikacji technicznej.

Wykonawca robót jest odpowiedzialny za jakość wykonania robót, ich zgodność z dokumentacją projektową, ST i poleceniami Inspektora Nadzoru Inwestorskiego.

1.6. Dokumentacja

Przy budowie oraz podczas eksploatacji rusztowania, należy przedstawić następujące dokumenty:

- RT – dokumentacja producenta;
- RN – obliczenia statyczne (DT);
- Instrukcja montażu rusztowania;
- Protokół odbioru rusztowania;
- Instrukcja eksploatacji rusztowania, protokoły pokontrolne;
- Protokół przekazania rusztowania do demontażu;
- Instrukcja demontażu Rusztowania;
- Protokół pokontrolny.

2. MATERIAŁY

Ogólne wymagania dotyczące materiałów, ich pozyskiwania i składowania podano w części „Wymagania ogólne” pkt 2 specyfikacji technicznej.

Wszystkie użyte materiały powinny mieć aktualne świadectwa dopuszczenia do stosowania w budownictwie na terytorium Rzeczypospolitej Polskiej tzn. posiadać aktualne aprobaty techniczne, certyfikat na znak bezpieczeństwa, deklaracje zgodności lub certyfikaty zgodności z aprobatą techniczną lub inne stosowne dokumenty objęte prawem.

3. SPRZĘT

Ogólne wymagania dotyczące sprzętu do wykonania robót podano w części „Wymagania ogólne” pkt 3 specyfikacji technicznej.

Przy montażu rusztowań używany będzie sprzęt systemowy dla danego rusztowania. Jakiegolwiek sprzęt, maszyny lub narzędzia nie gwarantujące zachowania wymogów uzyskania stosowej jakości robót lub przepisów bezpieczeństwa zostaną przez nadzór inwestorski zdyskwalifikowane i nie dopuszczone do robót.

4. TRANSPORT

4.1. Wymagania ogólne

Ogólne wymagania dotyczące transportu podano w części „Wymagania ogólne” pkt 4 specyfikacji technicznej.

4.2. Transport materiałów

Warunki transportu konstrukcji stalowych powinny zapewniać zabezpieczenie elementów przed wpływem szkodliwych czynników atmosferycznych. Wykonawca jest zobowiązany do stosowania jedynie takich środków transportu, które nie wpłyną niekorzystnie na jakość robót i właściwości przewożonych towarów. Wykonawca będzie usuwać na bieżąco, na własny koszt, wszelkie zanieczyszczenia spowodowane jego pojazdami na drogach publicznych oraz dojazdach do terenu budowy.

5. WYKONANIE ROBÓT

5.1. Zasady ogólne wykonania robót

Ogólne wymagania dotyczące wykonania robót podano w części „Wymagania ogólne” pkt 5 specyfikacji technicznej.

Roboty należy wykonywać zgodnie przepisami bezpieczeństwa i higieny pracy, BIOZ i zaleceniami Inspektora Nadzoru Inwestorskiego.

5.2. Wykonanie montażu

W przypadku gdy rusztowanie systemowe jest montowane zgodnie z instrukcją montażu i eksploatacji rusztowania jest nazywane rusztowaniem typowym i nie wymaga wykonania dodatkowej dokumentacji projektowej. Wszystkie pozostałe rusztowania, czyli rusztowania systemowe, które są montowane w konfiguracji innej niż zawarta w instrukcji montażu lub rusztowania niesystemowe są nazywane rusztowaniami nietypowymi i wymagają wykonania dokumentacji projektowej. Rusztowanie rurowo-złączkowe nie jest rusztowaniem systemowym i wymaga opracowania projektu technicznego. Zaleca się stosowanie rusztowań systemowych, których montaż, demontaż i eksploatację należy prowadzić zgodnie z instrukcją montażu i eksploatacji, dostarczoną z rusztowaniem przez producenta.

W celu bezpiecznego i poprawnego wykonania rusztowania monterzy rusztowania winni znać tę instrukcję. Podczas montażu, demontażu i eksploatacji rusztowań należy przestrzegać przepisy BHP. Praca na rusztowaniach wymaga posiadania przez pracowników badań lekarskich zgodnych z Kodeksem Pracy i przepisami BHP oraz Planem Bezpieczeństwa i Ochrony Zdrowia. Zabronione jest ustawianie i rozbieranie rusztowań oraz pracy na rusztowaniach:

- w czasie zmroku, jeżeli nie zapewniono światła dającego dobrą widoczność,
- w czasie gęstej mgły, opadów deszczu, śniegu, gołoledzi,
- podczas burzy i silnego wiatru.

W miejscach wejść, przejść rusztowania winny mieć wykonane daszki ochronne na wysokości 2.4 m od terenu i ze spadkiem 45 stopni w kierunku źródła zagrożenia.

6. KONTROLA JAKOŚCI

6.1. Ogólne zasady kontroli jakości robót

Ogólne wymagania dotyczące prowadzenia kontroli jakości robót podano w części „Wymagania ogólne” pkt 6 specyfikacji technicznej.

Kontroli będzie podlegać:

- stan podłoża na którym będzie montowane rusztowanie,
- sposób posadowienia rusztowania,
- sprawdzenie wymiarów zamontowanych rusztowań z uwzględnieniem dopuszczalnych odchyłek,
- stężenia rusztowań,
- sposób zakotwienia,
- pomosty robocze i ich zabezpieczenia,
- zabezpieczenia całego rusztowania.

W czasie kontroli jakości będzie również oceniać bezpieczeństwo wykonywania robót i wykonywanych elementów.

7. OBMIAR ROBÓT

Ogólne wymagania dotyczące obmiaru robót podano w części „Wymagania ogólne” pkt 7 specyfikacji technicznej.

Podstawą dokonywania obmiarów określającą sposób i zakres obmiarowania jest przedmiar dołączony do dokumentacji przedmiarowej.

Obmiar robót wykonuje w jednostkach m² zamontowanego rusztowania wg rzutu ściany na płaszczyznę poziomą, o ile wytyczne producenta nie określają inaczej. Czas eksploatacji (pracy) rusztowań określa się jako komplet.

8. ODBIÓR ROBÓT

Ogólne wymagania dotyczące prowadzenia odbioru robót podano w części „Wymagania ogólne” pkt 8 specyfikacji technicznej.

Odbiór robót należy przeprowadzić każdorazowo po ich montażu.

Odbioru dokonuje kierownik budowy przy udziale wykonawcy montażu oraz inspektora nadzoru.

Ponadto odbiory rusztowań (przeglądy rusztowań) należy wykonywać codziennie przed rozpoczęciem pracy, sprawdzając:

- czy rusztowanie nie jest uszkodzone lub odkształcone,
- czy jest prawidłowo zakotwione,
- czy nie styka się z przewodami elektrycznymi,
- czy stan powierzchni pomostów roboczych i komunikacyjnych jest właściwy (czyste, nie śliskie, stabilne),
- poręczne ochronne (czy nie obluźowane lub ich brak),
- czy nie zaszły zjawiska mające ujemny wpływ na bezpieczeństwo rusztowania.

Ponadto należy prowadzić przeglądy dekadowe co 10 dni. Powinien je przeprowadzać kierownik budowy lub konserwator, który sprawdzić winien stan rusztowań, czy w konstrukcji rusztowań nie ma zmian, które mogą spowodować katastrofę budowlaną lub stworzyć niebezpieczne warunki pracy na rusztowaniach i eksploatacji rusztowania.

9. PODSTAWA PŁATNOŚCI

Ogólne ustalenia dotyczące podstawy płatności podano w części „Wymagania ogólne” pkt 9 specyfikacji technicznej.

10. PRZEPISY ZWIĄZANE

10.1. Normy

PN-M-47900-1:1996	Rusztowania stojące metalowe robocze. Określenia, podział i główne parametry
PN-M-47900-2:1996	Rusztowania stojące metalowe robocze. Rusztowania stojakowe z rur
PN-M-47900-3:1996	Rusztowania stojące metalowe robocze. Rusztowania ramowe
PN-EN 39:2003	Rury stalowe do budowy rusztowań. Warunki techniczne dostawy
PN-EN 74-1:2006	Złącza, sworznie centrujące i podstawki stosowane w deskowaniach i rusztowaniach. Część 1: Złącza do rur. Wymagania i metody badań
PN-EN 74-2:2009	Złącza, sworznie centrujące i podstawki stosowane w deskowaniach i rusztowaniach. Część 2: Złącza specjalne. Wymagania i metody badań
PN-EN 12811-1:2007	Tymczasowe konstrukcje stosowane na placu budowy. Część 1: Rusztowania. Warunki wykonania i ogólne zasady projektowania
PN-EN 12811-4:2014-02	Tymczasowe konstrukcje stosowane na placu budowy. Część 4: Daszki ochronne rusztowań. Wymagania dotyczące wykonania i konstrukcji wyrobu
PN-EN 12810-1:2010	Rusztowania elewacyjne z elementów prefabrykowanych. Część 1: Specyfikacje techniczne wyrobów
PN-EN 12810-2:2010	Rusztowania elewacyjne z elementów prefabrykowanych. Część 2: Specjalne metody projektowania konstrukcji

10.2. Ustawy i rozporządzenia

Ustawa o systemie oceny zgodności.

Rozporządzenie Ministra Infrastruktury w sprawie bezpieczeństwa i higieny pracy podczas wykonywania robót budowlanych.

Dz. U.178/1745/2005 w sprawie minimalnych wymagań dotyczących bhp podczas użytkowania maszyn przez pracowników podczas pracy.

Rozporządzenie w sprawie rodzaju prac wykonywanych co najmniej przez 2 osoby.

Rozporządzenie w sprawie wymagań zasadniczych w sprawie środków ochrony Indywidualnej.

Rozporządzenie w sprawie planu bezpieczeństwa i ochrony zdrowia.

10.3. Inne dokumenty

Warunki techniczne wykonania i odbioru robót – dz.5 – Rusztowania-Instrukcja Instytutu Techniki Budowlanej.

SPECYFIKACJA TECHNICZNA WYKONANIA I ODBIORU ROBÓT BUDOWLANYCH

B - 02.05.01

MONTAŻ GOTOWYCH ELEMENTÓW

SPIS TREŚCI

- 1. WSTĘP**
 - 2. MATERIAŁY**
 - 3. SPRZĘT**
 - 4. TRANSPORT**
 - 5. WYKONANIE ROBÓT**
 - 6. KONTROLA JAKOŚCI ROBÓT**
 - 7. OBMIAR ROBÓT**
 - 8. ODBIÓR ROBÓT**
 - 9. PODSTAWA PŁATNOŚCI**
 - 10. PRZEPISY ZWIĄZANE**
-

1. WSTĘP

1.1. Przedmiot ST

Przedmiotem niniejszej specyfikacji technicznej są wymagania dotyczące wykonania i odbioru dla prac wykończeniowych polegających na montażu elementów gotowych, które zostaną wykonane na podstawie dokumentacji projektowej dla zadania pn. „Budowa Szkoły Podstawowej i Przedszkola Publicznego wraz z zagospodarowaniem terenu i zjazdami z drogi publicznej oraz instalacjami wewnętrznymi i zewnętrznymi: wod-kan, c.o., wentylacja i energetyczna oraz przebudową budynku istniejącego w Ostrowi Mazowieckiej”.

Klasyfikacja wg Wspólnego Słownika Zamówień (CPV)

<i>Grupa</i>	<i>Klasa</i>	<i>Kategoria</i>	<i>Opis</i>
45400000-1			Roboty wykończeniowe w zakresie obiektów budowlanych.
	45450000-6		Roboty budowlane wykończeniowe pozostałe.

1.2. Zakres stosowania

Szczegółowa specyfikacja techniczna jest stosowana jako dokument przetargowy przy zlecaniu i realizacji robót wymienionych w pkt. 1.1.

1.3. Określenia podstawowe

Określenia i nazewnictwo użyte w niniejszej specyfikacji technicznej ST są zgodne z obowiązującymi podanymi w normach PN i przepisach Prawa budowlanego.

1.4. Zakres robót objętych ST

Ustalenia zawarte w niniejszej specyfikacji obejmują wykonanie prac związanych z montażem wyposażenia oraz elementów gotowych w trakcie realizacji przedmiotowej inwestycji, zgodnie z punktem 2.

1.5. Ogólne wymagania dotyczące robót

Ogólne wymagania dotyczące robót podano w części „Wymagania ogólne” pkt 1.5 specyfikacji technicznej.

Wykonawca robót jest odpowiedzialny, za jakość wykonania robót, ich zgodność z dokumentacją projektową, ST i poleceniami Inspektora Nadzoru Inwestorskiego.

2. MATERIAŁY

2.1. Wymagania ogólne

Ogólne wymagania dotyczące materiałów, ich pozyskiwania i składowania podano w części „Wymagania ogólne” pkt 2 specyfikacji technicznej.

Wszystkie materiały oraz sprzęt stanowiący wyposażenie obiektu użyte do wykonania prac określonych niniejszą ST muszą posiadać aktualne polskie aprobaty techniczne lub odpowiadać Polskim Normom. Wykonawca uzyska przed zastosowaniem wyrobu akceptację Inspektora Nadzoru. Odbiór techniczny materiałów powinien być dokonywany według wymagań i w sposób określony aktualnymi normami. Materiałami stosowanymi przy wykonywaniu robót według niniejszej specyfikacji są materiały powszechnie stosowane w budownictwie, posiadające świadectwa o dopuszczeniu do stosowania w budownictwie (znak B lub CE).

Wszystkie elementy należy zamontować w ilości oraz w miejscach wskazanych w dokumentacji projektowej. Parametry materiałów - zgodnie z dokumentacją projektową oraz zaleceniami inwestora.

2.2. Wykaz materiałów potrzebnych do wykonania robót

2.2.1. Parapety zewnętrzne

Parapety zewnętrzne - z blachy stalowej, powlekanej (gr. min. 0,75 mm).

Kolorystyka:

- RAL 2012,
- RAL 9003,
- RAL 7047

(zależnie od miejsca i koloru występującego tynku)

2.2.2. Parapety wewnętrzne

Parapety wewnętrzne – drewniane z drewna litego kol. Naturalny.

Kolorystyka

- szkoła RAL 220 70 10
- przedszkole RAL 2012
- lub w kolorze stolarki okiennej

UWAGA:

1. *Uwaga. Formę, wzory i kolory dobieranych materiałów i elementów wykończenia należy zatwierdzić z Inspektorem Nadzoru oraz Architektem przed zamontowaniem na budowie.*
2. *Wszystkie elementy wyposażenia należy wykonać zgodnie z dokumentacją projektową.*
3. *Wszystkie stałe elementy wyposażenia przestrzeni komunikacji i hallu wejściowego wykonać z materiałów co najmniej trudnozapalnych.*
4. *Lokalizację, ilość oraz wymagania szczegółowe zgodnie z rysunkami detalu zawartymi w dokumentacji projektowej.*
5. *Pozostałe elementy zgodnie z dokumentacją projektową oraz wymaganiami Zamawiającego i Projektanta.*
6. *Wymagania szczegółowe zgodnie z zaleceniami Projektanta i Zamawiającego.*

3. SPRZĘT

Ogólne wymagania dotyczące sprzętu do wykonania robót podano w części „Wymagania ogólne” pkt 3 specyfikacji technicznej.

Wykonawca jest zobowiązany do używania jedynie takiego sprzętu, który nie spowoduje niekorzystnego wpływu, na jakość i środowisko wykonywanych robót. Producenci wyposażenia w kartach swoich produktów oraz w instrukcjach montażu konkretnych urządzeń określają, jakiego typu sprzęt konieczny jest do ich właściwego montażu. By w sposób właściwy przeprowadzić montaż bez niekorzystnego wpływu na jego jakość należy bezwzględnie stosować się do zaleceń producentów określonych w dokumentacji dołączonej do produktu.

4. TRANSPORT

4.1. Wymagania ogólne

Ogólne wymagania dotyczące transportu podano w części „Wymagania ogólne” pkt 4 specyfikacji technicznej.

4.2. Transport materiałów

Transport materiałów odbywa się w sposób zabezpieczający je przed przesuwaniem podczas jazdy, uszkodzeniem mechanicznym, zawilgoceniem i zniszczeniem określony w instrukcji Producenta i dostosowanej do polskich przepisów przewozowych. Rozładunek materiałów prowadzić ręcznie lub mechanicznie. Transport na terenie placu budowy prowadzić ręcznie lub mechanicznie.

4.3. Przechowywanie i składowanie materiałów

Materiały powinny być pakowane w sposób zabezpieczający je przed uszkodzeniem i zniszczeniem określony przez producenta. Instrukcja winna być dostarczona odbiorcom w języku polskim.

Na każdym opakowaniu powinna znajdować się etykieta zawierająca m.in.:

- nazwę i adres producenta,
- nazwę wyrobu wg aprobaty technicznej jaką wyrób uzyskał,
- datę produkcji i nr partii,
- wymiary,
- liczbę sztuk w pakiecie,
- numer aprobaty technicznej,
- nr certyfikatu na znak bezpieczeństwa,
- znak budowlany.

Składowanie materiałów powinno odbywać się w pomieszczeniach zamkniętych i suchych, na poziomym i mocnym podkładzie.

5. WYKONANIE ROBÓT

5.1. Wymagania ogólne

Ogólne wymagania dotyczące wykonania robót podano w części „Wymagania ogólne” pkt 5 specyfikacji technicznej.

5.2. Warunki przystąpienia do robót

Przed przystąpieniem do wykonywania montażu wyposażenia powinny być zakończone wszystkie roboty stanu surowego, roboty instalacyjne podtynkowe, zamurwane przebiecia i bruzdy, wykonane okładziny ścian i wykładziny posadzek. Przed zamontowaniem należy sprawdzić, czy elementy przewidziane do zamontowania nie posiadają uszkodzeń mechanicznych.

5.3. Zakres prac montażowych

W zakresie prac koniecznych do wykonania w związku z wyposażeniem obiektu należy wykonać montaż urządzeń oraz wyposażenia zgodnie z Dokumentacją projektową. Miejsce ich montażu określa ściśle Dokumentacja Projektowa.

Montaż wszystkich elementów musi zostać wykonany zgodnie z instrukcjami konkretnego producenta, dostawcy.

6. KONTROLA JAKOŚCI ROBÓT

6.1. Wymagania ogólne

Ogólne wymagania dotyczące prowadzenia kontroli jakości robót podano w części „Wymagania ogólne” pkt 6 specyfikacji technicznej.

6.2. Badania w czasie wykonywania robót

Częstotliwość oraz zakres badań materiałów powinna być zgodna z normami.

Dostarczone na plac budowy materiały należy kontrolować pod względem ich jakości. Zasady kontroli powinien ustalić Kierownik budowy w porozumieniu z Inspektorem nadzoru.

Kontrola jakości polega na sprawdzeniu, czy dostarczone materiały i wyroby mają zaświadczenia o jakości wystawione przez producenta oraz na sprawdzeniu właściwości technicznych na podstawie badań doraźnych.

Każda dostarczona partia materiałów powinna być zaopatrzona w świadectwo kontroli jakości producenta.

7. OBMIAR ROBÓT

Ogólne wymagania dotyczące obmiaru robót podano w części „Wymagania ogólne” pkt 7 specyfikacji technicznej.

8. ODBIÓR ROBÓT

8.1. Ogólne zasady odbioru robót

Ogólne wymagania dotyczące prowadzenia odbioru robót podano w części „Wymagania ogólne” pkt 8 specyfikacji technicznej.

8.2. Zgodność z dokumentacją

Roboty uznaje się za zgodne z dokumentacją projektową, ST i wymaganiami Inspektora Nadzoru, jeżeli wszystkie pomiary i badania wg pkt. 6 ST dały pozytywny wynik. Jeśli którekolwiek z wymagań nie zostało spełnione, należy daną fazę robót uznać za niezgodną z wymaganiami normy, dokumentacją projektową oraz ST. W takim wypadku należy dokonać poprawek i przeprowadzić badania związane z kontrolą jakości ponownie.

9. PODSTAWA PŁATNOŚCI

Ogólne ustalenia dotyczące podstawy płatności podano w części „Wymagania ogólne” pkt 9 specyfikacji technicznej.

10. PRZEPISY ZWIĄZANE

10.1. Inne dokumenty

Instrukcje, oraz karty katalogowe producentów wyposażenia i elementów gotowych.

SPECYFIKACJA TECHNICZNA WYKONANIA I ODBIORU ROBÓT BUDOWLANYCH

B - 02.05.01

POCHWYTY I BALUSTRADY

SPIS TREŚCI

- 1. WSTĘP**
 - 2. MATERIAŁY**
 - 3. SPRZĘT**
 - 4. TRANSPORT**
 - 5. WYKONANIE ROBÓT**
 - 6. KONTROLA JAKOŚCI ROBÓT**
 - 7. OBMIAR ROBÓT**
 - 8. ODBIÓR ROBÓT**
 - 9. PODSTAWA PŁATNOŚCI**
 - 10. PRZEPISY ZWIĄZANE**
-

1. WSTĘP

1.1. Przedmiot ST

W niniejszym rozdziale omówiono ogólne wymagania dotyczące wykonania i odbioru robót budowlanych związanych z wykonaniem i odbiorem pochwyty i balustrad, które zostaną wykonane w ramach dokumentacji projektowej dla zadania pn.: „Budowa Szkoły Podstawowej i Przedszkola Publicznego wraz z zagospodarowaniem terenu i zjazdami z drogi publicznej oraz instalacjami wewnętrznymi i zewnętrznymi: wod-kan, c.o., wentylacja i energetyczna oraz przebudową budynku istniejącego w Ostrowi Mazowieckiej”.

1.2. Zakres stosowania

Specyfikacja techniczna jest dokumentem będącym podstawą do udzielenia zamówienia i zawarcia umowy na wykonanie robót zawartych w pkt 1.1.

1.3. Określenia podstawowe

Określenia i nazewnictwo użyte w niniejszej specyfikacji technicznej ST są zgodne z obowiązującymi podanymi w normach PN i przepisach Prawa budowlanego.

1.4. Zakres robót objętych ST

Ustalenia dotyczą zasad prowadzenia robót związanych z wykonaniem balustrad oraz pochwyty w wewnętrznych częściach budynku.

1.5. Ogólne wymagania dotyczące robót

Ogólne wymagania dotyczące robót podano w części „Wymagania ogólne” pkt 1.5 specyfikacji technicznej.

Wykonawca robót jest odpowiedzialny za jakość wykonania robót, ich zgodność z dokumentacją projektową, ST i poleceniami Inspektora Nadzoru Inwestorskiego.

2. MATERIAŁY

2.1. Wymagania ogólne

Ogólne wymagania dotyczące materiałów, ich pozyskiwania i składowania podano w części „Wymagania ogólne” pkt 2 specyfikacji technicznej.

Nie wolno stosować kształtowników o zmienionej geometrii. Nie wolno stosować elementów, które miały zmienioną geometrię. Kształtowniki przed zamontowaniem należy oczyścić z zabrudzeń z zaprawy, zatłuszczeń i innych zanieczyszczeń mogących powodować brak przyczepności lub korozję elementów stalowych. W przypadku stwierdzenia niezgodności materiału z wymaganiami normowymi Wykonawca ma obowiązek wymienić materiał na pełnowartościowy.

2.2. Wymagania szczegółowe

- Balustrady schodowe stal ocynkowana malowana proszkowo w kolorze:
 - szkoła RAL 220 70 10
 - przedszkole RAL 2012
- Pochwyty drewniane w kolorze naturalnym.

3. SPRZĘT

Ogólne wymagania dotyczące sprzętu do wykonania robót podano w części „Wymagania ogólne” pkt 3 specyfikacji technicznej.

Do transportu i montażu konstrukcji należy używać żurawi, wciągarek, dźwigników, podnośników i innych urządzeń. Wszelkie urządzenia dźwigowe, zawiesia i trawersy podlegające przepisom o dozorcze technicznym powinny być dostarczone wraz z aktualnymi dokumentami uprawniającymi do ich eksploatacji. Transport materiałów powinien odbywać

się w sposób zabezpieczający je przed przesuwaniem podczas jazdy, uszkodzeniem i zniszczeniem, określony w instrukcji określonej przez Producenta i dostosowanej do polskich przepisów przewozowych.

4. TRANSPORT

4.1. Wymagania ogólne

Ogólne wymagania dotyczące transportu podano w części „Wymagania ogólne” pkt 4 specyfikacji technicznej.

Elementy konstrukcyjne mogą być przewożone dowolnymi środkami transportu. Podczas transportu materiały i elementy konstrukcji powinny być zabezpieczone przed uszkodzeniami lub utratą stateczności. Dostawa może odbywać się dowolnym środkiem transportu, zaakceptowanym przez Inspektora Nadzoru Inwestorskiego.

4.2. Składowanie materiałów i konstrukcji

Do wyładunku mniejszych elementów można użyć wciągarek lub wciągników. Elementy ciężkie, długie i wiotkie należy przenosić za pomocą zawiesi i usztywnić dla zabezpieczenia przed odkształceniem. Elementy układać w sposób umożliwiający odczytanie znakowania. Elementy do scalania powinny być w miarę możliwości składowane w sąsiedztwie miejsca przeznaczonego do scalania. Na miejscu składowania należy rejestrować konstrukcje niezwłocznie po ich nadejściu, segregować i układać na wyznaczonym miejscu, oczyszczać i naprawiać powstałe w czasie transportu ewentualne uszkodzenia samej konstrukcji jak i jej powłoki antykorozyjnej.

5. WYKONANIE ROBÓT

5.1. Wymagania ogólne

Ogólne wymagania dotyczące wykonania robót podano w części „Wymagania ogólne” pkt 5 specyfikacji technicznej.

Generalny Wykonawca winien dysponować odpowiednimi placami do montażu wstępnego oraz do składowania. Czynności montażu wstępnego odbywają się obligatoryjnie w zakładzie produkcyjnym. Wszystkie wykorzystane materiały konstrukcyjne winny być nowe i czyste, a w przypadku fragmentów przeznaczonych do połączeń śrubami o dużej wytrzymałości - dostarczane na plac budowy z zabezpieczeniem osłonami. W przypadku wystąpienia jakichkolwiek zakłóceń w czasie robót generalny wykonawca jest uważany za jedynego odpowiedzialnego i winien temu zaradzić, ponosząc przy tym wszelkie koszty.

5.2. Uwagi realizacyjne

Wszystkie wymiary dokładnie wymierzyć z natury przed przystąpieniem do wykonania balustrad i poręczy.

1. Przed wykonaniem ślusarki wszelkie wymiary należy sprawdzić i domierzyć na budowie.
2. Połączenia elementów stalowych - spawane, spawy szlifowane, bez ostro zakończonych elementów.
3. Wysokość poręczy balustrady względem wykończonej nawierzchni podłogi / stopni nie może być niższa niż 110cm.
4. Balustrada musi zapewniać przeniesienie sił poziomych, określonych w Polskiej Normie dotyczącej podstawowych obciążeń technologicznych i montażowych.
5. Wielkość prześwitu otworów pomiędzy elementami balustrady nie może być większa niż 12 cm.
6. Wszelkie elementy stalowe należy zabezpieczyć antykorozyjnie poprzez ocynkowanie i malowanie proszkowe w kolorze RAL określonym w dokumentacji projektowej.
7. Długości poszczególnych elementów należy określić po wykonaniu i dokładnym zwymiarowaniu elementów stalowych balustrady.

5.2.1. Zestaw balustrad z profili stalowych

Wszystkie widoczne spawy zeszlifowane pod kątem prostym (nie zaokrąglone).

Każdy wymiar balustrady należy sprawdzić w naturze.

W celu usztywnienia konstrukcji ramy kolejnych biegów powinny być powiązane ze sobą odpowiednią przewiązką w połowie wysokości końcowych płaskowników.

Słupki balustrady należy przymocować w równych odstępach do bocznych powierzchni spoczników schodowych (według obliczeń statycznych i konstrukcyjnych Wykonawcy i w uzgodnieniu z Architektem).

Na ostatnich podestach słupki balustrady należy przymocować do powierzchni bocznej podestów za pomocą łączników dostarczonych przez producenta balustrad.

Należy zastosować śruby montażowe z łbem płaskim wpuszczanym.

Balustrady powinny być dostarczone na plac budowy w formie wykończonych zestawów gotowych do zamontowania.

Nie należy łączyć sąsiadujących ze sobą pochwyty i elementów wypełniających balustradę.

Wykonawca zobowiązany jest do wykonania projektu warsztatowego i przedstawienia go do akceptacji Architekta.

5.2.2. Pochwyty

Należy zlicować krawędź pochwyty z zamontowanymi elementami balustrady.

Mocowanie pochwyty do balustrady niewidoczne.

W przypadku montażu pochwyty na ścianie, mocowanie należy wykonać według obliczeń Wykonawcy, w uzgodnieniu z Architektem. W ściany należy wmontować nagwintowane kołki. W płaszczyźnie pochwyty (od strony posadzki) należy wykonać nagwintowane otwory. Mocowanie będzie polegało na wkręceniu pręta obustronnie nagwintowanego z jednej strony w kołek osadzony w ścianie, z drugiej zaś w otwór pochwyty.

Pochwyty należy mocować na wysokości 110 cm od poziomu wykończonych krawędzi stopni schodowych oraz w odległości minimalnie 5 cm od ściany.

Pochwyty należy wykonać z jednego elementu – nie dopuszcza się łączenia elementów na długości jednego biegu.

5.3. Przygotowanie do wykonania robót

Przed przystąpieniem do prac powinny być zakończone wszystkie roboty stanu surowego, roboty instalacyjne podtynkowe, zamurowane przebiegi i bruzdy, wykonane okładziny ścian i wykładziny posadzek. Przed zamontowaniem należy sprawdzić, czy elementy przewidziane do zamontowania nie posiadają uszkodzeń mechanicznych.

5.4. Montaż elementów stalowych

Montaż konstrukcji stalowych należy wykonywać zgodnie z PN-B-06200 i instrukcjami przekazanymi przez producenta balustrad i pochwyty. Elementy konstrukcyjne powinny być oznakowane w sposób trwały i widoczny. W każdym stadium montażu konstrukcja powinna mieć zdolność przenoszenia sił wywołanych wpływami atmosferycznymi oraz obciążeniami montażowymi, sprzętem i materiałami.

5.5. Połączenia

Montaż elementów należy dokonać z uwzględnieniem zaleceń producenta wybranego systemu z zastosowaniem łączników i materiałów pomocniczych zalecanych do danego systemu.

6. KONTROLA JAKOŚCI

6.1. Wymagania ogólne

Ogólne wymagania dotyczące prowadzenia kontroli jakości robót podano w części „Wymagania ogólne” pkt 6 specyfikacji technicznej.

Wykonawca jest odpowiedzialny za pełną kontrolę jakości robót, materiałów i urządzeń. Wykonawca zapewni odpowiedni system i środki techniczne do kontroli jakości robót na terenie i poza placem budowy. Wszystkie badania i pomiary będą przeprowadzane zgodnie z wymaganiami Norm lub Aprobatach Technicznych przez jednostki posiadające odpowiednie uprawnienia budowlane.

6.2. Kontrola jakości w trakcie wytwarzania

W trakcie wytwarzania elementów sprawdzeniu podlega:

- o wymiary i kształt dostarczonego materiału,
- o właściwości wytrzymałościowe dostarczonego materiału,
- o wymiary i kształt elementów przeznaczonych do scalenia w element montażowy,
- o prawidłowość rozmieszczenia i wielkości otworów pod śruby montażowe.

6.3. Kontrola jakości w trakcie montażu

W trakcie montażu elementów sprawdzeniu podlega:

- o rozmieszczenie elementów montażowych,
- o połączenia montażowe.

7. OBMIAR ROBÓT

Ogólne wymagania dotyczące obmiaru robót podano w części „Wymagania ogólne” pkt 7 specyfikacji technicznej.

8. ODBIÓR ROBÓT

Ogólne wymagania dotyczące prowadzenia odbioru robót podano w części „Wymagania ogólne” pkt 8 specyfikacji technicznej.

Celem odbioru jest protokolarne dokonanie finalnej oceny rzeczywistego wykonania robót w odniesieniu do ich ilości i jakości. Odbiór końcowy konstrukcji powinien obejmować sprawdzenie i ocenę dokumentów kontroli i badań z całego okresu realizacji w celu ustalenia, czy wykonana konstrukcja jest zgodna z projektem i wymaganiami obowiązujących norm technicznych (PN, EN-PN).

W szczególności powinny być sprawdzone:

- odchyłki geometryczne,
- jakość materiałów,
- stan elementów konstrukcji i powłok,
- stan i kompletność połączeń.

W protokole odbioru sporządzonym z udziałem stron procesu budowlanego należy podać co najmniej:

- przedmiot i zakres odbioru,
- dokumentacja określająca komplet wymagań,
- dokumentacja stwierdzająca zgodność wykonania z wymaganiami,
- protokoły odbioru częściowego,
- parametry sprawdzone w obecności komisji,
- stwierdzone usterki,
- decyzje komisji.

9. PODSTAWA PŁATNOŚCI

Ogólne ustalenia dotyczące podstawy płatności podano w części „Wymagania ogólne” pkt 9 specyfikacji technicznej.

10. PRZEPISY ZWIĄZANE

10.1. Normy

PN-EN 10025-1:2007	Wyroby walcowane na gorąco ze stali konstrukcyjnych - Część 1: Ogólne warunki techniczne dostawy.
PN-EN 10020:2003	Definicja i klasyfikacja gatunków stali.
PN-EN 10021:2009	Ogólne warunki techniczne dostawy wyrobów stalowych.
PN-EN 10027-1:2016-12	Systemy oznaczania stali - Część 1: Znaki stal.
PN-EN 10027-2:2015-07	Systemy oznaczania stali - Część 2: System cyfrowy.
PN-EN 10079:2009	Terminologia wyrobów stalowych.

SPECYFIKACJA TECHNICZNA WYKONANIA I ODBIORU ROBÓT BUDOWLANYCH

B - 03.01.01

OPASKA ŻWIROWA

SPIS TREŚCI

- 1. WSTĘP**
 - 2. MATERIAŁY**
 - 3. SPRZĘT**
 - 4. TRANSPORT**
 - 5. WYKONANIE ROBÓT**
 - 6. KONTROLA JAKOŚCI ROBÓT**
 - 7. OBMIAR ROBÓT**
 - 8. ODBIÓR ROBÓT**
 - 9. PODSTAWA PŁATNOŚCI**
 - 10. PRZEPISY ZWIĄZANE**
-

1. WSTĘP

1.1. Przedmiot ST

Przedmiotem niniejszej szczegółowej specyfikacji technicznej są wymagania dotyczące wykonania i odbioru robót związanych z wykonaniem opaski żwirowej, które zostaną wykonane na podstawie dokumentacji projektowej dla zadania pn. „Budowa Szkoły Podstawowej i Przedszkola Publicznego wraz z zagospodarowaniem terenu i zjazdami z drogi publicznej oraz instalacjami wewnętrznymi i zewnętrznymi: wod-kan, c.o., wentylacja i energetyczna oraz przebudową budynku istniejącego w Ostrowi Mazowieckiej”.

1.2. Zakres stosowania ST

Szczegółowa specyfikacja techniczna jest stosowana jako dokument przetargowy przy zlecaniu i realizacji robót wymienionych w pkt. 1.1.

1.3. Określenia podstawowe

Określenia i nazewnictwo użyte w niniejszej specyfikacji technicznej ST są zgodne z obowiązującymi podanymi w normach PN i przepisach Prawa budowlanego.

Użyte w ST wymienione poniżej określenia należy rozumieć w każdym przypadku następująco:

Profilowanie i zagęszczenie podłoża – wyrównanie terenu do zadanych projektem rzędnych i nadanie płaszczyźnie odpowiednich spadków poprzecznych i podłużnych.

Podbudowa – podstawowa, nośna warstwa nawierzchni, która przejmuje i przekazuje obciążenia na podłoże gruntowe.

Mieszanka mineralna - mieszanka kruszywa i wypełniacza mineralnego o określonym składzie i uziarnieniu.

1.4. Zakres robót objętych ST

Roboty, których dotyczy specyfikacja, obejmują wszystkie czynności umożliwiające i mające na celu wykonanie opaski żwirowej.

1.5. Ogólne wymagania dotyczące robót

Ogólne wymagania dotyczące robót omówiono w punkcie 1.5 ogólnej specyfikacji technicznej.

Wykonawca robót jest odpowiedzialny za jakość wykonania robót, ich zgodność z dokumentacją projektową, ST i poleceniami Inspektora Nadzoru Inwestorskiego.

Wykonanie robót winno być realizowane przez przedsiębiorstwo mające właściwe doświadczenie w realizacji tego typu robót i gwarantujące właściwą jakość ich wykonania. Przed przystąpieniem do robót Wykonawca winien się dokładnie zaznajomić z całością dokumentacji technicznej oraz projektem organizacji robót. Wszelkie ewentualne niejasności w sprawach technicznych należy wyjaśnić z autorami poszczególnych opracowań przed przystąpieniem do robót. Jakikolwiek zmiany w dokumentacji technicznej mogą być dokonywane w trakcie wykonawstwa, tylko po uzyskaniu akceptacji Inspektora, a w przypadku zmian dotyczących zasadniczych elementów lub rozwiązań projektowych należy uzyskać dodatkową akceptację Projektantów.

2. MATERIAŁY

2.1. Wymagania ogólne

Ogólne wymagania dotyczące materiałów, ich pozyskiwania i składowania omówiono w punkcie 2 ogólnej specyfikacji technicznej.

Wszystkie materiały przewidywane do wbudowania będą zgodne z postanowieniami Umowy i poleceniami Inspektora Nadzoru. W oznaczonym czasie przed wbudowaniem Wykonawca przedstawi szczegółowe informacje dotyczące źródła wytwarzania i wydobywania materiałów oraz odpowiednie świadectwa badań, dokumenty dopuszczenia do obrotu i stosowania w budownictwie i próbki do zatwierdzenia Inspektorowi Nadzoru. Wykonawca ponosi odpowiedzialność za spełnienie wymagań ilościowych i jakościowych materiałów dostarczanych na plac budowy oraz za ich właściwe składowanie i wbudowanie.

2.2. Wykaz podstawowych materiałów potrzebnych do wykonania robót

2.2.1. Materiał do nawierzchni żwirowych

Mieszanka żwirowa powinna mieć optymalne uziarnienie. Krzywa uziarnienia mieszanki powinna mieścić się w granicach krzywych obszaru dobrego uziarnienia. Kruszywo naturalne użyte do mieszanki żwirowej powinno spełniać wymagania normy PN-B-11111 i PN-B-11113, a ponadto wskaźnik piaskowy wg BN-64/8931-01 dla mieszanki o uziarnieniu: od 0 do 20 mm, WP powinien wynosić od 25 do 40, od 0 do 50 mm, WP powinien wynosić od 55 do 60.

2.2.2. Obrzeża chodnikowe

Stosować obrzeża zgodnie z zaleceniami Projektanta.

2.2.3. Geowłóknina

Włóknina filtracyjna o gęstości min. 200 g/m² lub równoważna.

2.2.4. Elementy mocujące geowłókninę

Szpilki lub klamry z prętów stalowych o średnicy ok. 12÷16 mm. Koniec pręta służący do wbijania w podłoże powinien być zaokrąglony i mieć długość min. 30 cm. Element mocujący powinien posiadać część poziomą, dociskającą geowłókninę do podłoża np. odgięcie pręta w kształcie litery U lub przyspawany kawałek blachy.

3. SPRZĘT

3.1. Wymagania ogólne

Ogólne wymagania dotyczące sprzętu, jego użytkowania omówiono w punkcie 3 ogólnej specyfikacji technicznej.

3.2. Sprzęt do wykonywania robót

Roboty można wykonać przy użyciu dowolnego typu sprzętu. Wykonawca jest zobowiązany do używania jedynie takiego sprzętu, który nie spowoduje niekorzystnego wpływu na jakość i środowisko wykonywanych robót. Sprzęt musi odpowiadać wymaganiom przepisom eksploatacyjnym w zakresie wymagań użytkowych, utrzymania odpowiedniego stanu technicznego, częstotliwości i zakresu kontroli stanu technicznego, przestrzegania warunków BHP i ochrony p.poż w czasie użytkowania sprzętu. Wykonawca jest zobowiązany sprawdzić ważność odpowiednich dokumentów.

4. TRANSPORT

4.1. Wymagania ogólne

Ogólne wymagania dotyczące transportu omówiono w punkcie 4 ogólnej specyfikacji technicznej.

4.2. Transport materiałów

Transport może odbywać się dowolnymi środkami transportu. Podczas transportu materiały powinny być zabezpieczone przed uszkodzeniami, utratą stateczności i szkodliwymi wpływami atmosferycznymi. Ułożenie i zabezpieczenie ładunku powinno być zgodne z przepisami transportowymi dotyczącymi transportu samochodowego.

5. WYKONANIE ROBÓT

5.1. Wymagania ogólne

Ogólne wymagania dotyczące prowadzenia prac związanych z wykonaniem robót omówiono w punkcie 5 ogólnej specyfikacji technicznej.

Roboty budowlane należy wykonać zgodnie z polskimi normami.

5.2. Roboty przygotowawcze

Roboty związane z zagospodarowaniem terenu należy wykonać po zakończeniu robót drogowych oraz budowlanych.

5.3. Roboty związane z wykonaniem opaski żwirowej

5.3.1. Projektowanie składu mieszanki żwirowej

Projekt składu mieszanki powinien być opracowany w oparciu o:

- wyniki badań kruszyw przeznaczonych do mieszanki żwirowej
- wyniki badań mieszanki,
- wilgotność optymalną mieszanki określoną wg normalnej próby Proctora.

5.3.2. Wbudowanie i zagęszczanie mieszanki żwirowej

Mieszanka żwirowa powinna być rozkładana w warstwie o jednakowej grubości, przy użyciu równiarki lub ręcznie. Grubość rozłożonej warstwy mieszanki powinna być taka, aby po jej zagęszczeniu osiągnięto grubość projektowaną. Mieszanka po rozłożeniu powinna być zagęszczona przejściami walca statycznego gładkiego. Zagęszczanie nawierzchni o przekroju daszkowym powinno rozpocząć się od krawędzi i stopniowo przesuwac pasami podłużnymi, częściowo nakładającymi się w kierunku jej osi. Zagęszczenie nawierzchni o jednostronnym spadku należy rozpocząć od dolnej krawędzi i przesuwac pasami podłużnymi częściowo nakładającymi się, w kierunku jej górnej krawędzi. Zagęszczenie należy kontynuować do osiągnięcia wskaźnika zagęszczenia podanego w SST, a w przypadku gdy nie jest on określony, do osiągnięcia wskaźnika zagęszczenia nie mniejszego niż 0,98 zagęszczenia maksymalnego, określonego według normalnej próby Proctora.

Wilgotność mieszanki żwirowej w czasie zagęszczania powinna być równa wilgotności optymalnej. W przypadku gdy wilgotność mieszanki jest wyższa o więcej niż 2% od wilgotności optymalnej, mieszankę należy osuszyć w sposób zaakceptowany przez Inżyniera, a w przypadku gdy jest niższa o więcej niż 2% -zwilżyć określoną ilością wody. Wilgotność można badać dowolną metodą (zaleca się piknometr polowy lub powietrzny).

5.3.3. Układanie geowłókniny

Geowłóknina powinna być w trakcie układania lekko naciągana w kierunku długości pasa.

Geowłókninę należy łączyć na zakład o szerokości min. 0,5 m. Na złączach pasów (zakładkach) należy mocować geowłókninę do podłoża elementami wg pkt 2.3.4.

Należy zwracać uwagę, by nie uszkodzić geowłókniny. Nie dopuszcza się ruchu pojazdów i sprzętu budowlanego po geowłókninie.

6. KONTROLA JAKOŚCI ROBÓT

6.1. Wymagania ogólne

Ogólne wymagania dotyczące kontroli jakości robót podano w części „Wymagania ogólne” pkt 6 specyfikacji technicznej.

Ocena jakości powinna obejmować :

- sprawdzenie zgodności wymiarów,
- sprawdzenie pionów i poziomów płaszczyzn i krawędzi,
- sprawdzenie jakości materiałów i wyrobów,
- sprawdzenie prawidłowości wykonania z uwzględnieniem szczegółów konstrukcyjnych,

7. OBMIAR ROBÓT

Ogólne zasady obmiaru robót podano w części „Wymagania ogólne” pkt 7 specyfikacji technicznej.

Jednostkami obmiarowymi robót są:

- wykonanie opaski żwirowej - m2 (metr kwadratowy),

8. ODBIÓR ROBÓT

Ogólne zasady odbioru robót podano w części „Wymagania ogólne” pkt 8 specyfikacji technicznej.

Celem odbioru jest protokolarnie dokonanie finalnej oceny rzeczywistego wykonania robót w odniesieniu do ich ilości, jakości i wartości. Roboty uznaje się za wykonane zgodnie z dokumentacją projektową, ST i wymaganiami Kierownika Projektu, jeżeli wszystkie pomiary i badania z zachowaniem tolerancji według pkt. 6

9. PODSTAWA PŁATNOŚCI

Ogólne ustalenia dotyczące podstawy płatności podano w części „Wymagania ogólne” pkt 9 specyfikacji technicznej.

Ceny jednostkowe lub kwoty ryczałtowe robót będą obejmować:

- roboty pomiarowe i przygotowawcze;
- zakup, dostarczenie i składowanie materiałów niezbędnych do wykonania robót;
- przygotowanie podłoża;
- wykonanie opaski żwirowej;
- uporządkowanie placu budowy
- koszty pośrednie, zysk kalkulacyjny i ryzyko.

10. PRZEPISY ZWIĄZANE

Nie wymienienie tytułu jakiegokolwiek dziedziny, grupy, podgrupy czy normy nie zwalnia Wykonawcy od obowiązku stosowania wymogów określonych prawem polskim. Wykonawca będzie przestrzegał praw autorskich i patentowych. Jest zobowiązany do odpowiedzialności za spełnienie wszystkich wymagań prawnych w odniesieniu do używanych opatentowanych urządzeń lub metod.

10.1. Normy

PN-EN 13043:2004

Kruszywa do mieszanek bitumicznych i powierzchniowych utwaleń stosowanych na drogach, lotniskach i innych powierzchniach przeznaczonych do ruchu.

PN-EN 12620+A1:2010

Kruszywa mineralne do betonu zwykłego.

PN-EN 1008:2004

Materiały budowlane. Woda do betonów i zapraw.

SPECYFIKACJA TECHNICZNA WYKONANIA I ODBIORU ROBÓT BUDOWLANYCH

B - 03.02.01

TERENY ZIELONE

SPIS TREŚCI

- 1. WSTĘP**
 - 2. MATERIAŁY**
 - 3. SPRZĘT**
 - 4. TRANSPORT**
 - 5. WYKONANIE ROBÓT**
 - 6. KONTROLA JAKOŚCI ROBÓT**
 - 7. OBMIAR ROBÓT**
 - 8. ODBIÓR ROBÓT**
 - 9. PODSTAWA PŁATNOŚCI**
 - 10. PRZEPISY ZWIĄZANE**
-

1. WSTĘP

1.1. Przedmiot ST

Przedmiotem niniejszej szczegółowej specyfikacji technicznej są wymagania dotyczące wykonania i odbioru terenów zielonych, które zostaną wykonane w ramach dokumentacji projektowej dla zadania pn. „Budowa Szkoły Podstawowej i Przedszkola Publicznego wraz z zagospodarowaniem terenu i zjazdami z drogi publicznej oraz instalacjami wewnętrznymi i zewnętrznymi: wod-kan, c.o., wentylacja i energetyczna oraz przebudową budynku istniejącego w Ostrowi Mazowieckiej”.

1.2. Zakres stosowania ST

Szczegółowa specyfikacja techniczna jest stosowana jako dokument przetargowy przy zlecaniu i realizacji robót wymienionych w pkt. 1.1.

1.3. Określenia podstawowe

Określenia i nazewnictwo użyte w niniejszej szczegółowej specyfikacji technicznej są zgodne z obowiązującymi podanymi w normach PN i przepisach Prawa budowlanego.

Użyte w ST wymienione poniżej określenia należy rozumieć w każdym przypadku następująco:

Materiał roślinny - sadzonki drzew, krzewów, kwiatów jednorocznych i wieloletnich.

Ziemia urodzajna (humus) - ziemia roślinna zawierająca, co najmniej 2% części organicznych

Humusowanie - zespół czynności przygotowujących powierzchnię gruntu do obudowy roślinnej, obejmujący dogęszczenie gruntu, rowkowanie, naniesienie ziemi urodzajnej z jej grabieniem (bronowaniem) i dogęszczeniem.

Moletowanie - proces umożliwiający dogęszczenie ziemi urodzajnej i wytworzenie bruzd, przeprowadzany np. za pomocą walca o odpowiednio ukształtowanej powierzchni.

1.4. Zakres robót objętych ST

Roboty, których dotyczy szczegółowa specyfikacja techniczna, obejmują wszystkie czynności umożliwiające i mające na celu wykonanie terenów zielonych.

1.5. Ogólne wymagania dotyczące robót

Ogólne wymagania dotyczące robót podano w części „Wymagania ogólne” pkt 1.5 specyfikacji technicznej.

Wykonawca robót jest odpowiedzialny za jakość wykonania robót, ich zgodność z dokumentacją projektową, ST i poleceniami Inspektora Nadzoru Inwestorskiego.

2. MATERIAŁY

2.1. Ogólne wymagania

Ogólne wymagania dotyczące materiałów, ich pozyskiwania i składowania podano w części „Wymagania ogólne” pkt 2 specyfikacji technicznej.

Materiał roślinny użyty do nasadzeń, jego opakowanie, transport oraz przechowywanie muszą pod względem jakościowym odpowiadać normie BN-65-9125-02.

2.2. Materiał szkółkarski - wymagania

2.2.1. Materiał do nasadzeń

Materiał roślinny powinien składać się wyłącznie z egzemplarzy wysokiej jakości w dobrym stanie zdrowotnym. Niedopuszczalne są wszelkie wady wskazujące na zainfekowanie patogenami. Rośliny powinny być etykietowane.

Drzewa są soliterowymi okazami o obwodzie pnia mierzonym na wys. 1m od gruntu.

Drzewa o poprawnie wykształconym pokroju z wykształconym przewodnikiem (jeśli brak opisu pokroju dla poszczególnych gatunków). Wszelkie drobne uszkodzenia wynikłe przed i podczas sadzenia powinny być zabezpieczone odpowiednimi środkami.

Krzewy – szkółkowane co najmniej dwukrotnie, posiadające co najmniej 3 dobrze wykształcone pędy główne z typowymi dla odmiany rozgałęzieniami.

Wysokość i struktura części nadziemnej roślin poprawna dla gatunku.

2.3. Materiał roślinny - wymagania

2.3.1. Zalecenia jakościowe materiału szkółkarskiego

Materiał szkółkarski roślin ozdobnych musi być czysty odmianowo, wyprodukowany zgodnie z zasadami agrotechniki szkółkarskiej, pochodzić ze szkółki objętej kontrolą Polskiego Inspektoratu Ochrony Roślin, odpowiadać określonym w zaleceniach wymaganiom.

Rośliny muszą być w dobrej kondycji zdrowotnej, w wysokim turgorze, nie wybiegnięte, pozbawione chorób i szkodników, zdrewniałe (drzewa), zahartowane oraz prawidłowo uformowane, z zachowaniem charakterystycznych dla gatunku i odmiany pokroju, wysokości, szerokości i długości pędów, a także równomiernego rozkrzewienia i rozgałęzienia.

Rośliny w danym gatunku i odmianie muszą charakteryzować się wyrównanym wzrostem.

Rośliny muszą być rozgałęzione w sposób typowy dla danego gatunku i odmiany.

Drzewa i krzewy muszą mieć zachowane odpowiednie proporcje między pniem, koroną i bryłą korzeniową.

Materiał musi być zdrowy, bez uszkodzeń mechanicznych, objawów będących skutkiem niewłaściwego nawożenia i agrotechniki oraz bez odrostów podkładki.

Dostarczone rośliny muszą być z bryłą korzeniową.

System korzeniowy musi być dobrze wykształcony, nieuszkodzony, odpowiedni dla danego gatunku, odmiany i wieku rośliny, nie przesuszony.

Bryła korzeniowa musi być dobrze przerośnięta i odpowiednio duża, w zależności od gatunku, odmiany i wielkości rośliny.

Bryły korzeniowe drzew powinny być zabezpieczone tkaniną, rozkładającą się najpóźniej w ciągu półtora roku po posadzeniu oraz dodatkowo zabezpieczone drucianą siatką z drutu nieocynkowanego.

Niedopuszczalne jest stosowanie obalotowania folii lub materiałów syntetycznych niepodlegających biodegradacji

Wady niedopuszczalne:

- silne uszkodzenia mechaniczne roślin,
- odrosty podkładki poniżej miejsca szczepienia,
- ślady żerowania szkodników,
- zwiędnięcia i pomarszczenia kory na korzeniach i częściach naziemnych,
- martwice i pęknięcia kory,
- uszkodzenia pąka szczytowego przewodnika,
- dwupędowe korony drzew formy piennej,
- oznaki chorobowe,
- uszkodzenie lub przesuszenie bryły korzeniowej.

2.4. Dobór podłoża

W zakresie nowo projektowanych terenów zielonych podlegających obsadzeniu roślinnością, należy dokonać wymiany istniejącego, zdegradowanego podłoża. Zastosowana ziemia powinna mieć gruzelkowatą strukturę i charakteryzować się dużą porowatością. Zawartość materii organicznej powinna wahać się między 2-5%. Ziemia powinna zawierać możliwie jak najmniej grudek, kamienia, oraz korzeni chwastów trwałych.

W przypadku drzew liściastych podłoże powinno mieć odczyn lekko kwaśny (pH 5,6 - 6,5), w przypadku traw ozdobnych podłoże powinno mieć odczyn lekko zasadowy (pH ≤ 7,2). Zaleca się zastosować gotowe mieszanki do wzbogacania podłoża przygotowywane odrębnie dla roślin iglastych i liściastych; dodane substraty muszą być dobrze wymieszane z podłożem.

2.5. Wykaz materiałów pomocniczych do robót ogrodniczych

2.5.1. Trawniki

Nasiona traw do wysiewu należy stosować wyłącznie w postaci gotowych, uniwersalnych mieszanek. Mieszanki zastosowane do nasadzeń powinny wykazywać dużą tolerancją na wysokie temperatury i suszę oraz odporność na mróz. Gotowa mieszanka traw powinna mieć oznaczony procentowy skład gatunkowy, klasę, numer normy.

2.5.2. Nasadzenia

- o Drzewa
- o Krzewy
- o Byliny

- Pnącza

2.5.3. Inne

- Nawóz mineralny
- Paliki
- Taśma elastyczna ogrodnicza
- Mieszanka substratu
- Żwir
- Agrowłóknina
- Obrzeża ekologiczne

UWAGA: Szczegóły zgodnie z dokumentacją projektową.

3. SPRZĘT

Ogólne wymagania dotyczące sprzętu do wykonania robót podano w części „Wymagania ogólne” pkt 3 specyfikacji technicznej.

Roboty związane z mogą być wykonane ręcznie lub mechanicznie przy użyciu dowolnego typu sprzętu zaakceptowanego przez Inspektora Nadzoru Inwestorskiego.

4. TRANSPORT

Ogólne wymagania dotyczące transportu podano w części „Wymagania ogólne” pkt 4 specyfikacji technicznej.

Transport i przechowanie roślin przed posadzeniem muszą być tak zorganizowane, aby zabezpieczyć rośliny przed uszkodzeniami mechanicznymi, oraz przesuszeniem bryły korzeniowej, lub korzeni, oraz przed wędnięciem. Rośliny powinny być przechowywane w miejscu zacienionym, oraz regularnie, w sposób dostateczny podlewane.

Nie mogą być narażone na silne wiatry oraz nadmiar wody, a także powinny być zabezpieczone przed ewentualnym mrozem. Materiał z gołym korzeniem, na czas przechowywania należy zadołować w zacienionym i nieprzewiewnym miejscu.

5. WYKONANIE ROBÓT

5.1. Zasady ogólne wykonania robót

Ogólne wymagania dotyczące wykonania robót podano w części „Wymagania ogólne” pkt 5 specyfikacji technicznej.

Wszelkie prace związane z nasadzeniami powinny być wykonywane od wiosny (po okresie przymrozków) do jesieni (przed możliwością wystąpienia pierwszych przymrozków).

5.2. Roboty przygotowawcze oraz konieczne na etapie realizacji przedsięwzięcia

Roboty ziemne w pobliżu drzew i krzewów powinny być prowadzone wyłącznie w sposób najmniej szkodzący drzewom i krzewom zgodnie z ustawą o ochronie przyrody z dnia 16 kwietnia 2004 r. (Dz.U. nr 92, poz. 880).

W związku z tym, podczas realizacji inwestycji należy przestrzegać następujących zasad:

- na terenie robót ziemnych i budowlanych, należy chronić i zabezpieczyć powierzchnię, urodzajną warstwę gleby; zwykle ściąga się ok. 10-cio centymetrową warstwę gleby i przechowuje w przyrmach na czas prowadzenia robót,
- nie należy manewrować sprzętem ciężkim w pobliżu drzew i krzewów; wszelkie roboty w pobliżu drzew należy wykonać ręcznie z zachowaniem maksymalnej ilości korzeni,
- w celu niedopuszczenia do przesuszenia systemów korzeniowych, wykopy przy drzewach należy zasypywać w jak najkrótszym czasie,

- o w przypadku prowadzenia robót w okresie wegetacyjnym, drzewa po zasypaniu wykopów należy obficie podlać, zaś w przypadku prowadzenia robót w okresie jesienno-zimowego spoczynku drzew/krzewów, korzenie podczas wykopów należy owinać jutą lub matami,
- o należy przywrócić do stanu pierwotnego trawników, na których były prowadzone wykopy,
- o wszelkie prace w pobliżu drzew i krzewów należy prowadzić pod nadzorem inspektora nadzoru do spraw ochrony zieleni wysokiej na terenach zurbanizowanych,
- o usunięcie kolizyjnych drzew/ krzewów możliwe będzie po uzyskaniu pozytywnej decyzji administracyjnej w odpowiednim urzędzie,
- o o terminie rozpoczęcia robót wraz ze wskazaniem inspektora nadzoru należy powiadomić odpowiedni urząd (wydający zezwolenie na usunięcie drzew/krzewów oraz na prowadzenie robót).

5.3. Zabezpieczenie drzew na placu budowy

- o Zabezpieczenie pnia i korony- Ekran z desek wys. 200-250 cm z podkładem sprężynującym między deskami, a pniem w postaci np. starych opon. Ziemię wokół pnia drzewa, w zasięgu jego korony należy przykryć 20 cm warstwą żwiru \varnothing 16-32 mm lub tłucznią. W razie konieczności (niezbędnej) wykonania przejazdu dodatkowo nałożyć betonowe płyty. Ruch pojazdów na omawianym terenie wymaga również uzyskania akceptacji ze strony Inwestora.
- o Zabezpieczenie systemu korzeniowego- ogrodzenie drewniane wys. 180 cm dla obszaru strefy korzeniowej (rzut korony poszerzony o pierścień szerokości 150 cm).
- o Wykopy pod instalacje w obrębie systemu korzeniowego muszą być wykonane przepustem wierconym – poprzez tunelowanie, nie otwartym wykopem.
- o Fundamenty płytkie np. pod ogrodzenia w zasięgu systemu korzeniowego wykonać punktowo, a belkę podmurówki zagłębiać maksymalnie na głębokość 10 cm.

5.4. Przygotowanie terenu i warstw dla roślin na gruncie rodzimym

Aby uzyskać pewność, że nowe nasadzenia roślinności będą miały optymalne warunki rozwoju i wzrostu należy właściwie przygotować grunt, w którym mają być sadzone.

Grunt przed posadzeniem powinien być oczyszczony z chwastów i pozostałości budowy i odpowiednio uprawiony w zależności od gatunku rośliny. Odchwaszczanie wykonać na podstawie ST: „Oczyszczenie terenu”.

Uzupełnianie głębszych wykopów lub spiętrzeń terenu musi być wykonane gruntem rodzimym. Należy zwrócić uwagę, by na poziomie poniżej 1- 1,2 m nie sypać wierzchnicy z materiałem organicznym.

Wszystkie tereny przeznaczone pod obsadzenia powinny być tak przygotowane (zapewniony odpowiedni drenaż i spadki), aby była pewność, że nie będzie na nich stagnowała woda.

nasyceniu i swobodnym odpłygnięciu nadmiaru wody.

Grunt pod wszystkie typy nasadzeń powinien być przygotowany tak by po posadzeniu roślin oraz wyłożeniu materiałem ściółkującym (żwir i kora drobnomielona drzew iglastych – warstwa ok. 5 cm) poziom znajdował się 1- 2 cm poniżej płaszczyzny krawężników co zapobiegnie przedostawaniu się ziemi i materiału ściółkującego na chodniki.

5.4.1. Przygotowanie terenu pod nasadzenia drzew

Warstwa powierzchniowa przeznaczona pod zasadzenia powinna być uprawiona do głębokości minimum 20 cm na powierzchni skupiny – pod koronami drzew uprawa ręczna ze względu na korzenie istniejących drzew.

Zasięg skupiny przyjąć około 50 cm od miejsca sadzenia skrajnych krzewów.

W przypadku zieleni publicznej po rozłożeniu warstwa żyznej ziemi powinna spełniać kryteria:

- o równość powierzchni: maks. Odchylenie 100 mm na poziomie o długości 3 m,
- o kamienie: nie mogą występować kamienie o średnicy > 50 mm,
- o projektowane poziomicę (punkty wysokości terenu): + 50 mm (+ 30mm przy budynkach i umocnieniach).

Materiały:

- o gleba próchnicza: gleba przebadana w laboratorium musi spełniać poniższe kryteria, odczyn gleby 6-7,5 pH, zawartość substancji organicznych w suchej masie na mniejsza niż 4%, chłonność nie mniejsza niż 25%, struktura gruzelkowata, wolna od zanieczyszczeń, nasion, korzeni, kłaczy roślin zielnych, patyków,

5.4.2. Przygotowanie terenu pod trawniki dywanowe

Wszystkie zasady wykonane jak dla punktu 1- przygotowanie terenu pod nasadzenia drzew i krzewów. Gleba uprawiana do głębokości 25cm, pH 6,5-7,0.

Zakres uprawy ograniczyć do minimum w obrębie zachowanego runa leśnego – zachować runo poza zasięgiem skupiny.

Pod zakładane trawniki teren odchwaszczyć mechanicznie, przekopać ziemię na gł. 10-15 cm (ręcznie – ze względu na korzenie drzew), wyrównać i rozścielić 5 cm ziemi urodzajnej wysokiej jakości (lub 10 cm w miejscach całkowicie pozbawionych ziemi urodzajnej).

5.5. Przesadzenie drzew

W celu sukcesywnego przesadzenia drzew należy wykonać podkop o głębokości co najmniej 2 m o szerokości która stanowi co najmniej 1/3 szerokości ich korony. Drzewo przesadzone na nowe miejsce powinno być dodatkowo zabezpieczone początkowo wspornikiem wbitym w ziemię, podlewane codziennie przynajmniej przez półtorej tygodnia od dnia przesadzenia (chyba że warunki atmosferyczne są na tyle sprzyjające że pada deszcz). Drzewo po przesadzeniu po ok. miesiącu należy nawieźć nawozem interwencyjnym dla roślin zielonych w celu wzmocnienia jego korzeni.

Poziom sadzenia drzew i krzewów należy dostosować do rzędnych na projekcie.

W następnym roku i dalszych stosować zabiegi pielęgnacyjne

5.6. Sadzenie drzew i krzewów

Do sadzenia roślin przygotować doły 2-3 razy większe od pojemnika w którym zakupiono roślinę. Doły powinny zostać zasypane odpowiednią ziemią zmieszaną z wykopaną wcześniej wierzchnią warstwą gleby w proporcjach 3:1. Przed zakopaniem dołów drzew należy umieścić w nich po trzy impregnowane ciśnieniowo paliki wys. 250 cm i zamocować je do drzew wiązaniem ogrodniczym. Po wykonaniu nasadzeń teren wyrównać z zachowaniem 10 cm odległości od pnia zapobiegającej urażeniom pnia. Po posadzeniu obficie podlać.

Stosować wszystkie drzewa danego gatunku / odmiany szczepione na jednakowej wysokości – w przedziale 220-240cm.

Drzewa sadzić w rozstawach wskazanych na szczegółowych rysunkach i detalach zagospodarowania terenu.

5.7. Sadzenie traw ozdobnych i roślin okrywowych:

Dołki do sadzenia roślin powinny być o 10 cm szersze i 10 cm głębsze niż bryła korzeniowa. Pojemniki zabezpieczające bryłę korzeniową należy usunąć przed sadzeniem rośliny. Obszar, na którym zostanie posadzona trawa ozdobna lub roślina okrywowa, należy pozostawić bez ściółkowania w celu umożliwienia szybkiego zadarnienia.

Rośliny okrywowe należy wysadzać w zagęszczeniu wynoszącym odpowiednio:

- *Cotoneaster x suecicus* 'Coral Beauty' - 3 szt./m²
- *Euonymus fortunei* 'Variegatus' 6 szt./m²

5.8. Wysiew trawnika

Wysiew trawnika powinien być wykonywany na podstawie poniższych zasad:

- Sianie można rozpocząć na wiosnę po okresie przymrozków
- Ziemia powinna być wcześniej przygotowana do siewu tj; oczyszczona z chwastów, kamieni, wyrównana i ewentualnie podsypana dodatkową ziemią trawnikową.
- Siejemy wcześniej opisany rodzaj trawy i dodatkowo zasilamy ziarna nawozem z dużą zawartością azotu (nawóz startowy – wiosenny)
- Oprószyć wszystko niewielką ilością ziemi (zapobiega to wysychaniu ziaren, chroni przed wyjadaniem przez ptactwo)
- Obficie podlewamy – codziennie, (jeśli pada deszcz nie podlewamy dodatkowo)
- Trawa zaczyna kielkować przeciągu 2-3 tygodni w zależności od warunków atmosferycznych
- Pierwsze koszenie następuje w momencie przyrostu trawy na wysokość ok. 7-10 cm
- Koszenia powtarzamy w zależności od wysokości trawnika, jaka nas interesuje
- 3 razy w sezonie nawozimy trawnik, w następnych latach ograniczymy się do 2 razy w zależności od kondycji trawnika
- Pierwszej jesieni wykonujemy zabieg aeracji i wertykulacji trawnika, następnie w dalszych latach powtarzamy te zabiegi również na wiosnę
- W upalne dni dodatkowo podlewamy trawnik wcześniej rano lub późnym wieczorem (nigdy w ciągu dnia)
- Jeżeli występują na trawniku chwasty (rośliny dwuliścienne) stosujemy odpowiedni oprysk środkami chemicznymi lub przy niewielkiej ilości wyrwywamy je na bieżąco.

5.9. Zalecenia pielęgnacyjne

5.9.1. Pielęgnacja drzew

Pielęgnacja musi obejmować wymianę suchych lub silnie uszkodzonych drzew, poprawianie misek pod drzewami, zabezpieczenie na zimę przez zwiększenie grubości kory lub żwiru (o 5cm), zasilanie nawozami mineralnymi (nawóz typu azofoska N:P:K 13,6:6:19,11 w 2-3 dawkach w regularnych odstępach od maja do lipca), cięcia sanitarne lub formujące, kontrolę i wymianę zniszczonych wiązań, regulację odciągów oraz wymianę uszkodzonych lub brakujących palików, a także podlewanie w okresie suszy.

Drzewa sadzone jesienią nawozić dopiero wiosną po zauważeniu pierwszych oznak wzrostu. Rośliny sadzone wiosną nawozić dopiero po 2 miesiącach po posadzeniu. W pierwszym roku po posadzeniu nawozić stosując połowę zalecanej przez producenta dawki nawozu. Stosować nawóz mineralny wieloskładnikowy typu azofoska N:P:K 13,6:6,4:19,1 w 2-3

dawkach w regularnych odstępach od maja do lipca (dopuszcza się zamiennie zastosowanie nawozu o przedłużonym działaniu stosowanym na wiosnę w jednej dawce). Po każdym nawożeniu należy podlać rośliny

5.9.2. Pielęgnacja krzewów

Pielęgnacja krzewów i pnączy musi obejmować wymianę suchych lub silnie uszkodzonych krzewów, pielenie chwastów, usuwanie podrostów korzeniowych, usuwanie przekwitniętych kwiatostanów lub zasuszonych owocostanów, cięcia sanitarne lub formujące, zabezpieczenie krzewów na zimę przez zwiększenie grubości kory lub żwiru przekompostowanej i drobnomielonej (o 5 cm), oraz podlewanie.

Krzewy sadzone jesienią nawozić dopiero wiosną po zauważeniu pierwszych oznak wzrostu. Rośliny sadzone wiosną nawozić dopiero po 2 miesiącach po posadzeniu. W pierwszym roku po posadzeniu nawozić stosując połowę zalecanej przez producenta dawki nawozu. Stosować nawóz mineralny wieloskładnikowy typu azofoska N:P:K 13,6:6,4:19,1 w 2-3 dawkach w regularnych odstępach od maja do lipca (dopuszcza się zamiennie zastosowanie nawozu o przedłużonym działaniu stosowanym na wiosnę w jednej dawce). Po każdym nawożeniu należy podlać rośliny.

5.9.3. Pielęgnacja rabat

Pielęgnacja bylin musi obejmować wymianę suchych lub silnie uszkodzonych roślin, pielenie chwastów, podlewanie, ścinanie zeschniętych części nadziemnych po skończeniu wegetacji, ściółkowanie wykonywane jesienią lub wiosną, przed rozwojem pędów (5cm warstwa kory lub żwiru). W miarę możliwości, rośliny należy podlewać.

W razie wystąpienia chorób grzybowych bądź też uaktywnienia się insektów zagrażających bezpośrednio rośliną, należy zastosować odpowiedni do tego celu środek chemiczny.

Cięcia pielęgnacyjne należy wykonywać na jesień w celu regulacji wzrostu wszystkich roślin zdrewniałych

5.9.4. Pielęgnacja trawników

Pielęgnacja łąk musi obejmować maks 2-krotne koszenie w ciągu roku – najlepiej kosą ręczną z pozostawieniem ukosu na 1-2 tygodnie dla wysiania nasion. Można corocznie wykonywać dosiewki kwiatów. W okresach suszy i w pierwszym roku po wysiewie podlewać prętośnymi zraszczaczami.

Uwaga! Nie należy używać kos mechanicznych (podkaszarek żyłkowych) do koszenia całych trawników, można ich używać jedynie do koszenia trawy przy pniach drzew i przy krzewach. Cięcie uderzeniem żyłki powoduje uszkodzenie źdźbeł traw ponieważ pozostawia postrzępioną krawędź cięcia. Takie cięcie staje się przyczyną chorób trawy oraz zasychania końców źdźbeł, co wpływa na estetykę trawników.

6. KONTROLA JAKOŚCI ROBÓT

6.1. Wymagania ogólne

Ogólne wymagania dotyczące prowadzenia kontroli jakości robót podano w części „Wymagania ogólne” pkt 6 specyfikacji technicznej.

Wykonawca odpowiedzialny jest za pełną kontrolę robót i jakości materiałów. Wykonawca zapewni odpowiedni system kontroli obejmujący personel, laboratorium, sprzęt, zaopatrzenie i wszystkie urządzenia niezbędne do prowadzenia kontroli robót. Minimalne wymagania, co do zakresu badań i ich częstotliwości są określone w ST i normach koniecznych, do wykonania robót zgodnie z Dokumentacją Projektową.

Prawidłowość wykonania wykończenia powierzchni terenu, a także kontrola jakości wykonania powinny odbyć się z udziałem architekta krajobrazu nadzorującego wykonanie projektu.

6.2. Badania przed przystąpieniem do wykonywania prac

Przed przystąpieniem do prac ogrodniczych należy wykonać badanie gruntu. Analiza gruntu dotyczy tylko terenów, gdzie zachowany zostanie grunt macierzysty.

Zakres - badania laboratoryjne wykonane przez Stację Chemiczno- Rolniczą. Określenie % udziału substancji organicznej w glebie, pH, w razie potrzeby krzywa neutralizacji, zasolenie, obecność metali ciężkich, badanie gleby dla potrzeb doradztwa nawozowego dla podłoża ogrodniczych, opracowanie zalecenia nawozowego (nawozy organiczne) dla potrzeb ogrodniczych. Ewentualna neutralizacja lub wymiana dużych ilości zanieczyszczonego gruntu objęte będą oddzielnym zleceniem i nie podlegają wycenie w niniejszej dokumentacji.

Określenie przepuszczalności gleby przez wykonanie testu.

W kilku miejscach na terenie wykonujemy dołki 30 x 30 x 30 cm, jednak nie mniej niż co 50 m. Jeżeli woda przesącza się w tempie co najmniej 2,5 cm/godzinę – nie są potrzebne środki do poprawy drenażu. Jeżeli woda przesącza się w tempie

wolniejszym, fakt ten należy zgłosić do kierownika budowy, inspektora nadzoru oraz do jednostki projektowej prowadzącej nadzór autorski. Usuwanie dużych elementów lub dużych ilości gruntu objęte będą oddzielnym zleceniem i nie podlegają wycenieniu w niniejszej dokumentacji.

6.3. Kontrola robót w zakresie sadzenia drzew

Sprawdzenie jakości robót polega na wizualnej ocenie kompletności usunięcia roślinności, wykarczowania korzeni i zasypiania dołów.

Kontrola robót w zakresie sadzenia i pielęgnacji polega na sprawdzeniu:

- o wielkości dołków,
- o zaprawienia dołków ziemią urodzajną,
- o zgodności realizacji obsadzenia z dokumentacją projektową w zakresie miejsc sadzenia, gatunków i odmian, odległości sadzonych roślin,
- o materiału roślinnego w zakresie wymagań jakościowych systemu korzeniowego, pokroju, wieku, zgodności z normami: PN-R-67022 i PN-R-67023,
- o opakowania, przechowywania i transportu materiału roślinnego,
- o odpowiednich terminów sadzenia,
- o wymiany chorych, uszkodzonych, suchych i zdeformowanych drzew,
- o zasilania nawozami mineralnymi.

Kontrola robót przy odbiorze posadzonych drzew dotyczy:

- o zgodności realizacji obsadzenia z dokumentacją projektową,
- o zgodności posadzonych gatunków i odmian oraz ilości drzew z dokumentacją projektową,
- o wykonania misek, jeśli odbiór jest na wiosnę lub wykonaniu kopczyków, jeżeli odbiór odbywa się podczas jesieni,
- o jakości posadzonego materiału.

6.4. Kontrola robót w zakresie sadzenia krzewów

Wskazana kontrola polega na sprawdzeniu:

- o wielkości dołków pod krzewy,
- o zaprawienia dołków ziemią urodzajną,
- o zgodności realizacji obsadzenia z dokumentacją projektową w zakresie miejsc sadzenia,
- o gatunków i odmian, odległości sadzonych roślin,
- o materiału roślinnego w zakresie wymagań jakościowych systemu korzeniowego, pokroju, wieku, zgodności z normami: PN-R-67022 i PN-R-67023,
- o opakowania, przechowywania i transportu materiału roślinnego,
- o odpowiednich terminów sadzenia,
- o wymiany chorych, uszkodzonych, suchych i zdeformowanych krzewów,
- o zasilania nawozami mineralnymi.

Kontrola robót przy odbiorze posadzonych krzewów dotyczy:

- o zgodności realizacji obsadzenia z dokumentacją projektową,
- o zgodności posadzonych gatunków i odmian oraz ilości krzewów z dokumentacją projektową,
- o wykonania misek przy krzewach, jeśli odbiór jest na wiosnę lub wykonaniu kopczyków, jeżeli odbiór jest na jesieni,
- o jakości posadzonego materiału.

6.5. Kontrola robót w zakresie wykonywania trawników

Kontrola w czasie wykonywania trawników polega na sprawdzeniu:

- o oczyszczenia terenu z gruzu i zanieczyszczeń,
- o określenia ilości zanieczyszczeń (w m³),
- o pomiaru odległości wywozu zanieczyszczeń na zwalnię,
- o wymiany gleby jałowej na ziemię urodzajną z kontrolą grubości warstwy rozścielonej ziemi,
- o ilości rozrzuconego kompostu,
- o prawidłowego uwalowania terenu,
- o zgodności składu gotowej mieszanki traw z ustaleniami dokumentacji projektowej,
- o gęstości zasiewu nasion,
- o prawidłowej częstotliwości koszenia trawników i ich odchwaszczania,
- o okresów podlewania, zwłaszcza podczas suszy,
- o dosiewania płaszczyzn trawników o zbyt małej gęstości wykiełkowanych źdźbeł trawy.

Kontrola robót przy odbiorze trawników dotyczy:

- o prawidłowej gęstości trawy (trawniki bez tzw. „łysin”),
- o obecności gatunków niewysiewanych oraz chwastów.

7. OBMIAR ROBÓT

Ogólne wymagania dotyczące obmiaru robót podano w części „Wymagania ogólne” pkt 7 specyfikacji technicznej.

Jednostką obmiarową dla poszczególnych robót:

- Sadzenie krzewów [szt.],
- Zebranie i złożenie zanieczyszczeń w pryzmy [m3],
- Orka glebogryzarką przyczepną gruntu [ha],
- Rozścielenie ziemi urodzajnej [m3],
- Ułożenie agrowłókniny [m2]
- Wykonanie trawników [m2].

8. ODBIÓR ROBÓT

Ogólne wymagania dotyczące prowadzenia odbioru robót podano w części „Wymagania ogólne” pkt 8 specyfikacji technicznej.

Roboty uznaje się za wykonane zgodnie z dokumentacją projektową, ST i wymaganiami Inspektora Nadzoru Inwestorskiego, jeżeli wszystkie pomiary i badania z zachowaniem tolerancji wg pkt 6 dały wyniki pozytywne.

Prace związane z realizacją projektu zieleni oraz późniejszą pielęgnacją zieleni, należy zlecić firmie wyspecjalizowanej w zakładaniu oraz pielęgnacji terenów zieleni. Odbiór z obowiązującym minimum jednorocznym okresem gwarancyjnym.

Pielęgnacja poszczególnych roślin rozpocznie się od momentu ich posadzenia, a okres pielęgnacji powykonawczej powinien trwać nie mniej niż 12 miesięcy od dnia odbioru wykonanego projektu i zatwierdzenia operatu pielęgnacyjnego przygotowanego przez wykonawcę.

Wszelkie usterki, nieprawidłowości i inne niepożądane zmiany w materiale lub jakości wykonania, nie dotyczące roślin, które wystąpią w okresie trzech miesięcy od daty odebrania budowy i będą spowodowane użyciem materiałów i technik innych, niż w specyfikacji lub powstaną w następstwie mrozów, zostaną naprawione na koszt wykonawcy chyba, że projektant zdecyduje inaczej.

Wszelkie uszkodzenia roślin i ubytki drzew, krzewów oraz innego materiału roślinnego wskazane podczas odbioru budowy Wykonawca musi uzupełnić na własny koszt. Wszelkie ubytki i uszkodzenia spowodowane użyciem niewłaściwych materiałów i technik, które wystąpią w okresie pielęgnacji powykonawczej Wykonawca usunie na własny koszt.

9. PODSTAWA PŁATNOŚCI

Ogólne ustalenia dotyczące podstawy płatności podano w części „Wymagania ogólne” pkt 9 specyfikacji technicznej.

Płatność za wykonane roboty odbywać się będzie na podstawie zapisów zawartych w umowie z Inwestorem.

Ceny jednostkowe lub kwoty ryczałtowe robót będą obejmować:

- robociznę bezpośrednią wraz z towarzyszącymi kosztami,
- wartość zużytych materiałów wraz z kosztami zakupu, magazynowania, ewentualnych ubytków i transportu na teren budowy,
- wartość pracy sprzętu wraz z towarzyszącymi kosztami,
- koszty pośrednie, zysk kalkulacyjny i ryzyko.

Ceny jednostkowe mogą być waloryzowane zgodnie z ustaleniami umownymi.

Do cen jednostkowych nie należy wliczać podatku VAT.

10. PRZEPISY ZWIĄZANE

Nie wymienienie tytułu jakiegokolwiek dziedziny, grupy, podgrupy czy normy nie zwalnia Wykonawcy od obowiązku stosowania wymogów określonych prawem polskim. Wykonawca będzie przestrzegał praw autorskich i patentowych. Jest zobowiązany do odpowiedzialności za spełnienie wszystkich wymagań prawnych w odniesieniu do używanych opatentowanych urządzeń lub metod.

10.1. Normy

PN-R-67022	Materiał szkółkarski. Ozdobne drzewa i krzewy iglaste
PN-R-67023	Materiał szkółkarski. Ozdobne drzewa i krzewy liściaste
PN-R-67026	Materiał sadzeniowy. Sadzonki drzew i krzewów do zadrzewień i zakrzewień
PN-R-67030	Cebule, bulwy, kłącza i korzenie bulwiaste roślin ozdobnych
BN-73/0522-01	Kompost fekaliowo-torfowy
BN-76/9125-01	Rośliny kwiatnikowe jednoroczne i dwuletnie

10.2. Ustawy i Rozporządzenia

Ustawa z dnia 7 lipca 1994 r. Prawo budowlane (Dz. U. z 2013 r. poz. 1409 z późn. zmianami)

Rozporządzenie Ministra Rolnictwa i Gospodarki Żywnościowej z dnia 7 października 1997 r. w sprawie warunków technicznych, jakim powinny odpowiadać budowle rolnicze i ich usytuowanie (Dz. U. z 2014 r., poz. 81)

Rozporządzenie Ministra Transportu i Gospodarki Morskiej z dnia 2 marca 1999 r. w sprawie warunków technicznych, jakim powinny odpowiadać drogi publiczne i ich usytuowanie (Dz. U. Nr 43, poz. 430)

Rozporządzenie Ministra Infrastruktury z dnia 6 lutego 2003 r. w sprawie bezpieczeństwa i higieny pracy podczas wykonywania robót budowlanych (Dz. U. 2003 r. Nr 47, poz. 401)

Ustawa z dnia 10 kwietnia 2003 r. o szczególnych zasadach przygotowania i realizacji inwestycji w zakresie dróg publicznych (Dz. U. 2013.687 ze zm.)

SPECYFIKACJA TECHNICZNA WYKONANIA I ODBIORU ROBÓT BUDOWLANYCH

B - 03.03.01

ELEMENTY MAŁEJ ARCHITEKTURY ORAZ WYPOSAŻENIE ZEWNĘTRZNE

SPIS TREŚCI

- 1. WSTĘP**
 - 2. MATERIAŁY**
 - 3. SPRZĘT**
 - 4. TRANSPORT**
 - 5. WYKONANIE ROBÓT**
 - 6. KONTROLA JAKOŚCI ROBÓT**
 - 7. OBMIAR ROBÓT**
 - 8. ODBIÓR ROBÓT**
 - 9. PODSTAWA PŁATNOŚCI**
 - 10. PRZEPISY ZWIĄZANE**
-

1. WSTĘP

1.1. Przedmiot ST

Przedmiotem niniejszej specyfikacji technicznej (ST) są wymagania ogólne dotyczące wykonania i odbioru robót związanych z montażem elementów małej architektury w zakresie określonym niniejszą ST, które zostaną wykonane na podstawie dokumentacji projektowej dla zadania pn. „Budowa Szkoły Podstawowej i Przedszkola Publicznego wraz z zagospodarowaniem terenu i zjazdami z drogi publicznej oraz instalacjami wewnętrznymi i zewnętrznymi: wod-kan, c.o., wentylacja i energetyczna oraz przebudową budynku istniejącego w Ostrowi Mazowieckiej”.

Klasyfikacja wg Wspólnego Słownika Zamówień (CPV)

Grupa	Klasa	Kategoria	Opis
45200000-9			Roboty budowlane w zakresie wznoszenia kompletnych obiektów budowlanych lub ich części oraz roboty w zakresie inżynierii lądowej i wodnej.
	45210000-2		Roboty budowlane w zakresie budynków.
		45212140-9	Obiekty rekreacyjne.

1.2. Zakres stosowania ST

Szczegółowa specyfikacja techniczna jest stosowana jako dokument przetargowy przy zlecaniu i realizacji robót wymienionych w pkt. 1.1.

1.3. Określenia podstawowe

Określenia i nazewnictwo użyte w niniejszej szczegółowej specyfikacji technicznej są zgodne z obowiązującymi podanymi w normach PN i przepisach Prawa budowlanego.

1.4. Zakres robót objętych ST

Ustalenia zawarte w niniejszej specyfikacji obejmują wszystkie czynności umożliwiające i mające na celu wykonanie elementów małej architektury oraz wyposażenia zewnętrznego przy zastosowaniu materiałów i wyrobów odpowiadających wymaganiom norm lub aprobat technicznych.

1.5. Ogólne wymagania dotyczące robót

Ogólne wymagania dotyczące robót podano w części „Wymagania ogólne” pkt 1.5 specyfikacji technicznej.

Wykonawca robót jest odpowiedzialny za jakość wykonania robót, ich zgodność z dokumentacją projektową, ST i poleceniami Inspektora Nadzoru Inwestorskiego.

1.6. Wymagane uzgodnienia

Wszystkie materiały wraz z danymi technicznymi według wytycznych ze Specyfikacji Ogólnej należy przedstawić do akceptacji Architekta.

Konkretne modele oświetlenia do zatwierdzenia przez Architekta.

Kolor opraw i słupów do zatwierdzenia Architekta.

W przypadku zastosowania oprawy wbudowanej w bryłę witacza wymagane są rysunki warsztatowe przedstawiające montaż oraz wykończenie.

2. MATERIAŁY

2.1. Wymagania ogólne

Ogólne wymagania dotyczące materiałów, ich pozyskiwania i składowania podano w części „Wymagania ogólne” pkt 2 specyfikacji technicznej.

Materiały z których wykonane są elementy małej architektury muszą być zgodne z dokumentacją projektową lub porównywalne z materiałami referencyjnymi wymienionymi w dokumentacji projektowej.

2.2. Wykaz podstawowych materiałów potrzebnych do wykonania robót

2.2.1. Stojak na rowery

Ocynkowana i malowana proszkowo konstrukcja stalowa.

Właściwości:

- o Stal nierdzewna
- o Kątownik o przekroju kwadratowym

2.2.2. Ławka

- o konstrukcja stal nierdzewna, siedzisko i oparcie z drewnianych szczepelin
- o wykończenie z drewna akacjowego, olejowanego

2.2.3. Kosz na śmieci

Konstrukcja stalowa, strona zewnętrzna z blachy stalowej lub nierdzewnej blachy.

Właściwości:

- o Przykręcane
- o Wandaloodporne

2.2.4. Ekologiczna ścieżka sensoryczna

Zgodnie z zaleceniami Projektanta i Inwestora.

2.2.5. Wiata śmietnikowa

Wiata śmietnikowe: konstrukcja stalowa, ściany ażurowe z lameli drewnianych.

- o Systemowa zadaszona modułowa wiata śmietnikowa
- o Konstrukcja nośna z profili stalowych ocynkowanych ogniowo i malowanych proszkowo
- o Lamle drewniane:
 - o elementy drewniane - drewno lite, wysokiej jakości,
 - o elementy drewniane wykonać z drewna termowanego, pozbawionego nadmiaru wilgoci i żywicy, stabilnego wymiarowo, odpornego na zmienne warunki atmosferyczne. Z czasem kolor patynuje i zyskuje srebrzysty połysk.

UWAGA: Ilość, rodzaj oraz montaż zgodnie z dokumentacją projektową oraz zaleceniami Inwestora i Projektanta. Pozostałe elementy nie wymienione powyżej a konieczne do realizacji inwestycji zgodnie z dokumentacją projektową oraz wytycznymi Projektanta i Zamawiającego.

3. SPRZĘT

Ogólne wymagania dotyczące sprzętu do wykonania robót podano w części „Wymagania ogólne” pkt 3 specyfikacji technicznej.

Wykonawca jest zobowiązany do używania jedynie takiego sprzętu, który nie spowoduje niekorzystnego wpływu na jakość wykonywanych robót i będzie gwarantować przeprowadzenie robót, zgodnie z zasadami określonymi w Dokumentacji Projektowej i ST. Roboty związane z zagospodarowaniem terenu mogą być wykonane ręcznie lub mechanicznie przy użyciu dowolnego typu sprzętu zaakceptowanego przez Inspektora Nadzoru Inwestorskiego.

4. TRANSPORT

4.1. Wymagania ogólne

Ogólne wymagania dotyczące transportu podano w części „Wymagania ogólne” pkt 4 specyfikacji technicznej.

4.2. Transport materiałów

Transport materiałów powinien odbywać się w sposób zabezpieczający je przed przesuwaniem podczas jazdy, uszkodzeniem i zniszczeniem, zgodnie z instrukcją producenta.

4.3. Pakowanie i magazynowanie materiałów metalowych

Wszystkie elementy małej architektury powinny być pakowane w sposób zabezpieczający je przed uszkodzeniem i zniszczeniem, określony przez producenta. Instrukcja winna być dostarczona odbiorcom w języku polskim. Na każdym opakowaniu powinna znajdować się etykieta zawierająca:

- o nazwę i adres producenta,
- o nazwę wyrobu wg aprobaty technicznej jaką wyrób uzyskał,
- o datę produkcji i nr partii,
- o wymiary,
- o liczbę sztuk w pakiecie lub opakowaniu,
- o numer aprobaty technicznej,
- o nr certyfikatu na znak bezpieczeństwa,
- o znak budowlany.

Przechowywanie elementów powinno zapewniać stałą gotowość użycia ich do montażu.

5. WYKONANIE ROBÓT

5.1. Wymagania ogólne

Ogólne wymagania dotyczące wykonania robót podano w części „Wymagania ogólne” pkt 5 specyfikacji technicznej.

Przed przystąpieniem do wykonywania robót powinny być zakończone prace, których wykonanie warunkuje przystąpienie do robót związanych z montażem elementów małej architektury.

5.2. Wykonanie robót

Montażu należy dokonywać zgodnie z zaleceniami i instrukcjami producenta danego elementu.

Wybierając konkretny produkt budowlany należy zapoznać się z materiałami producenta dotyczącymi rozwiązań wykonawczych.

Montaż witacza należy wykonać w sposób estetyczny, bez zabrudzeń, ubytków

Moduły oświetlenia wbudowane w listwy między panelami wykończenia zewnętrznego od spodu kładki. Moduły rozmieszczone w poprzek na całej szerokości kładki w rozstawie co ok. 150 cm. – analogicznie do rozstawu oświetlenia

6. KONTROLA JAKOŚCI ROBÓT

6.1. Wymagania ogólne

Ogólne wymagania dotyczące prowadzenia kontroli jakości robót podano w części „Wymagania ogólne” pkt 6 specyfikacji technicznej.

6.2. Badania w czasie wykonywania robót

Badanie zastosowanych materiałów należy przeprowadzić pośrednio na podstawie załączonych zaświadczeń o jakości wystawionych przez producenta oraz zaświadczeń wykonawcy z kontroli jakości elementów stwierdzających zgodność użytych materiałów z wymaganiami dokumentacji technicznej. W przypadku, gdy producent przeprowadził badania jakości materiałów we własnym zakresie, wyniki tych badań powinny być załączone do dokumentacji odbiorczej. Częstotliwość oraz zakres badań materiałów powinna być zgodna z Aprobatami technicznymi ITB dla poszczególnych materiałów. Zasady kontroli powinien ustalić Kierownik budowy w porozumieniu z Inspektorem Nadzoru Inwestorskiego.

Kontrola robót obejmuje:

- o sprawdzenie czy dostarczone na plac budowy materiały są zgodne z dokumentacją techniczną,
- o stwierdzenie właściwej jakości materiału na podstawie atestu producenta,
- o sprawdzenie zgodności sposobu magazynowania z zaleceniami producenta materiału,
- o sprawdzenie dopuszczalnego okresu magazynowania.

6.3. Badania gotowych elementów

Badania gotowych elementów powinno obejmować co najmniej sprawdzenie:

- o wymiarów – taśmą stalową z dokładnością do 1 mm, suwmiarką, szczelinomierzem,
- o wykończenia powierzchni – liniałem metalowym i szczelinomierzem,

- o zabezpieczenia antykorozyjnego – makroskopowo, przez pomiar grubości powłoki i jej szczelności, powłoki nie powinny wykazywać pęcherzy, odprysków, łuszczenia lub pęknięć,
- o rodzajów, liczby i wielkości okuć oraz ich zamocowanie – na zgodność z dokumentacją techniczną oraz ich zamocowania i działania przez oględziny,
- o połączeń konstrukcyjnych – na zgodność z niniejszą specyfikacją, wymaganiami norm państwowych lub świadectw dopuszczenia do stosowania w budownictwie. Wymienione badania należy przeprowadzać przy odbiorze każdej partii elementów.

Wyniki badań materiałów powinny być wpisywane do dziennika budowy i akceptowane przez Inspektora nadzoru.

6.4. Badanie jakości wbudowania

Badanie jakości wbudowania powinno obejmować:

- o stan i wygląd elementów pod względem równości, pionowości i spoziomowania,
- o rozmieszczenie miejsc zamocowania i sposób osadzenia elementów,
- o stan i wygląd wykończenia wbudowanych elementów na zgodność z dokumentacją techniczną.

Z dokonanego odbioru należy sporządzić protokół.

7. OBMIAR ROBÓT

Ogólne wymagania dotyczące obmiaru robót podano w części „Wymagania ogólne” pkt 7 specyfikacji technicznej.

Jednostką obmiarową wykonania elementów małej architektury jest komplet zamontowanego urządzenia/ elementu.

8. ODBIÓR ROBÓT

8.1. Ogólne zasady odbioru robót

Ogólne wymagania dotyczące prowadzenia odbioru robót podano w części „Wymagania ogólne” pkt 8 specyfikacji technicznej.

Roboty uznaje się za wykonane zgodnie z dokumentacją projektową, ST i wymaganiami Inspektora, jeżeli wszystkie pomiary i badania, z zachowaniem tolerancji ww. dały wyniki pozytywne.

8.2. Odbiór elementów przed wbudowaniem

Przy odbiorze powinny być sprawdzone następujące cechy:

- o zgodność wykonania elementów i ich składowych z dokumentacją techniczną,
- o wymiary gotowego elementu i jego kształt,
- o prawidłowość wykonania połączeń (przekroje, długość i rozmieszczenie spawów, śrub), średnice otworów,
- o dotrzymanie dopuszczalnych odchylek w wymiarach, kątach i płaszczyznach,
- o rodzaj zastosowanych materiałów,
- o zabezpieczenie wyrobów przed korozją.

8.3. Odbiór elementów po wbudowaniu i wykończeniu

Przy odbiorze elementów ogrodzenia powinny być sprawdzone:

- o prawidłowość osadzenia elementu,
- o zgodność wbudowanego elementu z projektem.

9. PODSTAWA PŁATNOŚCI

Ogólne ustalenia dotyczące podstawy płatności podano w części „Wymagania ogólne” pkt 9 specyfikacji technicznej.

Płatność za wykonane roboty odbywać się będzie na podstawie zapisów zawartych w umowie z Inwestorem.

Ceny jednostkowe lub kwoty ryczałtowe robót będą obejmować:

- o robociznę bezpośrednią wraz z towarzyszącymi kosztami,
- o wartość zużytych materiałów wraz z kosztami zakupu, magazynowania, ewentualnych ubytków i transportu na teren budowy,
- o wartość pracy sprzętu wraz z towarzyszącymi kosztami,
- o koszty pośrednie, zysk kalkulacyjny i ryzyko.

Ceny jednostkowe mogą być waloryzowane zgodnie z ustaleniami umownymi.
Do cen jednostkowych nie należy wliczać podatku VAT.

10. PRZEPISY ZWIĄZANE

Nie wymienienie tytułu jakiejkolwiek dziedziny, grupy, podgrupy czy normy nie zwalnia Wykonawcy od obowiązku stosowania wymogów określonych prawem polskim. Wykonawca będzie przestrzegał praw autorskich i patentowych. Jest zobowiązany do odpowiedzialności za spełnienie wszystkich wymagań prawnych w odniesieniu do używanych opatentowanych urządzeń lub metod.

10.1. Normy

Norma ISO Seria 9000, 9001, 9002, 9003, 9004) Normy dotyczące systemów zapewnienia jakości i zarządzania systemami zapewnienia jakości.

10.2. Inne dokumenty

Instrukcje producentów.

Karty techniczne.

SPECYFIKACJA TECHNICZNA WYKONANIA I ODBIORU ROBÓT BUDOWLANYCH

B - 03.03.02

SYSTEM OGRODZENIOWY

SPIS TREŚCI

- 1. WSTĘP**
 - 2. MATERIAŁY**
 - 3. SPRZĘT**
 - 4. TRANSPORT**
 - 5. WYKONANIE ROBÓT**
 - 6. KONTROLA JAKOŚCI ROBÓT**
 - 7. OBMIAR ROBÓT**
 - 8. ODBIÓR ROBÓT**
 - 9. PODSTAWA PŁATNOŚCI**
 - 10. PRZEPISY ZWIĄZANE**
-

1. WSTĘP

1.1 Przedmiot ST

W niniejszym rozdziale omówiono ogólne wymagania dotyczące wykonania i odbioru robót budowlanych związanych z wykonaniem i odbiorem ogrodzenia, które zostaną wykonane na podstawie dokumentacji projektowej dla zadania pn. „Budowa Szkoły Podstawowej i Przedszkola Publicznego wraz z zagospodarowaniem terenu i zjazdami z drogi publicznej oraz instalacjami wewnętrznymi i zewnętrznymi: wod-kan, c.o., wentylacja i energetyczna oraz przebudową budynku istniejącego w Ostrowi Mazowieckiej”.

1.2 Zakres stosowania

Specyfikacja techniczna jest dokumentem będącym podstawą do udzielenia zamówienia i zawarcia umowy na wykonanie robót zawartych w pkt 1.1.

1.3 Określenia podstawowe

Określenia i nazewnictwo użyte w niniejszej specyfikacji technicznej ST są zgodne z obowiązującymi podanymi w normach PN i przepisach Prawa budowlanego.

1.4 Zakres robót objętych ST

Niniejsza ST określa ustalenia dotyczące zasad prowadzenia robót związanych z wykonaniem ogrodzenia.

1.5 Ogólne wymagania dotyczące robót

Ogólne wymagania dotyczące robót podano w części „Wymagania ogólne” pkt 1.5 specyfikacji technicznej.

Wykonawca robót jest odpowiedzialny za jakość wykonania robót, ich zgodność z dokumentacją projektową, ST i poleceniami Inspektora Nadzoru Inwestorskiego.

2. MATERIAŁY

2.1 Wymagania ogólne

Ogólne wymagania dotyczące materiałów, ich pozyskiwania i składowania podano w części „Wymagania ogólne” pkt 2 specyfikacji technicznej.

UWAGA: Szczegółowe zalecenia zgodnie z Autorem projektu i Zamawiającym.

3. SPRZĘT

Ogólne wymagania dotyczące sprzętu do wykonania robót podano w części „Wymagania ogólne” pkt 3 specyfikacji technicznej.

Do transportu i montażu konstrukcji należy używać wciągarek, dźwigników, podnośników i innych urządzeń. Wszelkie urządzenia dźwigowe, zawiesia i trawersy podlegające przepisom o dozorcze technicznym powinny być dostarczone wraz z aktualnymi dokumentami uprawniającymi do ich eksploatacji.

Transport materiałów powinien odbywać się w sposób zabezpieczający je przed przesuwaniem podczas jazdy, uszkodzeniem i zniszczeniem, określony w instrukcji określonej przez Producenta i dostosowanej do polskich przepisów przewozowych.

4. TRANSPORT

4.1 Wymagania ogólne

Ogólne wymagania dotyczące transportu podano w części „Wymagania ogólne” pkt 4 specyfikacji technicznej.

4.2 Transport materiałów

Elementy konstrukcyjne mogą być przewożone dowolnymi środkami transportu. Podczas transportu materiały i elementy konstrukcji powinny być zabezpieczone przed uszkodzeniami lub utratą stateczności. Dostawa może odbywać się dowolnym środkiem transportu, zaakceptowanym przez Inspektora.

4.3 Składowanie materiałów i konstrukcji

Do wyładunku można użyć wciągarek lub wciągników. Elementy do scalania powinny być w miarę możliwości składowane w sąsiedztwie miejsca przeznaczonego do scalania. Na miejscu składowania należy rejestrować konstrukcje niezwłocznie po ich nadejściu, segregować i układać na wyznaczonym miejscu.

5. WYKONANIE ROBÓT

5.1 Wymagania ogólne

Ogólne wymagania dotyczące wykonania robót podano w części „Wymagania ogólne” pkt 5 specyfikacji technicznej.

5.2 Przygotowanie do wykonania robót

Przed przystąpieniem do prac powinny być zakończone wszystkie roboty poprzedzające montaż ogrodzenia, tj. wykonanie żelbetowych fundamentów (zgodnie z ST „Betonowanie konstrukcji”). Przed zamontowaniem należy sprawdzić, czy elementy przewidziane do zamontowania nie posiadają uszkodzeń mechanicznych. Wszystkie wykorzystane materiały konstrukcyjne winny być nowe i czyste. W przypadku wystąpienia jakichkolwiek zakłóceń w czasie robót Generalny Wykonawca jest uważany za jedyne odpowiedzialnego i winien temu zaradzić, ponosząc przy tym wszelkie koszty.

5.3 Montaż elementów stalowych

Montaż konstrukcji stalowych należy wykonywać zgodnie z PN-B-06200 i instrukcjami przekazanymi przez producenta. Montażu elementów należy dokonać z uwzględnieniem zaleceń producenta wybranego systemu z zastosowaniem łączników i materiałów pomocniczych zalecanych do danego systemu.

Jeśli to możliwe, projektowane ogrodzenie połączyć z istniejącym.

6. KONTROLA JAKOŚCI

6.1 Wymagania ogólne

Ogólne wymagania dotyczące prowadzenia kontroli jakości robót podano w części „Wymagania ogólne” pkt 6 specyfikacji technicznej.

Wykonawca jest odpowiedzialny za pełną kontrolę jakości robót, materiałów i urządzeń. Wykonawca zapewni odpowiedni system i środki techniczne do kontroli jakości robót na terenie i poza placem budowy. Wszystkie badania i pomiary będą przeprowadzane zgodnie z wymaganiami Norm lub Aprobatach Technicznych przez jednostki posiadające odpowiednie uprawnienia budowlane.

6.2 Kontrola jakości w trakcie wytwarzania

W trakcie wytwarzania elementów sprawdzeniu podlega:

- wymiary, kształt i kolor dostarczonego materiału,
- właściwości wytrzymałościowe dostarczonego materiału.

6.3 Kontrola jakości w trakcie montażu

W trakcie montażu elementów sprawdzeniu podlega:

- rozmieszczenie elementów montażowych,
- połączenia montażowe.

7. OBMIAR ROBÓT

Ogólne wymagania dotyczące obmiaru robót podano w części „Wymagania ogólne” pkt 7 specyfikacji technicznej.

8. ODBIÓR ROBÓT

Ogólne wymagania dotyczące prowadzenia odbioru robót podano w części „Wymagania ogólne” pkt 8 specyfikacji technicznej.

Celem odbioru jest protokolarne dokonanie finalnej oceny rzeczywistego wykonania robót w odniesieniu do ich ilości i jakości. Odbiór końcowy konstrukcji powinien obejmować sprawdzenie i ocenę dokumentów kontroli i badań z całego okresu realizacji w celu ustalenia, czy wykonana konstrukcja jest zgodna z projektem i wymaganiami normy PN-B-06200 oraz innych obowiązujących norm technicznych (PN, EN-PN).

W szczególności powinny być sprawdzone:

- odchyłki geometryczne,
- jakość materiałów,
- stan elementów konstrukcji i powłok,
- stan i kompletność połączeń.

W protokole odbioru sporządzonym z udziałem stron procesu budowlanego należy podać co najmniej:

- przedmiot i zakres odbioru,
- dokumentację określającą komplet wymagań,
- dokumentację stwierdzającą zgodność wykonania z wymaganiami,
- protokoły odbioru częściowego,
- parametry sprawdzone w obecności komisji,
- stwierdzone usterki,
- decyzje komisji.

9. PODSTAWA PŁATNOŚCI

Ogólne ustalenia dotyczące podstawy płatności podano w części „Wymagania ogólne” pkt 9 specyfikacji technicznej.

Płatność za wykonane roboty odbywać się będzie na podstawie zapisów zawartych w umowie z Inwestorem.

10. PRZEPISY ZWIĄZANE

Nie wymienienie tytułu jakiegokolwiek dziedziny, grupy, podgrupy czy normy nie zwalnia Wykonawcy od obowiązku stosowania wymogów określonych prawem polskim. Wykonawca będzie przestrzegał praw autorskich i patentowych. Jest zobowiązany do odpowiedzialności za spełnienie wszystkich wymagań prawnych w odniesieniu do używanych opatentowanych urządzeń lub metod.

10.1 Normy

PN-B-06200:2002
PN-EN 10025:2002

Konstrukcje stalowe budowlane. Warunki wykonania i odbioru.
Wyroby walcowane na gorąco z niestopowych stali konstrukcyjnych. Warunki

PN-EN 10020:1996	techniczne dostawy.
PN-EN 10021 :1997	Stal. Klasyfikacja.
PN-EN 10027-1 :1994	Ogólne techniczne warunki dostaw stali i wyrobów stalowych.
PN-EN 10027-2:1994	Systemy oznaczania stali. Znaki stali, symbole główne.
PN-EN 10079:1996	Systemy oznaczania stali. System cyfrowy.
	Stal. Wyroby. Terminologia.

SPECYFIKACJA TECHNICZNA WYKONANIA I ODBIORU ROBÓT BUDOWLANYCH

D - 01.01.01

KORYTOWANIE WRAZ Z PROFILOWANIEM I ZAGĘSZCZANIEM PODŁOŻA

SPIS TREŚCI

- 1. WSTĘP**
 - 2. MATERIAŁY**
 - 3. SPRZĘT**
 - 4. TRANSPORT**
 - 5. WYKONANIE ROBÓT**
 - 6. KONTROLA JAKOŚCI ROBÓT**
 - 7. OBMIAR ROBÓT**
 - 8. ODBIÓR ROBÓT**
 - 9. PODSTAWA PŁATNOŚCI**
 - 10. PRZEPISY ZWIĄZANE**
-

1. WSTĘP

1.1. Przedmiot ST

Przedmiotem niniejszej szczegółowej specyfikacji technicznej są wymagania dotyczące wykonania i odbioru robót związanych z profilowaniem i zagęszczeniem podłoża, które zostaną wykonane na podstawie dokumentacji projektowej dla zadania pn. „Budowa Szkoły Podstawowej i Przedszkola Publicznego wraz z zagospodarowaniem terenu i zjazdami z drogi publicznej oraz instalacjami wewnętrznymi i zewnętrznymi: wod-kan, c.o., wentylacja i energetyczna oraz przebudową budynku istniejącego w Ostrowi Mazowieckiej”.

1.2. Zakres stosowania ST

Szczegółowa specyfikacja techniczna jest stosowana jako dokument przetargowy przy zlecaniu i realizacji robót wymienionych w pkt. 1.1.

1.3. Określenia podstawowe

Określenia i nazewnictwo użyte w niniejszej specyfikacji technicznej ST są zgodne z obowiązującymi podanymi w normach PN i przepisach Prawa budowlanego.

1.4. Zakres robót objętych ST

Ustalenia zawarte w niniejszej specyfikacji dotyczą zasad prowadzenia robót związanych z wykonaniem koryta niezbędnego do realizacji przedmiotowej inwestycji.

1.5. Ogólne wymagania dotyczące robót

Ogólne wymagania dotyczące robót omówiono w punkcie 1.5 ogólnej specyfikacji technicznej.

Wykonawca robót jest odpowiedzialny za jakość wykonania robót, ich zgodność z dokumentacją projektową, ST i poleceniami Inspektora Nadzoru Inwestorskiego.

Wykonanie robót winno być realizowane przez przedsiębiorstwo mające właściwe doświadczenie w realizacji tego typu robót i gwarantujące właściwą jakość ich wykonania. Przed przystąpieniem do robót Wykonawca winien się dokładnie zaznajomić z całością dokumentacji technicznej oraz projektem organizacji robót. Wszelkie ewentualne niejasności w sprawach technicznych należy wyjaśnić z autorami poszczególnych opracowań przed przystąpieniem do robót. Jakiegokolwiek zmiany w dokumentacji technicznej mogą być dokonywane w trakcie wykonawstwa, tylko po uzyskaniu akceptacji Inspektora, a w przypadku zmian dotyczących zasadniczych elementów lub rozwiązań projektowych należy uzyskać dodatkową akceptację Projektantów.

2. MATERIAŁY

2.1. Wymagania ogólne

Ogólne wymagania dotyczące materiałów, ich pozyskiwania i składowania omówiono w punkcie 2 ogólnej specyfikacji technicznej.

Materiały nie występują.

3. SPRZĘT

3.1. Wymagania ogólne

Ogólne wymagania dotyczące sprzętu, jego użytkowania omówiono w punkcie 3 ogólnej specyfikacji technicznej.

3.2. Sprzęt do wykonywania robót

Wykonawca przystępujący do wykonania profilowania podłoża powinien wykazać się możliwością korzystania z następującego sprzętu:

- równiarek lub spycharek uniwersalnych z ukośnie ustawianym lemieszem; Inżynier może dopuścić wykonanie koryta i profilowanie podłoża z zastosowaniem spycharki z lemieszem ustawionym prostopadle do kierunku pracy maszyny,
- koparek z czerpakami profilowymi (przy wykonywaniu wąskich koryt),
- walców statycznych, wibracyjnych lub płyt wibracyjnych.

Stosowany sprzęt nie może spowodować niekorzystnego wpływu na właściwości gruntu podłoża.

4. TRANSPORT

4.1. Wymagania ogólne

Ogólne wymagania dotyczące transportu omówiono w punkcie 4 ogólnej specyfikacji technicznej.

5. WYKONANIE ROBÓT

5.1. Wymagania ogólne

Ogólne wymagania dotyczące prowadzenia prac związanych z wykonaniem robót omówiono w punkcie 5 ogólnej specyfikacji technicznej.

Roboty budowlane należy wykonać zgodnie z polskimi normami oraz wytycznymi technologicznymi producenta.

5.2. Warunki przystąpienia do robót

Wykonawca może przystąpić do wykonywania profilowania i zagęszczenia podłoża dopiero po zakończeniu i odebraniu robót związanych z wykonaniem elementów odwodnienia i instalacji urządzeń podziemnych w korpusie ziemnym.

Wykonawca powinien przystąpić do wykonywania profilowania i zagęszczenia podłoża bezpośrednio przed rozpoczęciem robót związanych z wykonaniem warstw nawierzchni. Wcześniejsze przystąpienie do wykonania profilowania i zagęszczenia podłoża i wykonywanie tych robót z wyprzedzeniem jest możliwe wyłącznie za zgodą Inspektora nadzoru, w korzystnych warunkach atmosferycznych.

W wykonanym korycie oraz wyprofilowanym i zagęszczonym podłożu nie może odbywać się ruch budowlany, niezwiązany bezpośrednio z wykonaniem pierwszej warstwy nawierzchni.

5.3. Kolizje z urządzeniami obcymi

Z uwagi na możliwość wystąpienia w strefie usytuowania obiektu podziemnych sieci uzbrojenia terenu, w trakcie realizacji robót należy zachować szczególną ostrożność. Kolidujące sieci należy przebudować lub zabezpieczyć. Projektowane rozwiązania należy uzgodnić z właściwymi gestorami. W przypadku odkrycia istniejących sieci nie uwidoczniionych na podkładach mapowych, celem ich zabezpieczenia należy ułożyć na nich stalowe, połówkowe rury ochronne (dopuszcza się też rury HDPE).

5.4. Wykonanie koryta

Paliki lub szpilki do prawidłowego ukształtowania koryta w planie i profilu powinny być wcześniej przygotowane.

Paliki lub szpilki należy ustawiać w osi drogi i w rzędach równoległych do osi drogi lub w inny sposób zaakceptowany przez Inspektora nadzoru. Rozmieszczenie palików lub szpilek powinno umożliwiać naciągnięcie sznurków lub linek do wytyczenia robót w odstępach nie większych niż co 10 metrów.

Rodzaj sprzętu, a w szczególności jego moc należy dostosować do rodzaju gruntu, w którym prowadzone są roboty i do trudności jego odspojenia.

Koryto można wykonywać ręcznie, gdy jego szerokość nie pozwala na zastosowanie maszyn, na przykład na poszerzeniach lub w przypadku robót o małym zakresie. Sposób wykonania musi być zaakceptowany przez Inspektora nadzoru.

Grunt odspoiony w czasie wykonywania koryta powinien być wykorzystany zgodnie z ustaleniami Dokumentacji projektowej i ST, tj. wbudowany w nasyp lub odwieziony na odkład w miejsce wskazane przez Inspektora nadzoru.

Profilowanie i zagęszczenie podłoża należy wykonać zgodnie z zasadami określonymi w pkt. 5.5.

5.5. Profilowanie i zagęszczanie podłoża

Przed przystąpieniem do profilowania podłoże powinno być oczyszczone ze wszelkich zanieczyszczeń.

Po oczyszczeniu powierzchni podłoża należy sprawdzić, czy istniejące rzedne terenu umożliwiają uzyskanie po profilowaniu zaprojektowanych rzędnych podłoża. Zaleca się, aby rzedne terenu przed profilowaniem były o co najmniej 5 cm wyższe niż projektowane rzedne podłoża.

Jeżeli powyższy warunek nie jest spełniony i występują zaniżenia poziomu w podłożu przewidzianym do profilowania, Wykonawca powinien spulchnić podłoże na głębokość zaakceptowaną przez Inspektora nadzoru, dowieźć dodatkowy grunt spełniający wymagania obowiązujące dla górnej strefy korpusu, w ilości koniecznej do uzyskania wymaganych rzędnych wysokościowych.

Do profilowania podłoża należy stosować równiarki. Ścięty grunt powinien być wykorzystany w robotach ziemnych lub w inny sposób zaakceptowany przez Inspektora nadzoru.

Bezpośrednio po profilowaniu podłoża należy przystąpić do jego zagęszczania. Zagęszczanie podłoża należy kontynuować do osiągnięcia wskaźnika zagęszczenia nie mniejszego od podanego w dokumentacji projektowej.

5.6. Utrzymanie koryta oraz wyprofilowanego i zagęszczonego podłoża

Podłoże (koryto) po wyprofilowaniu i zagęszczeniu powinno być utrzymywane w dobrym stanie.

Jeżeli po wykonaniu robót związanych z profilowaniem i zagęszczeniem podłoża nastąpi przerwa w robotach i Wykonawca nie przystąpi natychmiast do układania warstw nawierzchni, to powinien on zabezpieczyć podłoże przed nadmiernym zawilgoceniem, na przykład przez rozłożenie folii lub w inny sposób zaakceptowany przez Inspektora nadzoru.

Jeżeli wyprofilowane i zagęszczone podłoże uległo nadmiernemu zawilgoceniu, to do układania kolejnej warstwy można przystąpić dopiero po jego naturalnym osuszeniu.

Po osuszeniu podłoża Inspektor nadzoru oceni jego stan i ewentualnie zaleci wykonanie niezbędnych napraw. Jeżeli zawilgocenie nastąpiło wskutek zaniedbania Wykonawcy, to naprawę wykona on na własny koszt.

6. KONTROLA JAKOŚCI ROBÓT

6.1. Wymagania ogólne

Ogólne wymagania dotyczące kontroli jakości robót podano w części „Wymagania ogólne” pkt 6 specyfikacji technicznej.

6.2. Badania w czasie robót

6.2.1. Częstotliwość oraz zakres badań i pomiarów

Częstotliwość oraz zakres badań i pomiarów dotyczących cech geometrycznych i zagęszczenia koryta i wyprofilowanego podłoża podaje tablica 2.

Tablica 2. Częstotliwość oraz zakres badań i pomiarów wykonanego koryta i wyprofilowanego podłoża

Lp.	Wyszczególnienie badań i pomiarów	Minimalna częstotliwość badań i pomiarów
1	Szerokość koryta	co 50m
2	Równość podłużna	co 20 m, w punktach charakterystycznych
3	Równość poprzeczna	co 50m
4	Spadki poprzeczne *)	co 50m
5	Rzędne wysokościowe	co 50 m, we wszystkich punktach charakterystycznych
6	Ukształtowanie osi w planie *)	co 50 m, we wszystkich punktach charakterystycznych
7	Zagęszczenie, wilgotność gruntu podłoża	w 2 punktach na dziennej działce roboczej, lecz nie rzadziej niż raz na 600 m ²

*) Dodatkowe pomiary spadków poprzecznych i ukształtowania osi w planie należy wykonać w punktach głównych łuków poziomych

6.2.2. Szerokość koryta (profilowanego podłoża)

Szerokość koryta i profilowanego podłoża nie może różnić się od szerokości projektowanej o więcej niż +10 cm i -5 cm.

6.2.3. Równość koryta

Nierówności podłużne koryta i profilowanego podłoża należy mierzyć 4-metrową łatą zgodnie z normą BN-68/8931-04.
Nierówności poprzeczne należy mierzyć 4-metrową łatą.
Nierówności nie mogą przekraczać 20 mm.

6.2.4. Spadki poprzeczne

Spadki poprzeczne koryta i profilowanego podłoża powinny być zgodne z Dokumentacją projektową z tolerancją $\pm 0,5\%$.

6.2.5. Rzędne wysokościowe

Różnice pomiędzy rzędnymi wysokościowymi koryta lub wyprofilowanego podłoża i rzędnymi projektowanymi nie powinny przekraczać +1 cm, -2 cm.

6.2.6. Ukształtowanie osi w planie

Oś w planie nie może być przesunięta w stosunku do osi projektowanej o więcej niż ± 5 cm.

6.2.7. Zagęszczenie koryta (profilowanego podłoża)

Wskaźnik zagęszczenia koryta i wyprofilowanego podłoża określony wg BN-77/8931-12 nie powinien być mniejszy od podanego w tablicy 1.

Jeśli jako kryterium dobrego zagęszczenia stosuje się porównanie wartości modułów odkształcenia, to wartość stosunku wtórnego do pierwotnego modułu odkształcenia, określonych zgodnie z normą BN-64/8931-02 nie powinna być większa od 2,2.

Wilgotność w czasie zagęszczania należy badać według PN-EN 1097-5. Wilgotność gruntu podłoża powinna być równa wilgotności optymalnej z tolerancją od 20% do +10%.

6.3. Zasady postępowania z wadliwie wykonanymi odcinkami koryta (profilowanego podłoża)

Wszystkie powierzchnie, które wykazują większe odchylenia cech geometrycznych od określonych w pkt. 6.2 powinny być naprawione przez spulchnienie do głębokości co najmniej 10 cm, wyrównanie i powtórne zagęszczenie. Dodanie nowego materiału bez spulchnienia wykonanej warstwy jest niedopuszczalne.

7. OBMIAR ROBÓT

Ogólne zasady obmiaru robót podano w części „Wymagania ogólne” pkt 7 specyfikacji technicznej.

Jednostką obmiaru robót jest 1 m² wykonanego i odebranego profilowania podłoża zgodnie z Dokumentacją Projektową i pomiarem w terenie.

8. ODBIÓR ROBÓT

Ogólne zasady odbioru robót podano w części „Wymagania ogólne” pkt 8 specyfikacji technicznej.

Celem odbioru jest protokolarnie dokonanie finalnej oceny rzeczywistego wykonania robót w odniesieniu do ich ilości, jakości i wartości. Roboty uznaje się za wykonane zgodnie z dokumentacją projektową, ST i wymaganiami Kierownika Projektu, jeżeli wszystkie pomiary i badania z zachowaniem tolerancji według pkt. 6.

9. PODSTAWA PŁATNOŚCI

Ogólne ustalenia dotyczące podstawy płatności podano w części „Wymagania ogólne” pkt 9 specyfikacji technicznej.

Płatność za wykonane roboty odbywać się będzie na podstawie zapisów zawartych w umowie z Inwestorem.

10. PRZEPISY ZWIĄZANE

Nie wymienienie tytułu jakiegokolwiek dziedziny, grupy, podgrupy czy normy nie zwalnia Wykonawcy od obowiązku stosowania wymogów określonych prawem polskim. Wykonawca będzie przestrzegał praw autorskich i patentowych. Jest zobowiązany do odpowiedzialności za spełnienie wszystkich wymagań prawnych w odniesieniu do używanych opatentowanych urządzeń lub metod.

10.1. Normy

PN-S-02201	Drogi samochodowe. Nawierzchnie drogowe. Podziały, nazwy i określenia.
PN-S-02205	Drogi samochodowe. Roboty ziemne. Wymagania i badania.
PN-B-04481	Grunty budowlane. Badania próbek gruntu;
PN-EN 1097-5	Kruszywa mineralne. Badania. Oznaczanie wilgotności;
BN-77/8931-12	Oznaczanie wskaźnika zagęszczenia gruntu.

SPECYFIKACJA TECHNICZNA WYKONANIA I ODBIORU ROBÓT BUDOWLANYCH

D-01.02.01

PODBUDOWA Z KRUSZYWA ŁAMANEGO STABILIZOWANEGO MECHANICZNIE

SPIS TREŚCI

- 1. WSTĘP**
 - 2. MATERIAŁY**
 - 3. SPRZĘT**
 - 4. TRANSPORT**
 - 5. WYKONANIE ROBÓT**
 - 6. KONTROLA JAKOŚCI ROBÓT**
 - 7. OBMIAR ROBÓT**
 - 8. ODBIÓR ROBÓT**
 - 9. PODSTAWA PŁATNOŚCI**
 - 10. PRZEPISY ZWIĄZANE**
-

1. WSTĘP

1.1. Przedmiot ST

Przedmiotem niniejszej szczegółowej specyfikacji technicznej są wymagania dotyczące wykonania i odbioru robót związanych z wykonaniem podbudowy z kruszywa łamanego stabilizowanego mechanicznie, która zostanie wykonana na podstawie dokumentacji projektowej dla zadania pn.: „Budowa Szkoły Podstawowej i Przedszkola Publicznego wraz z zagospodarowaniem terenu i zjazdami z drogi publicznej oraz instalacjami wewnętrznymi i zewnętrznymi: wod-kan, c.o., wentylacja i energetyczna oraz przebudową budynku istniejącego w Ostrowi Mazowieckiej”.

1.2. Zakres stosowania ST

Szczegółowa specyfikacja techniczna jest stosowana jako dokument przetargowy przy zlecaniu i realizacji robót wymienionych w pkt. 1.1.

1.3. Określenia podstawowe

Określenia i nazewnictwo użyte w niniejszej specyfikacji technicznej ST są zgodne z obowiązującymi podanymi w normach PN i przepisach Prawa budowlanego.

Użyte w ST wymienione poniżej określenia należy rozumieć w każdym przypadku następująco:

Podbudowa z kruszywa łamanego stabilizowanego mechanicznie - jedna lub więcej warstw zagęszczonej mieszanki, która stanowi warstwę nośną nawierzchni drogowej.

Stabilizacja mechaniczna - proces technologiczny, polegający na odpowiednim zagęszczeniu w optymalnej wilgotności kruszywa o właściwie dobranym uziarnieniu

1.4. Zakres robót objętych ST

Ustalenia zawarte w niniejszej specyfikacji dotyczą zasad prowadzenia robót związanych z wykonywaniem podbudowy z kruszywa łamanego stabilizowanego mechanicznie.

Zakres występowania podbudowy z kruszywa łamanego stabilizowanego mechanicznie zgodnie z Dokumentacją Projektową.

1.5. Ogólne wymagania dotyczące robót

Ogólne wymagania dotyczące robót omówiono w punkcie 1.5 ogólnej specyfikacji technicznej.

Wykonawca robót jest odpowiedzialny za jakość wykonania robót, ich zgodność z dokumentacją projektową, ST i poleceniami Inspektora Nadzoru Inwestorskiego.

Wykonanie robót winno być realizowane przez przedsiębiorstwo mające właściwe doświadczenie w realizacji tego typu robót i gwarantujące właściwą jakość ich wykonania. Przed przystąpieniem do robót Wykonawca winien się dokładnie zaznajomić z całością dokumentacji technicznej oraz projektem organizacji robót. Wszelkie ewentualne niejasności w sprawach technicznych należy wyjaśnić z autorami poszczególnych opracowań przed przystąpieniem do robót. Jakikolwiek zmiany w dokumentacji technicznej mogą być dokonywane w trakcie wykonawstwa, tylko po uzyskaniu akceptacji Inspektora, a w przypadku zmian dotyczących zasadniczych elementów lub rozwiązań projektowych należy uzyskać dodatkową akceptację Projektantów.

2. MATERIAŁY

2.1. Wymagania ogólne

Ogólne wymagania dotyczące materiałów, ich pozyskiwania i składowania omówiono w punkcie 2 ogólnej specyfikacji technicznej.

Wszystkie materiały przewidziane do wbudowania będą zgodne z postanowieniami Umowy i poleceniami Inspektora Nadzoru. W oznaczonym czasie przed wbudowaniem Wykonawca przedstawi szczegółowe informacje dotyczące źródła wytwarzania i wydobywania materiałów oraz odpowiednie świadectwa badań, dokumenty dopuszczenia do obrotu i stosowania w budownictwie i próbki do zatwierdzenia Inspektorowi Nadzoru. Wykonawca ponosi odpowiedzialność za spełnienie wymagań ilościowych i jakościowych materiałów dostarczanych na plac budowy oraz za ich właściwe składowanie i wbudowanie.

2.2. Wykaz podstawowych materiałów potrzebnych do wykonania robót

2.3. Kruszywa stabilizowane mechanicznie

Materiały do wykonania podbudowy z kruszyw łamanych stabilizowanych mechanicznie powinny spełniać wymagania zawarte w PN-EN 13242:2004 oraz w WT-4.

2.3.1. Uziarnienie i wymagania wobec kruszywa i mieszanek kruszywa

Określone według PN-EN 933-1 uziarnienie muszą spełniać wymagania przedstawione na poniższym rysunku 12.

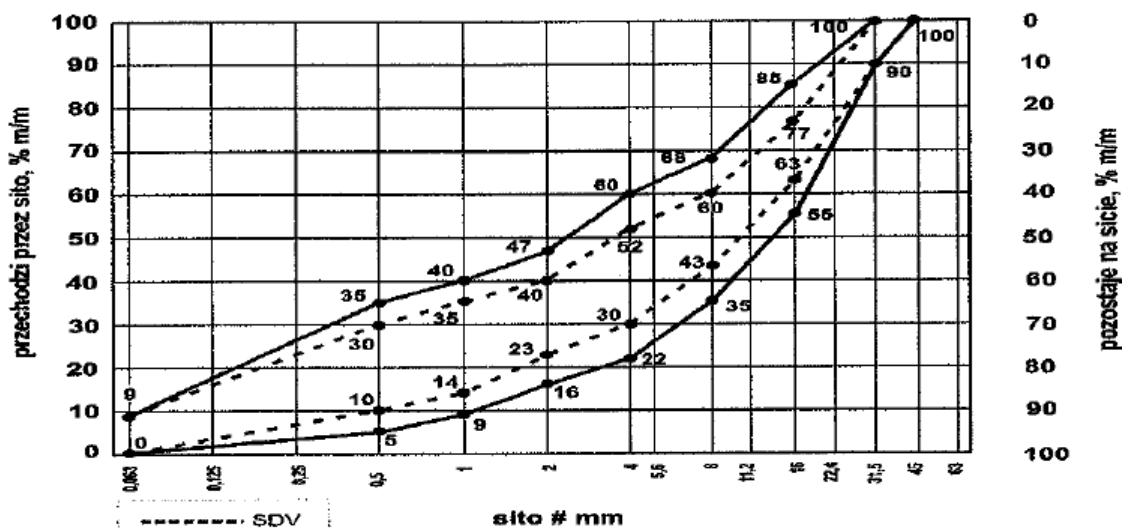

Rys. 12. Mieszanka niezwiązana 0/31, 5 do warstw podbudowy zasadniczej

Tablica 1. Wymagania wobec kruszyw do mieszanek niezwiązanych do warstw podbudowy zgodnie z PN-EN 13242:2004

Właściwość	Wymagania wobec kruszywa do mieszanek niezwiązanych przeznaczonych do zastosowania w warstwie: Podbudowy zasadniczej nawierzchni drogi obciążonej ruchem
	KR1 i KR2
Zestaw sit #	0,063; 0,5; 1; 2; 4; 5,6; 8; 11,2; 16; 22,4; 31,5 Wszystkie frakcje dozwolone
Uziarnienie wg PN-EN 933-1	$G_{c80/20}$ G_{F80} G_{A75}
Ogólne granice i tolerancje uziarnienia kruszywa grubego na sitach pośrednich wg PN-en 933-1	$GT_{c20/15}$
Tolerancje typowego uziarnienia kruszywa drobnego i kruszywa o ciągłym uziarnieniu wg PN-EN 933-1	GT_{F10} GT_{A20}
Kształt kruszywa grubego wg PN-EN 933-4, a) maksymalne wartości wskaźnika płaskości	Fl_{50}
lub b) maksymalne wartości wskaźnika kształtu	Sl_{55}
Kategorie procentowych zawartości ziaren o powierzchni przekruszonej lub łamanych oraz ziaren całkowicie zaokrąglonych w kruszywie grubym wg PN-EN 933-5	$C_{90/3}$
Zawartość pyłów wg PN-EN 933-1, a) w kruszywie grubym"	$f_{Deklarowana}$
b) w kruszywie drobnym"	$f_{Deklarowana}$
Jakość pyłów	Właściwość badana na mieszkankach

Właściwość	Wymagania wobec kruszywa do mieszanek niezwiązanych przeznaczonych do zastosowania w warstwie: Podbudowy zasadniczej nawierzchni drogi obciążonej ruchem
	KR1 i KR2
Odporność na rozdrabnianie wg PN-EN 1097-2, kategoria nie wyższa niż	LA ₄₀
Odporność na ścieranie kruszywa grubego wg PN-EN 1097-1	M _{DE} Deklarowana
Gęstość wg PN-EN 1097-6:2001, rozdział 7,8 albo 9	Deklarowana
Nasiąkliwość wg PN-EN 1097-6:2001 rozdział 7, 8 lub 9 (w zależności od frakcji)	W _{cm} NR WA ₂₄₂ *****)
Siarczany rozpuszczalne w kwasie wg PN-EN 1744-1	AS _{NR}
Całkowita zawartość siarki wg PN-EN 1744/1	S _{NR}
Stalność objętości żużla stalowniczego wg PN-EN 1744-1:1998, rozdział 19.3	V ₅
Rozpad krzemianowy w żużlu wielkopieczowym kawałkowym wg PN-EN 1744-1:1998, p. 19.1	Bez rozpadu
Rozpad żelazawy w żużlu wielkopieczowym kawałkowym wg PN-EN 1744-1:1998, p. 19.2	Bez rozpadu
Składniki rozpuszczalne w wodzie wg PN-EN 1744-3	Brak substancji szkodliwych dla środowiska
Zanieczyszczenia	Brak ciał obcych tj. drewna, szkła i plastiku
Zgorzel słoneczna bazaltu wg PN-EN 1367-3, wg PN-EN 1097-2	SB _{LA}
Mrozoodporność na frakcji kruszywa 8/16 wg PN-EN 1367-1	Skąły magmowe i przeobrażone: F4 Skąły osadowe: F10
Skład materiałowy	Deklarowany

*) Łączna zawartość pyłów w mieszance powinna mieścić się w wybranych krzywych granicznych.

*****) W przypadku gdy wymaganie nie jest spełnione, należy sprawdzić mrozoodporność.

Tablica 2. Wymagania wobec mieszanek niezwiązanych do warstw podbudowy

Właściwość	Wymagania wobec mieszanek niezwiązanych przeznaczonych do zastosowania w warstwie: Podbudowy zasadniczej nawierzchni drogi obciążonej ruchem
	KR1 i KR2
Uziarnienie mieszanek	0/31,5
Maksymalna zawartość pyłów, kategoria UF	UF ₉
Minimalna zawartość pyłów, kategoria LF	LF _{NR}
Zawartość nadziarna, kategoria OC	OC ₉₀
Wymagania wobec uziarnienia	Krzywe uziarnienia wg. Rysunku 12
Wymagania wobec jednorodności uziarnienia partii – porównanie z deklarowaną przez producenta (S)	Wg tab 3
Wymagania wobec jednorodności uziarnienia na sitach kontrolnych – różnice w przesiewach	Wg tab 4
Wrażliwość na mróz, wskaźnik piaskowy SE**), co najmniej	45
Odporność na rozdrabnianie (dotyczy frakcji 10/14 odsianej z mieszanki) wg PN-EN 1097-1, kategoria nie wyższa niż	LA ₃₅
Odporność na ścieranie (dotyczy frakcji 10/14 odsianej z mieszanki) wg PN-EN 1097-1, kategoria M _{DE}	deklarowana
Mrozoodporność (dotyczy frakcji kruszywa 8/16 odsianej z mieszanki)	F4

Właściwość	Wymagania wobec mieszanek niezwiązanych przeznaczonych do zastosowania w warstwie: Podbudowy zasadniczej nawierzchni drogi obciążonej ruchem
	KR1 i KR2
wg PN-EN 1367-1	
Wartość CBR po zagęszczeniu do wskaźnika zagęszczenia $Is=1,0$ i moczeniu w wodzie 96h, co najmniej	≥ 80
Wodoprzepuszczalność mieszanki w warstwie odsączającej po zagęszczeniu wg metody Proctora do wskaźnika $Is=1,0$; współczynnik filtracji k , co najmniej cm/s	Brak wymagań
Zawartość wody w mieszance zagęszczanej, % (m/m) wilgotności optymalnej wg metody Proctora	80-100

**) Badanie wskaźnika piaskowego wykonać na mieszance po pięciokrotnym zagęszczeniu metodą Proctora.

Tablica 3. Wymagania wobec jednorodności uziarnienia na sitach kontrolnych

Mieszanka niezwiązana	Porównanie z deklarowaną przez producenta wartością (S) Tolerancje przesiewu przez sito (mm), %(m/m)									
	0,5	1	2	4	5,6	8	11,2	16	22,4	31,5
0/31,5	± 5	± 5	± 7	± 8	-	± 8	-	± 8		
0/45	± 5	± 5	± 7	-	± 8	-	± 8	-	± 8	
0/63	-	± 5	± 5	± 7	-	± 8	-	± 8		± 8

Tablica 4. Wymagania wobec ciągłości uziarnienia na sitach kontrolnych

Mieszanka	Minimalna i maksymalna zawartość frakcji w mieszankach; [różnice przesiewów w %(m/m) przez sito (mm)]															
	1/2		2/4		2/5,6		4/8		5,6/11,2		8/16		11,2/22,4		16/31,5	
	min.	max	min.	max	min.	max	min.	max	min.	max	min.	max	min.	max	min.	max
0/31,5	4	15	7	20	-	-	10	25	-	-	10	25	-	-	-	-
0/45	4	15	-	-	7	20	-	-	10	25	-	-	10	25		--
0/63	-	-	4	15	-	-	7	20	-	-	10	25	-	-	10	25

2.3.2. Woda

Woda stosowana do wykonania niniejszych prac, powinna odpowiadać wymaganiom normy PN-EN 1008:2004.

3. SPRZĘT

3.1. Wymagania ogólne

Ogólne wymagania dotyczące sprzętu, jego użytkowania omówiono w punkcie 3 ogólnej specyfikacji technicznej.

3.2. Sprzęt do wykonywania robót

Wykonawca przystępujący do wykonania podbudowy z kruszywa łamanego stabilizowanego mechanicznie powinien wykazać się możliwością korzystania z następującego sprzętu:

- o Mieszarek do wytwarzania mieszanki, wyposażonych w urządzenia dozujące wodę. Mieszarki powinny zapewnić wytworzenie jednorodnej mieszanki o wilgotności optymalnej. Wymaganie to jest zbędne, jeżeli producent kruszywa gwarantuje dostawę jednorodnej mieszanki wymaganym uziarnieniu i odpowiedniej wilgotności;
- o Równiarek albo układarek do rozkładania mieszanki. Za zgodą Inżyniera do rozkładania mieszanki na drogach o ruchu mniejszym od ciężkiego można dopuścić spycharki;
- o Walców ogumionych i stalowych wibracyjnych lub statycznych do zagęszczania. W miejscach trudno dostępnych powinny być stosowane zagęszczarki płytowe, ubijaki mechaniczne lub małe walce wibracyjne.

4. TRANSPORT

4.1. Wymagania ogólne

Ogólne wymagania dotyczące transportu omówiono w punkcie 4 ogólnej specyfikacji technicznej.

4.2. Transport materiałów

Kruszywa można przewozić dowolnymi środkami transportu w warunkach zabezpieczających je przed zanieczyszczeniem, zmieszaniem z innymi materiałami, nadmiernym wysuszeniem i zawilgoceniem.

Transport cementu powinien odbywać się zgodnie z BN-88/6731-08.

Transport pozostałych materiałów powinien odbywać się zgodnie z wymaganiami norm przedmiotowych

5. WYKONANIE ROBÓT

5.1. Wymagania ogólne

Ogólne wymagania dotyczące prowadzenia prac związanych z wykonaniem robót omówiono w punkcie 5 ogólnej specyfikacji technicznej.

Roboty budowlane należy wykonać zgodnie z polskimi normami oraz wytycznymi technologicznymi producenta.

5.2. Przygotowanie podłoża

Podłoże pod podbudowę powinno spełniać wymagania określone w ST „Podbudowa i ulepszone podłoże z gruntów lub kruszyw stabilizowanych spoiwami hydraulicznymi”.

Podbudowa powinna być ułożona na podłożu zapewniającym nieprzenikanie drobnych cząstek gruntu do podbudowy. Warunek nieprzenikania należy sprawdzić wzorem:

$$\frac{D_{15}}{d_{85}} \leq 5$$

gdzie:

D_{15} - wymiar boku oczka sita, przez które przechodzi 15% ziarn warstwy podbudowy lub warstwy odsączającej, w milimetrach;

d_{85} - wymiar boku oczka sita, przez które przechodzi 85% ziarn gruntu podłoża, w milimetrach.

Jeżeli warunek nie może być spełniony, należy na podłożu ułożyć warstwę odcinającą lub odpowiednio dobraną geowłókninę. Ochronne właściwości geowłókniny, przeciw przenikaniu drobnych cząstek gruntu, wyznacza się z warunku:

$$\frac{d_{50}}{O_{90}} \leq 1,2$$

gdzie:

d_{50} - wymiar boku oczka sita, przez które przechodzi 50 % ziarn gruntu podłoża, w milimetrach;

O_{90} - umowna średnica porów geowłókniny odpowiadająca wymiarom frakcji gruntu zatrzymująca się na geowłókninie w ilości 90% (m/m); wartość parametru O_{90} powinna być podawana przez producenta geowłókniny.

Paliki lub szpilki do prawidłowego ukształtowania podbudowy powinny być wcześniej przygotowane.

Paliki lub szpilki powinny być ustawione w osi drogi i w rzędach równoległych do osi drogi, lub w inny sposób zaakceptowany przez Inżyniera.

Rozmieszczenie palików lub szpilek powinno umożliwiać naciągnięcie sznurków lub linek do wytyczenia robót w odstępach nie większych, niż co 10 m.

Podbudowa powinna być wytyczona w sposób umożliwiający jej wykonanie zgodnie z Dokumentacją Projektową lub według zaleceń Inżyniera z tolerancjami określonymi w niniejszej SST.

Jeżeli podłoże ulepszone, wykonane z materiałów związanych spoiwami wykazuje jakiegokolwiek wady, to powinny być one usunięte według zasad zaakceptowanych przez Inżyniera.

5.3. Wytwarzanie mieszanki kruszywa

Mieszanke kruszywa o ściśle określonym uziarnieniu i wilgotności optymalnej należy wytwarzać w mieszarkach gwarantujących utrzymanie jednorodnej mieszanki. Ze względu na konieczność zapewnienia jednorodności nie dopuszcza się wytwarzania mieszanki przez mieszanie poszczególnych frakcji na drodze. Mieszanka po wyprodukowaniu powinna być od razu transportowana na miejsce wbudowania w taki sposób, aby nie uległa rozsegregowaniu i wysychaniu.

5.4. Wbudowywanie i zagęszczanie mieszanki kruszywa

Mieszanka kruszywa powinna być rozkładana w warstwie o jednakowej grubości, takiej, aby jej ostateczna grubość po zagęszczeniu była równa grubości projektowanej. Grubość pojedynczo układanej warstwy nie może przekraczać 20 cm po zagęszczeniu. Warstwa podbudowy powinna być rozłożona w sposób zapewniający osiągnięcie wymaganych spadków i rzędnych wysokościowych. Jeżeli podbudowa składa się z więcej niż jednej warstwy kruszywa, to każda warstwa powinna być wyprofilowana i zagęszczona z zachowaniem wymaganych spadków i rzędnych wysokościowych. Rozpoczęcie budowy każdej następnej warstwy może nastąpić po odbiorze poprzedniej warstwy przez Inżyniera.

Wilgotność mieszanki kruszywa podczas zagęszczania powinna odpowiadać wilgotności optymalnej, określonej według próby Proctora, zgodnie z PN-88/B-04481 (metoda II). Materiał nadmiernie nawilgocony, powinien zostać osuszony przez mieszanie i napowietrzanie. Jeżeli wilgotność mieszanki kruszywa jest niższa od optymalnej o 20% jej wartości, mieszanka powinna być zwilżona określoną ilością wody i równomiernie wymieszana. W przypadku, gdy wilgotność mieszanki kruszywa jest wyższa od optymalnej o 10% jej wartości, mieszankę należy osuszyć.

Wskaźnik zagęszczenia podbudowy wg BN-77/8931-12 powinien odpowiadać przyjętemu poziomowi wskaźnika nośności podbudowy wg tablicy 1, lp. 10.

5.5. Odcinek próbny

Jeżeli Inżynier uzna to za konieczne to, co najmniej 10 dni przed rozpoczęciem robót, Wykonawca wykona odcinek próbny w celu:

- stwierdzenia czy sprzęt budowlany do mieszania, rozkładania i zagęszczania kruszywa jest właściwy;
- określenia grubości warstwy materiału w stanie luźnym, koniecznej do uzyskania wymaganej grubości warstwy po zagęszczeniu;
- określenia liczby przejść sprzętu zagęszczającego, potrzebnej do uzyskania wymaganego wskaźnika zagęszczenia.

Na odcinku próbnym Wykonawca powinien użyć takich materiałów oraz sprzętu do mieszania, rozkładania i zagęszczania, jakie będą stosowane do wykonywania podbudowy na budowie.

Powierzchnia oraz lokalizacja odcinka próbnego powinny zostać wskazanym przez Inżyniera.

Wykonawca może przystąpić do wykonywania podbudowy po zaakceptowaniu odcinka próbnego przez Inżyniera.

5.6. Utrzymanie podbudowy

Podbudowa po wykonaniu, a przed ułożeniem następnej warstwy, powinna być utrzymywana w dobrym stanie. Jeżeli Wykonawca będzie wykorzystywał, za zgodą Inżyniera, gotową podbudowę do ruchu budowlanego, to jest obowiązany naprawić wszelkie uszkodzenia podbudowy, spowodowane przez ten ruch. Koszt napraw wynikłych z niewłaściwego utrzymania podbudowy obciąża Wykonawcę robót.

6. KONTROLA JAKOŚCI ROBÓT

6.1. Wymagania ogólne

Ogólne wymagania dotyczące kontroli jakości robót podano w części „Wymagania ogólne” pkt 6 specyfikacji technicznej.

6.2. Badania przed przystąpieniem do robót

Przed przystąpieniem do robót Wykonawca powinien wykonać badania kruszyw przeznaczonych do wykonania robót i przedstawić wyniki tych badań Inżynierowi w celu akceptacji materiałów. Badania te powinny obejmować wszystkie właściwości określone w pkt 2.3.1 niniejszej SST.

6.3. Badania w czasie robót

6.3.1. Częstotliwość oraz zakres badań i pomiarów

Częstotliwość oraz zakres badań podano w tablicy 5.

Tablica 5. Częstotliwość oraz zakres badań przy budowie podbudowy z kruszywa łamanego stabilizowanego mechanicznie

Lp.	Wyszczególnienie badań	Częstotliwość badań	
		Minimalna liczba badań na dziennej działce roboczej	Maksymalna powierzchnia podbudowy przypadająca na jedno badanie (m ²)
1	Uziarnienie mieszanki	2	600
2	Wilgotność mieszanki		
3	Zagęszczenie warstwy	2	1000
4	Badanie właściwości kruszywa wg tab. 1, pkt. 2.3.2	dla każdej partii kruszywa i przy każdej zmianie kruszywa	

6.3.2. Uziarnienie mieszanki

Kontrola uziarnienia rozłożonego kruszywa powinna być przeprowadzana 2 razy na każdej dziennej działce roboczej za pomocą analizy sitowej. Próbkę należy pobierać w sposób losowy, z rozłożonej warstwy, przed jej zagęszczeniem.

Uziarnienie mieszanki powinno być zgodne z wymaganiami podanymi w pkt. 2.3.1.

Wyniki badań powinny być na bieżąco przekazywane Inżynierowi.

6.3.3. Wilgotność mieszanki

Wilgotność należy określić według PN-EN 1097-5, do kontroli należy pobierać 2 próbki z każdej dziennej działki roboczej. Wilgotność mieszanki powinna odpowiadać wilgotności optymalnej, określonej według próby Proctora, zgodnie z PN-88/B-04481 (metoda II), z tolerancją +10% -20%.

6.3.4. Zagęszczenie podbudowy

Kontrola zagęszczenia i nosności podbudowy stabilizowanej mechanicznie należy przeprowadzać nie rzadziej niż 1 raz na 500 m² i w miejscach wątpliwych wskazanych przez Inżyniera.

Zagęszczenie każdej warstwy powinno odbywać się aż do osiągnięcia wymaganego wskaźnika zagęszczenia.

Zagęszczenie podbudowy należy sprawdzać według BN-77/8931-12. W przypadku, gdy przeprowadzenie badania jest niemożliwe ze względu na gruboziarniste kruszywo, kontrolę zagęszczenia należy oprzeć na metodzie obciążeń płytowych, wg BN-64/8931-02.

Zagęszczenie podbudowy stabilizowanej mechanicznie należy uznać za prawidłowe, gdy stosunek wtórnego modułu E₂ do pierwotnego modułu odkształcenia E₁ jest nie większy od 2,2 dla każdej warstwy konstrukcyjnej podbudowy.

$$\frac{E_2}{E_1} \leq 2,2$$

6.3.5. Właściwości kruszywa

Badania kruszywa powinny obejmować ocenę wszystkich właściwości określonych w pkt 2.3.1. należy przeprowadzić dla każdej partii kruszywa i przy każdej zmianie kruszywa.

Próbki do badań pełnych powinny być pobierane przez Wykonawcę w sposób losowy w obecności Inżyniera.

6.4. Wymagania dotyczące cech geometrycznych podbudowy

6.4.1. Częstotliwość oraz zakres pomiarów

Częstotliwość oraz zakres pomiarów dotyczących cech geometrycznych podbudowy podano w tablicy 6.

Tablica 6. Częstotliwość oraz zakres pomiarów wykonanej podbudowy z kruszywa łamanego stabilizowanego mechanicznie

Lp.	Wyszczególnienie badań i pomiarów	Minimalna częstotliwość pomiarów
1	Szerokość podbudowy	2 razy na 100m
2	Równość podłużna	w sposób ciągły planografem albo co 20 m łatą na każdym pasie ruchu
3	Równość poprzeczna	2 razy na 100m
4	Spadki poprzeczne*)	2 razy na 100m
5	Rzędne wysokościowe	co 25 m
6	Ukształtowanie osi w planie*)	co 25 m
7	Grubość podbudowy	Podczas budowy: w 3 punktach na każdej działce roboczej, lecz nie rzadziej niż raz na 200 m ² Przed odbiorem: w 3 punktach
8	Nośność podbudowy: - moduł odkształcenia - ugięcie sprężyste	co najmniej w dwóch przekrojach na zadaniu co najmniej w 10 punktach na zadaniu

*) Dodatkowe pomiary spadków poprzecznych i ukształtowania osi w planie należy wykonać w punktach głównych łuków poziomych.

6.4.2. Szerokość podbudowy

Szerokość podbudowy nie może różnić się od szerokości projektowanej o więcej niż +10 cm, -5 cm.

Na jezdniach bez krawężników szerokość podbudowy powinna być większa od szerokości warstwy wyżej leżącej, o co najmniej 25 cm lub o wartość wskazaną w Dokumentacji Projektowej.

6.4.3. Równość podbudowy

Kontrola równości podłużnej podbudowy powinna być mierzona 4-metrową łatą lub planografem, zgodnie z BN-68/8931-04 co 100 m.

Nierówności poprzeczne podbudowy należy mierzyć 4-metrową łatą.

Nierówności podbudowy nie mogą przekraczać:

- o 10 mm dla podbudowy zasadniczej;
- o 20 mm dla podbudowy pomocniczej.

6.4.4. Spadki poprzeczne podbudowy

Spadki poprzeczne podbudowy na prostych i łukach powinny być zgodne z Dokumentacją Projektową, z tolerancją $\pm 0,5$ %.

6.4.5. Rzędne wysokościowe podbudowy

Kontroli rzędnych niwelety dokonuje się za pomocą instrumentu niwelacyjnego.

Różnice pomiędzy rzędnymi wysokościowymi podbudowy i rzędnymi projektowanymi nie powinny przekraczać +1 cm, -2 cm.

6.4.6. Ukształtowanie osi podbudowy

Oś podbudowy w planie nie może być przesunięta w stosunku do osi projektowanej o więcej niż ± 5 cm.

6.4.7. Grubość podbudowy

Grubość podbudowy nie może się różnić od grubości projektowanej o więcej niż:

- o dla podbudowy zasadniczej $\pm 10\%$;
- o dla podbudowy pomocniczej +10%, -15%.

6.4.8. Nośność podbudowy

Moduł odkształcenia wg BN-64/8931-02 powinien być zgodny z podanym w tablicy 7;

Ugięcie sprężyste wg BN-70/8931-06 powinno być zgodne z podanym w tablicy 7.

Tablica 7. Cechy podbudowy

Wymagane cechy podbudowy					
Podbudowa z kruszywa o wskaźniku w_{nos} nie mniejszym	Wskaźnik zagęszczenia I_s nie mniejszy niż	Maksymalne ugięcie sprężyste pod kołem, mm		Minimalny moduł odkształcenia mierzony płytą o średnicy 30 cm, MPa	
niż, %		40 kN	50 kN	od pierwszego obciążenia E1	od drugiego obciążenia E2
60	1,0	1,40	1,60	60	120
80	1,0	1,25	1,40	80	140

6.5. Zasady postępowania z wadliwie wykonanymi odcinkami podbudowy

6.5.1. Niewłaściwe cechy geometryczne podbudowy

Wszystkie powierzchnie podbudowy, które wykazują większe odchylenia od określonych w pkt. 6.4 powinny być naprawione przez spulchnienie lub zerwanie do głębokości co najmniej 10 cm, wyrównane i powtórnie zagęszczone. Dodanie nowego materiału bez spulchnienia wykonanej warstwy jest niedopuszczalne.

Jeżeli szerokość podbudowy jest mniejsza od szerokości projektowanej o więcej niż 5 cm i nie zapewnia podparcia warstwom wyżej leżącym, to Wykonawca powinien na własny koszt poszerzyć podbudowę przez spulchnienie warstwy na pełną grubość do połowy szerokości pasa ruchu, dołożenie materiału i powtórne zagęszczenie.

6.5.2. Niewłaściwa grubość podbudowy

Na wszystkich powierzchniach wadliwych pod względem grubości, Wykonawca wykona naprawę podbudowy. Powierzchnie powinny być naprawione przez spulchnienie lub wybranie warstwy na odpowiednią głębokość, zgodnie z decyzją Inżyniera, uzupełnione nowym materiałem o odpowiednich właściwościach, wyrównane i ponownie zagęszczone.

Roboty te Wykonawca wykona na własny koszt. Po wykonaniu tych robót nastąpi ponowny pomiar i ocena grubości warstwy, według wyżej podanych zasad, na koszt Wykonawcy.

6.5.3. Niewłaściwa nośność podbudowy

Jeżeli nośność podbudowy będzie mniejsza od wymaganej, to Wykonawca wykona wszelkie roboty niezbędne do zapewnienia wymaganej nośności, zalecone przez Inżyniera.

Koszty tych dodatkowych robót poniesie Wykonawca podbudowy tylko wtedy, gdy zaniżenie nośności podbudowy wynikało z niewłaściwego wykonania robót przez Wykonawcę podbudowy.

7. OBMIAR ROBÓT

Ogólne zasady obmiaru robót podano w części „Wymagania ogólne” pkt 7 specyfikacji technicznej.

Jednostką obmiarową robót jest m^2 (metr kwadratowy) 1 m^2 (metr kwadratowy) wykonanej i odebranej podbudowy z kruszywa łamanego stabilizowanego mechanicznie o określonej grubości.

8. ODBIÓR ROBÓT

Ogólne zasady odbioru robót podano w części „Wymagania ogólne” pkt 8 specyfikacji technicznej.

Celem odbioru jest protokolarnie dokonanie finalnej oceny rzeczywistego wykonania robót w odniesieniu do ich ilości, jakości i wartości. Roboty uznaje się za wykonane zgodnie z dokumentacją projektową, ST i wymaganiami Kierownika Projektu, jeżeli wszystkie pomiary i badania z zachowaniem tolerancji według pkt. 6.

9. PODSTAWA PŁATNOŚCI

Ogólne ustalenia dotyczące podstawy płatności podano w części „Wymagania ogólne” pkt 9 specyfikacji technicznej.

10. PRZEPISY ZWIĄZANE

Nie wymienienie tytułu jakiejkolwiek dziedziny, grupy, podgrupy czy normy nie zwalnia Wykonawcy od obowiązku stosowania wymogów określonych prawem polskim. Wykonawca będzie przestrzegał praw autorskich i patentowych. Jest zobowiązany do odpowiedzialności za spełnienie wszystkich wymagań prawnych w odniesieniu do używanych opatentowanych urządzeń lub metod.

10.1. Normy

PN-88/B-04481	Grunty budowlane. Badania próbek gruntu;
PN-EN 933-1	Badania geometrycznych właściwości kruszyw. Oznaczanie składu ziarnowego. Metoda przesiewania;
PN-EN 933-4	Badania geometrycznych właściwości kruszyw. Część 4: Oznaczanie kształtu ziarn. Wskaźnik kształtu;
PN-EN 1097-5	Badania mechanicznych i fizycznych właściwości kruszyw. Część 5: Oznaczanie zawartości wody przez suszenie w suszarce z wentylacją;
PN-EN 1097-6	Badania mechanicznych i fizycznych właściwości kruszyw. Część 6: Oznaczanie gęstości ziarn i nasiąkliwości;
PN-EN 13242	Kruszywa do niezwiązanych i hydraulicznie związanych materiałów stosowanych w obiektach budowlanych i budownictwie drogowym;
PN-EN 1367-1	Badania właściwości cieplnych i odporności kruszyw na działanie czynników atmosferycznych. Część 1: Oznaczanie mrozoodporności;
PN-EN 1744-1	Kruszywa mineralne. Badania. Oznaczanie zawartości zanieczyszczeń organicznych;
PN-B-06714-37	Kruszywa mineralne. Badania. Oznaczanie rozpadu krzemianowego;
PN-EN 1097-2	Badania mechanicznych i fizycznych właściwości kruszyw. Metody oznaczania odporności na rozdrabianie;
PN-B-11112	Kruszywa mineralne. Kruszywa łamane do nawierzchni drogowych;
PN-EN 1008	Woda zarobowa do betonu -- Specyfikacja pobierania próbek, badanie i ocena przydatności wody zarobowej do betonu, w tym wody odzyskanej z procesów produkcji betonu;
PN-S-06102	Drogi samochodowe. Podbudowy z kruszyw stabilizowanych mechanicznie;
BN-EN 933-8	Badania geometrycznych właściwości kruszyw. Część 8: Ocena zawartości drobnych cząstek. Badanie wskaźnika piaskowego;
BN-64/8931-02	Drogi samochodowe. Oznaczanie modułu odkształcenia nawierzchni podatnych i podłoża przez obciążenie płytą;
BN-68/8931-04	Drogi samochodowe. Pomiar równości nawierzchni planografem i łata;
BN-70/8931-06	Drogi samochodowe. Pomiar ugięć podatnych ugięciomierzem belkowym;
BN-77/8931-12	Oznaczanie wskaźnika zagęszczenia gruntu.

10.2. Inne dokumenty

„Katalog typowych konstrukcji nawierzchni podatnych i półsztywnych”, IBDiM - Warszawa 1997r.;

„Instrukcja Badań Podłoża Gruntowego Budowli Drogowych i Mostowych – Część 2. Załącznik” GDDKiA, Warszawa 1998r.;

Rozporządzenie Ministra Transportu i Gospodarki Morskiej w sprawie warunków technicznych, jakim powinny odpowiadać drogi publiczne i ich usytuowanie, Dz. U. nr 43 z dnia 14.05.1999r

WT-4 2010 Wymagania techniczne – Mieszanki niezwiązane do dróg krajowych.

SPECYFIKACJA TECHNICZNA WYKONANIA I ODBIORU ROBÓT BUDOWLANYCH

D - 01.02.01

WARSTWA ULEPSZONEGO PODŁOŻA Z GRUNTU STABILIZOWANEGO SPOIWEM HYDRAULICZNYM LUB WAPNEM

SPIS TREŚCI

- 1. WSTĘP**
 - 2. MATERIAŁY**
 - 3. SPRZĘT**
 - 4. TRANSPORT**
 - 5. WYKONANIE ROBÓT**
 - 6. KONTROLA JAKOŚCI ROBÓT**
 - 7. OBMIAR ROBÓT**
 - 8. ODBIÓR ROBÓT**
 - 9. PODSTAWA PŁATNOŚCI**
 - 10. PRZEPISY ZWIĄZANE**
-

1. WSTĘP

1.1. Przedmiot ST

Przedmiotem niniejszej szczegółowej specyfikacji technicznej są wymagania dotyczące wykonania i odbioru robót związanych z wykonaniem warstwy ulepszanego podłoża z gruntu stabilizowanego spoiwem hydraulicznym lub wapnem, które zostaną wykonane na podstawie dokumentacji projektowej dla zadania pn.. „Budowa Szkoły Podstawowej i Przedszkola Publicznego wraz z zagospodarowaniem terenu i zjazdami z drogi publicznej oraz instalacjami wewnętrznymi i zewnętrznymi: wod-kan, c.o., wentylacja i energetyczna oraz przebudową budynku istniejącego w Ostrowi Mazowieckiej”.

1.2. Zakres stosowania ST

Szczegółowa specyfikacja techniczna jest stosowana jako dokument przetargowy przy zlecaniu i realizacji robót wymienionych w pkt. 1.1.

1.3. Określenia podstawowe

Określenia i nazewnictwo użyte w niniejszej specyfikacji technicznej ST są zgodne z obowiązującymi podanymi w normach PN i przepisach Prawa budowlanego.

Użyte w ST wymienione poniżej określenia należy rozumieć w każdym przypadku następująco:

Podbudowa z gruntu stabilizowanego cementem – jedna lub dwie warstwy zagęszczonej mieszanki cementowo-gruntowej, która po osiągnięciu właściwej wytrzymałości na ściskanie, stanowi fragment nośnej części nawierzchni drogowej.

Mieszanka cementowo – gruntowa - mieszanka gruntu, cementu i wody, a w razie potrzeby również dodatków ulepszających, np. popiołów lotnych lub chlorku wapniowego, dobranych w optymalnych ilościach.

Grunt stabilizowany cementem – mieszanka cementowo-gruntowa zagęszczona i stwardniała w wyniku ukończenia procesu wiązania cementu.

Podbudowa z gruntu stabilizowanego wapnem - warstwa zagęszczonej mieszanki wapiennogruntowej, która po osiągnięciu właściwej wytrzymałości na ściskanie, stanowi fragment nośnej części nawierzchni drogowej.

Mieszanka wapienno-gruntowa - mieszanka gruntu, wapna i wody, dobranych w optymalnych ilościach.

Grunt stabilizowany wapnem - mieszanka wapienno-gruntowa zagęszczona i stwardniała.

Stabilizacja gruntu wapnem - proces technologiczny polegający na spulchnieniu i rozdrobnieniu gruntu, zmieszaniu go z wapnem oraz zagęszczeniu mieszanki przy wilgotności optymalnej.

Podłoże ulepszone z mieszanki związanej spoiwem hydraulicznym – warstwa lub zespół warstw leżących pod konstrukcją nawierzchni drogowej w przypadku, gdy podłoże gruntowe (grunt rodzimy lub nasypowy) nie spełnia warunków nośności i/lub mrozoodporności. Podłoże ulepszone może zawierać następujące warstwy: mrozoochronną, odcinającą i wzmacniającą, a w przypadku podłoża ulepszanego jednowarstwowego może ono spełniać funkcje wszystkich tych warstw jednocześnie. Grubość warstwy podłoża ulepszanego zależy od rodzaju i grubości konstrukcji nawierzchni, kategorii obciążenia ruchem (KRI) oraz grupy nośności (Gi) podłoża rodzimego i głębokości przemarzania gruntu, z zachowaniem przyjętej w kraju zasady ograniczonej odporności konstrukcji na działanie mrozu.

Warstwa mrozoochronna z mieszanki związanej spoiwem hydraulicznym – warstwa zapewniająca ochronę konstrukcji nawierzchni drogowej przed skutkami oddziaływania mrozu.

Warstwa odcinająca z mieszanki związanej spoiwem hydraulicznym – warstwa stosowana w celu uniemożliwienia przedostania się cząstek gruntu podłoża do warstwy wyżej położonych.

Podbudowa z mieszanki związanej spoiwem hydraulicznym – dolna część konstrukcji nawierzchni dróg służąca do przenoszenia obciążeń z ruchu na podłoże.

Podbudowa może składać się z podbudowy zasadniczej i pomocniczej. Obydwie warstwy mogą być wykonane w kilku warstwach technologicznych.

Podbudowa pomocnicza z mieszanki związanej spoiwem hydraulicznym – warstwa, zapewniająca przenoszenia obciążeń z warstwy podbudowy zasadniczej na warstwę podłoża. Podbudowa pomocnicza może składać się z kilku warstw o różnych właściwościach.

Podbudowa zasadnicza z mieszanki związanej spoiwem hydraulicznym – warstwa zapewniająca przenoszenie obciążeń z warstw wyżej leżących na warstwę podbudowy pomocniczej lub podłoże

1.4. Zakres robót objętych ST

Roboty, których dotyczy specyfikacja, obejmują wszystkie czynności umożliwiające i mające na celu wykonanie warstwy ulepszanego podłoża z gruntu stabilizowanego spoiwem hydraulicznym lub wapnem o $R_m = 2,5 \text{ MPa}$ zgodnie z punktem 2.

1.5. Ogólne wymagania dotyczące robót

Ogólne wymagania dotyczące robót podano w części „Wymagania ogólne” pkt 1.5 specyfikacji technicznej.

Wykonawca robót jest odpowiedzialny za jakość wykonania robót, ich zgodność z dokumentacją projektową, ST i poleceniami Inspektora Nadzoru Inwestorskiego.

Wykonanie robót winno być realizowane przez przedsiębiorstwo mające właściwe doświadczenie w realizacji tego typu robót i gwarantujące właściwą jakość ich wykonania. Przed przystąpieniem do robót Wykonawca winien się dokładnie zaznajomić z całością dokumentacji technicznej oraz projektem organizacji robót. Wszelkie ewentualne niejasności w sprawach technicznych należy wyjaśnić z autorami poszczególnych opracowań przed przystąpieniem do robót. Jakiegokolwiek zmiany w dokumentacji technicznej mogą być dokonywane w trakcie wykonawstwa, tylko po uzyskaniu akceptacji Inspektora, a w przypadku zmian dotyczących zasadniczych elementów lub rozwiązań projektowych należy uzyskać dodatkową akceptację Projektantów.

2. MATERIAŁY

2.1. Wymagania ogólne

Ogólne wymagania dotyczące materiałów, ich pozyskiwania i składowania podano w części „Wymagania ogólne” pkt 2 specyfikacji technicznej.

Wszystkie materiały przewidziane do wbudowania będą zgodne z postanowieniami Umowy i poleceniami Inspektora Nadzoru. W oznaczonym czasie przed wbudowaniem Wykonawca przedstawi szczegółowe informacje dotyczące źródła wytwarzania i wydobywania materiałów oraz odpowiednie świadectwa badań, dokumenty dopuszczenia do obrotu i stosowania w budownictwie i próbki do zatwierdzenia Inspektorowi Nadzoru. Wykonawca ponosi odpowiedzialność za spełnienie wymagań ilościowych i jakościowych materiałów dostarczanych na plac budowy oraz za ich właściwe składowanie i wbudowanie.

2.2. Wykaz podstawowych materiałów potrzebnych do wykonania robót

2.2.1. Cement

Należy stosować cement portlandzki klasy 32,5 wg PN-EN 197-1, portlandzki z dodatkami wg PN-EN 197-1 lub hutniczy wg PN-EN 197-1.

Badania cementu należy wykonać zgodnie z PN-EN 196-1, PN-EN 196-3, PN-EN 196-6.

W przypadku, gdy czas przechowywania cementu będzie dłuższy od trzech miesięcy, można go stosować za zgodą Inspektora nadzoru tylko wtedy, gdy badania laboratoryjne wykażą jego przydatność do robót.

Tablica 1. Właściwości mechaniczne i fizyczne cementu wg PN-B-19701

Lp	Właściwości	Klasa cementu 32,5
1	Wytrzymałość na ściskanie (MPa), po 7 dniach, nie mniej niż: - cement portlandzki bez dodatków - cement hutniczy - cement portlandzki z dodatkami	16 16 16
2	Wytrzymałość na ściskanie (MPa), po 28 dniach, nie mniej niż:	32,5
3	Czas wiązania: - początek wiązania, najwcześniej po upływie, min. - koniec wiązania, najpóźniej po upływie, h	60 12
4	Stołość objętości, mm, nie więcej niż	10

Badania cementu należy wykonać zgodnie z PN-B-04300.

Przechowywanie cementu powinno odbywać się zgodnie z BN-88/6731-08.

W przypadku, gdy czas przechowywania cementu będzie dłuższy od trzech miesięcy, można go stosować za zgodą Inżyniera tylko wtedy, gdy badania laboratoryjne wykażą jego przydatność do robót.

2.2.2. Grunty do stabilizacji cementem

Przydatność gruntów przeznaczonych do stabilizacji cementem należy ocenić na podstawie wyników badań laboratoryjnych, wykonanych według metod podanych w PN-S-96012.

Dodatkowe kryteria oceny przydatności gruntu do stabilizacji cementem; zaleca się użycie gruntów o:

wskaźniku piaskowym od 20 do 50, wg BN-64/8931-01,

- zawartości ziarn pozostających na sicie # 2 mm - co najmniej 30%,

- zawartości ziarn przechodzących przez sito 0,075 mm - nie więcej niż 15%.

Decydującym sprawdzianem przydatności gruntu do stabilizacji cementem są wyniki wytrzymałości na ściskanie próbek gruntu stabilizowanego cementem.

Decydującym sprawdzianem przydatności gruntu do stabilizacji cementem są wyniki wytrzymałości na ściskanie próbek gruntu stabilizowanego cementem.

Tablica 2. Wymagania dla gruntów przeznaczonych do stabilizacji cementem wg PN-S-96012

Lp.	Właściwości	Wymagania	Badania według
1	Uziarnienie		PN-B-04481
a)	ziarn przechodzących przez sito # 40 mm, % (m/m), nie mniej niż:	100	
b)	ziarn przechodzących przez sito # 20 mm, % (m/m), powyżej	85	
c)	ziarn przechodzących przez sito # 4 mm, % (m/m), powyżej	50	
d)	cząstek mniejszych od 0,002 mm, % (m/m), poniżej	20	
2	Granica płynności, % (m/m), nie więcej niż:	40	PN-B-04481
3	Wskaźnik plastyczności, % (m/m), nie więcej niż:	15	PN-B-04481
4	Odczyn pH	Od 5 do 8	PN-B-04481
5	Zawartość części organicznych, % (m/m), nie więcej niż:	2	PN-B-04481
6	Zawartość siarczanów, w przeliczeniu na SO ₃ , % (m/m), nie więcej niż:	1	PN-B-06714-28

Grunty nie spełniające wymagań określonych w tablicy 2, mogą być poddane stabilizacji po uprzednim ulepszeniu chlorkiem wapniowym, wapnem, popiołami lotnymi. Grunty o granicy płynności od 40 do 60 % i wskaźniku plastyczności od 15 do 30 % mogą być stabilizowane cementem dla ulepszonego podłoża pod warunkiem użycia specjalnych maszyn, umożliwiających ich rozdrobnienie i przemieszanie z cementem. Dodatkowe kryteria oceny przydatności gruntu do stabilizacji cementem; zaleca się użycie gruntów o: – wskaźniku piaskowym od 20 do 50, wg BN-64/8931-01 – zawartości ziarn pozostających na sicie # 2 mm - co najmniej 30%, – zawartości ziarn przechodzących przez sito 0,075 mm - nie więcej niż 15%. Decydującym sprawdzianem przydatności gruntu do stabilizacji cementem są wyniki wytrzymałości na ściskanie próbek gruntu stabilizowanego cementem.

2.2.3. Woda

Woda stosowana do stabilizacji gruntu cementem lub wapnem i ewentualnie do pielęgnacji wykonanej warstwy powinna odpowiadać wymaganiom PN-EN 1008. Bez badań laboratoryjnych można stosować wodociągową wodę pitną.

Bez badań laboratoryjnych można stosować wodociągową wodę pitną. Gdy woda pochodzi z wątpliwych źródeł nie może być użyta do warstwy stabilizowanej cementem do momentu jej przebadania, zgodnie z wyżej podaną normą lub do momentu porównania wyników wytrzymałości na ściskanie próbek gruntowo-cementowych wykonanych z wodą wątpliwą i z wodą wodociągową. Brak różnic potwierdza przydatność wody do stabilizacji gruntu cementem. Gdy woda pochodzi z wątpliwego źródła, to w przypadku stabilizacji wapnem należy przeprowadzić jej badania wg PN-EN 1008 lub sprawdzić wytrzymałość próbek gruntu stabilizowanego wapnem przy użyciu tej wody. Jeżeli wytrzymałość na ściskanie po 7 dniach wiązania nie będzie mniejsza od 90% wytrzymałości próbek wykonanych z wodociągową wodą pitną, to wodę z takiego źródła można uznać za przydatną do stabilizacji gruntu wapnem.

2.2.4. Wapno

Do stabilizacji wapnem należy stosować wapno suchogaszone (hydratyzowane) Ca(OH)₂ albo wapno palone niegaszone wg PN-B-30020. Przydatność wapna należy oceniać na podstawie atestu producenta, a w przypadkach wątpliwych należy przeprowadzić badania szczegółowe wg PN-B-30020. Wapno palone niegaszone i suchogaszone (hydratyzowane) powinno być przechowywane w warunkach zabezpieczających przed zawilgoceniem i zanieczyszczeniem.

2.2.5. Grunt stabilizowany wapnem

Przydatność gruntów przeznaczonych do stabilizacji wapnem należy ocenić na podstawie wyników badań laboratoryjnych wykonanych wg PN-S-96011. Do stabilizacji wapnem nadają się grunty spoiste zawierające minerały ilaste, które wchodzi w reakcję z dodanym wapnem. Grunty do stabilizacji wapnem powinny spełniać wymagania podane w tablicy 2a.

Tablica 2a. Wymagania dla gruntów przeznaczonych do stabilizacji wapnem wg PN-S-96011

Lp	Właściwości	Wymagania	Badania według
1	Wskaźnik plastyczności, % (m/m), nie mniej niż	7	PN-B-04481
2	Zawartość ziarn większych od # 40 mm, % (m/m), nie więcej niż	15	PN-B-04481
3	Zawartość części organicznych, % (m/m), nie więcej niż	10	PN-B-04481

2.2.6. Kruszywa

Do stabilizacji cementem można stosować piaski, mieszanki i zwirowy albo mieszanke tych kruszyw, spełniające wymagania podane w tablicy 3. Kruszywo można uznać za przydatne do stabilizacji cementem wtedy, gdy wyniki badań laboratoryjnych wykażą, że wytrzymałość na ściskanie i mrozoodporność próbek kruszywa stabilizowanego będą zgodne z wymaganiami określonymi w p. 2.2.6. tablica 3.

Tablica 3. Wymagania dla kruszyw przeznaczonych do stabilizacji cementem

Lp	Właściwości	Wymagania	Badania według
1	Uziarnienie a) ziarn pozostających na sicie # 2 mm, %, nie mniej niż: b) ziarn przechodzących przez sito 0,075 mm, %, nie więcej niż:	30 15	PN-B-06714-15
2	Zawartość części organicznych, barwa cieczy nad kruszywem nie ciemniejsza niż:	wzorcowa	PN-B-06714-26
3	Zawartość zanieczyszczeń obcych, %, nie więcej niż:	0,5	PN-B-06714-12
4	Zawartość siarczanów, w przeliczeniu na SO ₃ , %, poniżej:	1	PN-B-06714-28

Jeżeli kruszywo przeznaczone do wykonania warstwy nie jest wbudowane bezpośrednio po dostarczeniu na budowę i zachodzi potrzeba jego okresowego składowania na terenie budowy, to powinno być ono składowane w przymach, na utwardzonym i dobrze odwodnionym placu, w warunkach zabezpieczających przed zanieczyszczeniem i przed wymieszaniem różnych rodzajów kruszyw.

2.2.7. Dodatki ulepszające

Przy stabilizacji gruntów cementem, w przypadkach uzasadnionych, stosuje się następujące dodatki ulepszające: – wapno wg PN-B-30020

– popioły lotne wg PN-S-96035

– chlorek wapniowy wg PN-C-84127.

Za zgodą Inżyniera mogą być stosowane inne dodatki o sprawdzonym działaniu, posiadające aprobatę techniczną wydaną przez uprawnioną jednostkę.

2.2.8. Grunt stabilizowany cementem

W zależności od rodzaju warstwy w konstrukcji nawierzchni drogowej, wytrzymałość gruntu stabilizowanego cementem wg PN-S-96012, powinna spełniać wymagania określone w tablicy 4.

Tablica 4. Wymagania dla gruntów lub kruszyw stabilizowanych cementem dla poszczególnych warstw podbudowy i ulepszanego podłoża

Lp	Rodzaj warstwy w konstrukcji nawierzchni drogowej	Wytrzymałość na ściskanie próbek nasyconych wodą (MPa)		Wskaźnik mrozoodporności
		po 7 dniach	po 28 dniach	
1	Dolna część warstwy ulepszanego podłoża gruntowego w przypadku posadowienia konstrukcji nawierzchni na podłożu z gruntów wątpliwych i wysadzinowych	-	od 0,5 do 1,5	0,6

2.2.9. Grunt stabilizowany wapnem

W zależności od rodzaju warstwy właściwości gruntu stabilizowanego wapnem powinny być zgodne z wymaganiami określonymi w tablicy 4a.

Tablica 4a. Wymagane właściwości mieszanki wapienno-gruntowej i gruntu stabilizowanego wapnem

Lp	Właściwości	Ulepszone podłoże	Podbudowa pomocnicza dla dróg o ruchu bardzo lekkim	Badanie według
1	Wzrost granicy płynności i granicy plastyczności gruntu po wymieszaniu z wapnem, % (m/m), nie mniej niż:	30	40	PN-B-04481
2	Wytrzymałość na ściskanie, MPa, nie mniej niż: a) po 7 dniach b) po 28 dniach	0,3 0,4	0,5 0,7	PN-S-96011
3	Odporność na zamrażanie i odmrażanie, ilość cykli, nie mniej niż:	3	5	PN-S-96011
4	Wskaźnik nośności CBR po 7-dniowej pielęgnacji wg PN-S-96011 [16], %, nie mniej niż:	25	40	BN-70/8931-05
5	Pęczniecie w cylindrze CBR, %, nie więcej niż:	1	0,5	BN-70/8931-05
6	Odczyn gruntu PH po ulepszeniu, nie mniej niż:	7	7	PN-B-04481

2.3. Źródła poboru materiałów

Źródła poboru kruszywa i wody muszą być zatwierdzone przez Inżyniera przed rozpoczęciem dostaw. Wykonawca zobowiązany jest dostarczyć próbki materiałów, wyniki badań laboratoryjnych i deklarację zgodności z Polskimi Normami zgodnie z poleceniem Inżyniera. Zmiana źródeł poboru materiałów wymaga pisemnej zgody Inżyniera.

2.4. Składowanie materiałów

Sposób składowania materiałów powinien je zabezpieczać przed zanieczyszczeniem i przemieszaniem z innymi asortymentami kruszyw. Warunki składowania, lokalizacja i parametry składowiska powinny uzyskać akceptację Inżyniera. Objętość składowisk powinna zapewniać możliwość zgromadzenia materiałów w ilościach zabezpieczających ciągłość produkcji mieszanki kruszyw. W harmonogramie dostaw Wykonawca uwzględni czas niezbędny na badanie materiałów z nowych dostaw.

UWAGA: Szczegółowe rozwiązania oraz lokalizacja warstw zgodnie z dokumentacją projektową.

3. SPRZĘT

3.1. Wymagania ogólne

Ogólne wymagania dotyczące sprzętu do wykonania robót podano w części „Wymagania ogólne” pkt 3 specyfikacji technicznej.

3.2. Sprzęt do wykonywania robót

Wykonawca przystępujący do wykonania podbudowy stabilizowanej spoiwami powinien wykazać się możliwością korzystania z następującego sprzętu w przypadku wytwarzania mieszanek gruntowo-spoiwowych na miejscu:

- o mieszarek jedno lub wielowirnikowych do wymieszania gruntu ze spoiwami,
- o spycharek, równiarek lub sprzętu rolniczego (pługi, brony, kultywatory) do spulchniania gruntu,
- o ciężkich szablonów do wyprofilowania warstwy,
- o rozsypywarek wyposażonych w osłony przeciwpylne i szczeliny o regulowanej szerokości do rozsypywania spoiw,
- o przewoźnych zbiorników na wodę, wyposażonych w urządzenia do równomiernego i kontrolowanego dozowania wody,
- o walców ogumionych i stalowych wibracyjnych lub statycznych do zagęszczania,
- o zagęszczarek płytowych, ubijaków mechanicznych lub małych walców wibracyjnych do zagęszczania w miejscach trudnodostępnych.

4. TRANSPORT

4.1. Wymagania ogólne

Ogólne wymagania dotyczące transportu podano w części „Wymagania ogólne” pkt 4 specyfikacji technicznej.

4.2. Transport materiałów

Mieszkankę można transportować dowolnymi środkami transportowymi. Transport mieszanki powinien się odbywać w sposób przeciwdziałający jej zanieczyszczeniu, rozsegregowaniu, wysuszeniu i zawilgoceniu.

Należy zwrócić uwagę na wyeliminowanie zjawiska segregacji przy załadunku i rozładunku mieszanki na środki transportu.

5. WYKONANIE ROBÓT

5.1. Wymagania ogólne

Ogólne wymagania dotyczące prowadzenia prac związanych z wykonaniem robót omówiono w ST „Wymagania ogólne” pkt 5.

Roboty budowlane należy wykonać zgodnie z polskimi normami oraz wytycznymi technologicznymi producenta. Podbudowa z gruntu stabilizowanego cementem nie może być wykonywana wtedy, gdy podłoże jest zamrożone i podczas opadów deszczu. Nie należy rozpoczynać stabilizacji gruntu, jeżeli prognozy meteorologiczne wskazują na możliwy spadek temperatury poniżej 5o C w czasie najbliższych 7 dni. Podbudowa i ulepszone podłoże z gruntu stabilizowanego wapnem nie mogą być wykonywane wtedy, gdy podłoże jest zamrożone i podczas opadów deszczu. Nie należy rozpoczynać stabilizacji gruntu wapnem, jeżeli prognozy meteorologiczne wskazują na możliwy spadek temperatury poniżej 5o C w czasie najbliższych 48 godzin.

5.2. Przygotowanie podłoża

Podłoże gruntowe powinno być przygotowane zgodnie z wymaganiami określonymi w specyfikacji „Koryto wraz z profilowaniem i zagęszczeniem podłoża” i specyfikacji „Roboty ziemne”.

Paliki lub szpilki do prawidłowego ukształtowania podbudowy i ulepszonego podłoża powinny być wcześniej przygotowane.

Paliki lub szpilki powinny być ustawione w osi drogi i w rzędach równoległych do osi drogi, lub w inny sposób zaakceptowany przez Inżyniera.

Rozmieszczenie palików lub szpilek powinno umożliwiać naciągnięcie sznurków lub linek do wytyczenia robót w odstępach nie większych niż co 10 m.

Jeżeli warstwa mieszanki gruntu ze spoiwami hydraulicznymi ma być układana w prowadnicach, to po wytyczeniu podbudowy należy ustawić na podłożu prowadnice w taki sposób, aby wyznaczały one ściśle linie krawędzi układanej warstwy według dokumentacji projektowej. Wysokość prowadnic powinna odpowiadać grubości warstwy mieszanki gruntu ze spoiwami hydraulicznymi, w stanie niezagęszczonym. Prowadnice powinny być ustawione stabilnie, w sposób wykluczający ich przesuwanie się pod wpływem oddziaływania maszyn użytych do wykonania warstwy.

5.3. Warunki przystąpienia do robót

Stabilizacja cementem nie może być wykonywana wtedy, gdy podłoże jest zamrożone i podczas opadów deszczu. Nie należy rozpoczynać stabilizacji gruntu lub kruszywa cementem, jeżeli prognozy meteorologiczne wskazują na możliwy spadek temperatury poniżej 5° C w czasie najbliższych 7 dni.

5.4. Skład mieszanki cementowo - gruntowej

Minimalną zawartość cementu w mieszance podano w tablicy 5.

Tablica 5. Minimalna zawartość spoiwa w mieszance wg PN-EN 14227-1

Maksymalny nominalny wymiar kruszywa, mm	Minimalna zawartość cementu, % m/m
> 8,0 do 31,5	3

Zawartość wody w mieszance powinna odpowiadać wilgotności optymalnej, określonej według normalnej próby Proctora, zgodnie z PN-B-04481, z tolerancją +10%, -20% jej wartości.

Zaprojektowany skład mieszanki powinien zapewniać otrzymanie w czasie budowy właściwości gruntu lub kruszywa stabilizowanego cementem zgodnych z wymaganiami określonymi w tablicy 4.

5.5. Skład mieszanki wapienno-gruntowej

Orientacyjna zawartość wapna w mieszance, w stosunku do masy gruntu suchego, wynosi:

a) dla ulepszanego podłoża od 3 do 7%,

Zawartość wapna w mieszance powinna być ustalona laboratoryjnie według metodyki określonej w PNS-96011. Zawartość wody w mieszance powinna odpowiadać wilgotności optymalnej, określonej według normalnej próby Proctora, zgodnie z PN-B-04481, z tolerancją +10% i -20% jej wartości. Zaprojektowany skład mieszanki powinien zapewniać otrzymanie w czasie budowy właściwości gruntu stabilizowanego wapnem zgodnych z wymaganiami określonymi w tablicy 2.

5.6. Odciek próbny

Jeżeli w ST przewidziano konieczność wykonania odcinka próbnego, to co najmniej na 3 dni przed rozpoczęciem robót, Wykonawca powinien wykonać odcinek próbny w celu: – stwierdzenia czy sprzęt budowlany do spulchnienia, mieszania, rozkładania i zagęszczania jest właściwy, – określenia grubości warstwy materiału w stanie luźnym, koniecznej do uzyskania wymaganej grubości warstwy po zagęszczeniu, – określenia potrzebnej liczby przejazdów walców do uzyskania wymaganego wskaźnika zagęszczenia warstwy. Na odcinku próbnym Wykonawca powinien użyć materiałów oraz sprzętu takich, jakie będą stosowane do wykonywania podbudowy lub ulepszanego podłoża. Powierzchnia odcinka próbnego powinna wynosić od 400 do 800 m². Odcinek próbny powinien być zlokalizowany w miejscu wskazanym przez Inżyniera. Wykonawca może przystąpić do wykonywania podbudowy lub ulepszanego podłoża po zaakceptowaniu odcinka próbnego przez Inżyniera.

5.7. Stabilizacja metodą mieszania na miejscu

Do stabilizacji gruntu metodą mieszania na miejscu można użyć specjalistycznych mieszarek wieloprześciowych lub jednoprześciowych albo maszyn rolniczych. Grunt przewidziany do stabilizacji powinien być spulchniony i rozdrobniony. Po spulchnieniu gruntu należy sprawdzić jego wilgotność i w razie potrzeby ją zwiększyć w celu ułatwienia rozdrobnienia. Woda powinna być dozowana przy użyciu beczkowsów zapewniających równomierne i kontrolowane dozowanie. Wraz z wodą można dodawać do gruntu dodatki ulepszające rozpuszczalne w wodzie, np. chlorek wapniowy. Jeżeli wilgotność naturalna gruntu jest większa od wilgotności optymalnej o więcej niż 10% jej wartości, grunt powinien być osuszony przez mieszanie i napowietrzanie w czasie suchej pogody.

Cement należy dodawać do rozdrobnionego gruntu w ilości ustalonej w receptce laboratoryjnej. Cement powinien być dodawany przy użyciu rozsypywarek cementu lub w inny sposób zaakceptowany przez Inspektora nadzoru.

Grunt powinien być wymieszany z cementem w sposób zapewniający jednorodność na określonej głębokości, gwarantującą uzyskanie projektowanej grubości warstwy po zagęszczeniu. W przypadku wykonywania stabilizacji w prowadnicach, szczególną uwagę należy zwrócić na jednorodność wymieszania gruntu w obrębie skrajnych pasów o szerokości od 30 do 40 cm, przyległych do prowadnic.

Po wymieszaniu gruntu z cementem należy sprawdzić wilgotność mieszanki. Jeżeli jej wilgotność jest mniejsza od optymalnej o więcej niż 20%, należy dodać odpowiednią ilość wody i mieszankę ponownie dokładnie wymieszać. Wilgotność mieszanki przed zagęszczeniem nie może różnić się od wilgotności optymalnej o więcej niż +10%, -20% jej wartości.

Czas od momentu rozłożenia cementu na gruncie do momentu zakończenia mieszania nie powinien być dłuższy od 2 godzin.

Po zakończeniu mieszania należy powierzchnię warstwy wyrównać i wyprofilować do wymaganych w dokumentacji projektowej rzędnych oraz spadków poprzecznych i podłużnych. Do tego celu należy użyć równiarek i wykorzystać prowadnice podłużne, układane każdorazowo na odcinku roboczym. Od użycia prowadnic można odstąpić przy zastosowaniu specjalistycznych mieszarek i technologii gwarantującej odpowiednią równość warstwy, po uzyskaniu zgody Inspektora nadzoru. Po wyprofilowaniu należy natychmiast przystąpić do zagęszczania warstwy. Zagęszczenie należy przeprowadzić w sposób określony w p. 5.7.

5.8. Stabilizacja metodą mieszania w mieszarkach stacjonarnych

Mieszarka stacjonarna powinna być wyposażona w urządzenia do wagowego dozowania gruntu i cementu oraz objętościowego dozowania wody.

Czas mieszania w mieszarkach cyklicznych nie powinien być krótszy od 1 minuty, o ile krótszy czas mieszania nie zostanie dozwolony przez Inspektora nadzoru po wstępnych próbach. W mieszarkach typu ciągłego prędkość podawania materiałów powinna być ustalona i na bieżąco kontrolowana w taki sposób, aby zapewnić jednorodność mieszanki.

Wilgotność mieszanki powinna odpowiadać wilgotności optymalnej z tolerancją +10% i -20% jej wartości.

Przed ułożeniem mieszanki należy ustawić prowadnice i podłoże zwilżyć wodą.

Mieszanka dowieziona z wytwórni powinna być układana przy pomocy układarek lub równiarek. Grubość układania mieszanki powinna być taka, aby zapewnić uzyskanie wymaganej grubości warstwy po zagęszczeniu.

Przed zagęszczeniem warstwa powinna być wyprofilowana do wymaganych rzędnych, spadków podłużnych i poprzecznych. Przy użyciu równiarek do rozkładania mieszanki należy wykorzystać prowadnice, w celu uzyskania odpowiedniej równości

profilu warstwy. Od użycia prowadnic można odstąpić przy zastosowaniu technologii gwarantującej odpowiednią równość warstwy, po uzyskaniu zgody Inspektora nadzoru. Po wyprofilowaniu należy natychmiast przystąpić do zagęszczania warstwy.

5.9. Mieszanie gruntu z wapnem i zagęszczanie warstwy

Do stabilizacji gruntu wapnem można użyć specjalistycznych mieszarek wieloprześciowych lub jednoprześciowych albo maszyn rolniczych. Grunt powinien być spulchniony i rozdrobniony tak, aby wskaźnik rozdrobnienia był co najmniej równy 80%.

Po spulchnieniu gruntu należy sprawdzić jego wilgotność i w razie potrzeby ją zwiększyć w celu ułatwienia rozdrobnienia. Woda powinna być dozowana przy użyciu beczkowsów zapewniających równomierne i kontrolowane dozowanie. Grunt z wodą powinien być dokładnie wymieszany. Jeżeli wilgotność naturalna gruntu jest większa od wilgotności optymalnej o więcej niż 10% jej wartości, grunt powinien być osuszony przez mieszanie i napowietrzanie w czasie suchej pogody. Wapno należy dodawać do rozdrobnionego gruntu w ilości ustalonej w recepturze laboratoryjnej. Wapno powinno być dodawane przy użyciu rozsypywarki wapna lub w inny sposób zaakceptowany przez Inżyniera. Grunt powinien być wymieszany z wapnem w sposób zapewniający jednorodność na określonej głębokości, gwarantującą uzyskanie projektowanej grubości warstwy po zagęszczeniu. W przypadku wykonywania stabilizacji w prowadnicach, szczególną uwagę należy zwrócić na jednorodność wymieszania gruntów w obrębie skrajnych pasów o szerokości od 30 do 40 cm, przyległych do prowadnic. Po wymieszaniu gruntu z wapnem należy sprawdzić jego wilgotność. Jeżeli wilgotność jest mniejsza od optymalnej o więcej niż 20%, należy dodać odpowiednią ilość wody i grunt ponownie dokładnie wymieszać. Wilgotność gruntu przed zagęszczeniem nie może różnić się od wilgotności optymalnej o więcej niż +10%, -20% jej wartości. Po zakończeniu mieszania należy powierzchnię warstwy wyrównać i wyprofilować do wymaganych w dokumentacji projektowej rzędnych oraz spadków poprzecznych i podłużnych. Do tego celu należy użyć równiarek i wykorzystać prowadnice podłużne, układane każdorazowo na odcinku roboczym. Po wyprofilowaniu należy przystąpić do zagęszczania warstwy. W przypadku wykonywania stabilizacji z zastosowaniem wapna niegaszonego grunt nie może być zagęszczany bezpośrednio po wymieszaniu z wapnem, ponieważ hydratacja wapna mogłaby uszkodzić zagęszczoną warstwę. Czas, w którym należy rozpocząć zagęszczenie, powinien być określony przez laboratorium i mieścić się w granicach od 6 do 48 godzin. Przy użyciu wapna hydratyzowanego grunt może być zagęszczany bezpośrednio po wymieszaniu z wapnem. Zagęszczanie mieszanki wapienno-gruntowej należy prowadzić przy użyciu walców ogumionych, a w końcowej fazie walców gładkich. Zaleca się stosowanie walców o nacisku około 0,3 MPa. Zagęszczanie podbudowy oraz ulepszonych podłoża o przekroju daszkowym powinno rozpocząć się od krawędzi i przesuwac pasami podłużnymi, częściowo nakładającymi się w stronę osi jezdni. Zagęszczenie warstwy o jednostronnym spadku poprzecznym powinno rozpocząć się od niżej położonej krawędzi i przesuwac pasami podłużnymi, częściowo nakładającymi się, w stronę wyżej położonej krawędzi. Pojawiające się w czasie zagęszczania zaniżenia, ubytki, rozwarstwienia i podobne wady, muszą być natychmiast naprawiane przez wymianę mieszanki na pełną głębokość, wyrównanie i ponowne zagęszczenie. Powierzchnia zagęszczonej warstwy powinna mieć prawidłowy przekrój poprzeczny i jednolity wygląd. Zagęszczanie należy kontynuować do osiągnięcia wskaźnika zagęszczenia mieszanki określonego wg BN-77/8931-12 nie mniejszego od podanego w PN-S-96011 i SST. Specjalną uwagę należy poświęcić zagęszczaniu mieszanki w sąsiedztwie spoin roboczych podłużnych i poprzecznych oraz wszelkich urządzeń obcych. Wszelkie miejsca luźne, rozsegregowane, spękane podczas zagęszczania lub w inny sposób wadliwe, muszą być naprawione przez zerwanie warstwy na pełną grubość, wbudowanie nowej mieszanki o odpowiednim składzie i ponowne zagęszczenie. Roboty te są wykonywane na koszt Wykonawcy.

5.10. Grubość warstwy stabilizowanej cementem

Orientacyjna grubość poszczególnych warstw podbudowy z gruntu stabilizowanego cementem nie powinna przekraczać:

- 15 cm - przy mieszaniu na miejscu sprzętem rolniczym,
- 18 cm - przy mieszaniu na miejscu sprzętem specjalistycznym,
- 22 cm - przy mieszaniu w mieszarce stacjonarnej.

Jeżeli stabilizacja będzie wykonywana w dwóch lub więcej warstwach, to tylko najniższej położona warstwa może być wykonana przy zastosowaniu technologii mieszania na miejscu. Wszystkie warstwy leżące wyżej powinny być wykonywane według metody mieszania w mieszarkach stacjonarnych. Warstwy podbudowy zasadniczej powinny być wykonywane według technologii mieszania w mieszarkach stacjonarnych.

5.11. Zagęszczanie warstwy stabilizowanej cementem

Zagęszczanie warstwy gruntu stabilizowanego cementem należy prowadzić przy użyciu walców gładkich, wibracyjnych lub ogumionych, w zestawie wskazanym w SST. Zagęszczanie podbudowy oraz ulepszonych podłoża o przekroju daszkowym powinno rozpocząć się od krawędzi i przesuwac pasami podłużnymi, częściowo nakładającymi się w stronę osi jezdni. Zagęszczenie warstwy o jednostronnym spadku poprzecznym powinno rozpocząć się od niżej położonej krawędzi i przesuwac pasami podłużnymi, częściowo nakładającymi się, w stronę wyżej położonej krawędzi. Pojawiające się w czasie zagęszczania zaniżenia, ubytki, rozwarstwienia i podobne wady, muszą być natychmiast naprawiane przez wymianę mieszanki na pełną głębokość, wyrównanie i ponowne zagęszczenie. Powierzchnia zagęszczonej warstwy powinna mieć prawidłowy przekrój poprzeczny i jednolity wygląd. W przypadku technologii mieszania w mieszarkach stacjonarnych

operacje zagęszczania i obróbki powierzchniowej muszą być zakończone przed upływem dwóch godzin od chwili dodania wody do mieszanki. W przypadku technologii mieszania na miejscu, operacje zagęszczania i obróbki powierzchniowej muszą być zakończone nie później niż w ciągu 5 godzin, licząc od momentu rozpoczęcia mieszania gruntu z cementem. Zagęszczanie należy kontynuować do osiągnięcia wskaźnika zagęszczenia mieszanki określonego wg BN-77/8931-12 nie mniejszego od podanego w PN-S-96012 i SST. Specjalną uwagę należy poświęcić zagęszczeniu mieszanki w sąsiedztwie spoin roboczych podłużnych i poprzecznych oraz wszelkich urządzeń obcych. Wszelkie miejsca luźne, rozsegregowane, spękane podczas zagęszczania lub w inny sposób wadliwe, muszą być naprawione przez zerwanie warstwy na pełną grubość, wbudowanie nowej mieszanki o odpowiednim składzie i ponowne zagęszczenie. Roboty te są wykonywane na koszt Wykonawcy.

5.12. Spoiny robocze

W miarę możliwości należy unikać podłużnych spoin roboczych, poprzez wykonanie warstwy na całej szerokości.

Jeśli jest to niemożliwe, przy warstwie wykonywanej w prowadnicach, przed wykonaniem kolejnego pasa należy pionową krawędź wykonanego pasa zwilżyć wodą. Przy warstwie wykonanej bez prowadnic w ułożonej i zagęszczonej mieszance, należy niezwłocznie obciąć pionową krawędź. Po zwilżeniu jej wodą należy wbudować kolejny pas. W podobny sposób należy wykonać poprzeczną spoinę roboczą na połączeniu działek roboczych. Od obcięcia pionowej krawędzi w wykonanej mieszance można odstąpić wtedy, gdy czas pomiędzy zakończeniem zagęszczania jednego pasa, a rozpoczęciem wbudowania sąsiedniego pasa, nie przekracza 60 minut.

Przy warstwie gruntu stabilizowanego wapnem wykonanej bez prowadnic należy spulchnić część wcześniej ułożonej i zagęszczonej mieszanki na szerokości około 15 cm. Poprzeczną spoinę roboczą, na granicy działek dziennych, należy wykonać przez spulchnienie wykonanej warstwy na szerokości około 0,5 m i wymieszanie spulchnionej mieszanki z nową.

Jeżeli w niżej położonej warstwie występują spoiny robocze, to spoiny w warstwie leżącej wyżej powinny być względem nich przesunięte o co najmniej 30 cm dla spoiny podłużnej i 1 m dla spoiny poprzecznej.

5.13. Pielęgnacja warstwy z gruntu stabilizowanego cementem

Pielęgnacja powinna być przeprowadzona według jednego z następujących sposobów:

- utrzymanie w stanie wilgotnym poprzez kilkakrotne skrapianie wodą w ciągu dnia, w czasie co najmniej 7 dni,
- przykrycie na okres 7 dni nieprzepuszczalną folią z tworzywa sztucznego, ułożoną na zakład o szerokości co najmniej 30 cm i zabezpieczoną przed zerwaniem z powierzchni warstwy przez wiatr,
- przykrycie warstwą piasku lub grubej włókniny technicznej i utrzymywanie jej w stanie wilgotnym w czasie co najmniej 7 dni.

Inne sposoby pielęgnacji, zaproponowane przez Wykonawcę i inne materiały przeznaczone do pielęgnacji mogą być zastosowane po uzyskaniu akceptacji Inżyniera.

Nie należy dopuszczać żadnego ruchu pojazdów i maszyn po podbudowie w okresie 7 dni po wykonaniu. Po tym czasie ewentualny ruch technologiczny może odbywać się wyłącznie za zgodą Inżyniera.

5.14. Pielęgnacja warstwy z gruntu lub kruszywa stabilizowanego wapnem

Warstwę z gruntu stabilizowanego wapnem należy w okresie 7 dni utrzymywać w stanie lekko wilgotnym przez: kilkakrotne skropienie wodą w ciągu dnia, przykrycie warstwą piasku lub grubej włókniny technicznej i utrzymywanie jej w stanie wilgotnym, przykrycie nieprzepuszczalną folią z tworzywa sztucznego, ułożoną na zakład o szerokości co najmniej 30 cm, zabezpieczoną przed zerwaniem z powierzchni warstwy przez wiatr. Inne sposoby pielęgnacji zaproponowane przez Wykonawcę i inne materiały przeznaczone do pielęgnacji mogą być zastosowane po uzyskaniu akceptacji Inżyniera. Przed otwarciem dla ruchu warstwa z gruntu stabilizowanego wapnem powinna być przykryta następną warstwą nawierzchni. Wyjątkowo, po akceptacji Inżyniera, po zagęszczeniu warstwy z mieszanki wapienno-gruntowej może się po niej odbywać ruch technologiczny pojazdów i maszyn na pneumatykach.

5.15. Utrzymanie podbudowy

Podbudowa po wykonaniu, a przed ułożeniem następnej warstwy, powinny być utrzymywane w dobrym stanie. Jeżeli Wykonawca będzie wykorzystywał, za zgodą Inżyniera, gotową podbudowę do ruchu budowlanego, to jest obowiązany naprawić wszelkie uszkodzenia podbudowy, spowodowane przez ten ruch. Koszt napraw wynikłych z niewłaściwego utrzymania podbudowy obciąża Wykonawcę robót.

Wykonawca jest zobowiązany do przeprowadzenia bieżących napraw podbudowy uszkodzonej wskutek oddziaływania czynników atmosferycznych, takich jak opady deszczu i śniegu oraz mroz.

Wykonawca jest zobowiązany wstrzymać ruch budowlany po okresie intensywnych opadów deszczu, jeżeli wystąpi możliwość uszkodzenia podbudowy.

Warstwa stabilizowana spoiwami hydraulicznymi powinna być przykryta przed zimą warstwą nawierzchni lub zabezpieczona przed niszczącym działaniem czynników atmosferycznych w inny sposób zaakceptowany przez Inspektora.

6. KONTROLA JAKOŚCI ROBÓT

6.1. Wymagania ogólne

Ogólne wymagania dotyczące prowadzenia kontroli jakości robót podano w części „Wymagania ogólne” pkt 6 specyfikacji technicznej.

6.2. Badania przed przystąpieniem do robót

Przed przystąpieniem do robót Wykonawca powinien wykonać badania spoiw i gruntów przeznaczonych do wykonania robót i przedstawić wyniki tych badań Inżynierowi w celu akceptacji materiałów. Badania te powinny obejmować wszystkie właściwości określone w punkcie niniejszej specyfikacji.

Badania te należy powtórzyć po każdej zmianie spoiw i gruntów, w przypadkach, gdy wątpliwa jest jakość dostarczonego materiału oraz na wniosek Inżyniera. Dla każdej dostawy spoiw i gruntów należy wykonać badanie składu granulometrycznego.

6.3. Badania w czasie robót

6.3.1. Częstotliwość oraz zakres badań i pomiarów

Częstotliwość oraz zakres badań i pomiarów w czasie wykonywania podbudowy stabilizowanych spoiwami podano w tablicy 6.

Tablica 6. Częstotliwość badań i pomiarów

Wyszczególnienie badań	Częstotliwość badań	
	Minimalna liczba badań na dziennej działce roboczej	Maksymalna powierzchnia podbudowy przypadająca na jedno badanie
Uziarnienie mieszanki gruntu	2	600 m ²
Wilgotność mieszanki gruntu ze spoiwem		
Rozdrobnienie gruntu ¹⁾		
Jednorodność i głębokość wymieszania ²⁾		
Zagęszczenie warstwy	3	400 m ²
Grubość podbudowy		
Wytrzymałość na ściskanie — 7 i 28-dniowa przy stabilizacji cementem	6 próbek	400 m ²
Mrozoodporność ³⁾	przy projektowaniu i w przypadkach wątpliwych	
Badanie spoiwa: — cementu,	przy projektowaniu składu mieszanki i przy każdej zmianie	
Badanie wody	dla każdego wątpliwego źródła	
Badanie właściwości gruntu	dla każdej partii i przy każdej zmianie rodzaju gruntu	

1) Badanie wykonuje się dla gruntów spoistych

2) Badanie wykonuje się przy stabilizacji gruntu metodą mieszania na miejscu

3) Badanie wykonuje się przy stabilizacji gruntu cementem

6.3.2. Uziarnienie gruntu

Próbki do badań należy pobierać z mieszarek lub z podłoża przed podaniem spoiwa. Uziarnienie gruntu powinno być zgodne z wymaganiami podanymi w SST dotyczących poszczególnych rodzajów podbudów.

6.3.3. Wilgotność mieszanki gruntu ze spoiwami

Wilgotność mieszanki powinna być równa wilgotności optymalnej, określonej w projekcie składu tej mieszanki, z tolerancją +10% -20% jej wartości.

6.3.4. Rozdrobnienie gruntu

Grunt powinien być spulchniony i rozdrobniony tak, aby wskaźnik rozdrobnienia był co najmniej równy 80% (przez sito o średnicy 4 mm powinno przejść 80% gruntu).

6.3.5. Jednorodność i głębokość wymieszania

Jednorodność wymieszania gruntu ze spoiwem polega na ocenie wizualnej jednolitego zabarwienia mieszanki. Głębokość wymieszania mierzy się w odległości min. 0,5 m od krawędzi. Głębokość wymieszania powinna być taka, aby grubość warstwy po zagęszczeniu była równa projektowanej.

6.3.6. Grubość podbudowy

Grubość warstwy należy mierzyć bezpośrednio po jej zagęszczeniu w odległości co najmniej 0,5 m od krawędzi. Grubość warstwy nie może różnić się od projektowanej o więcej niż ± 1 cm.

6.3.7. Wytrzymałość na ściskanie

Wytrzymałość na ściskanie określa się na próbkach walcowych o średnicy i wysokości 8 cm. Próbkę do badań należy pobierać z miejsc wybranych losowo, w warstwie rozłożonej przed jej zagęszczeniem. Próbkę w ilości 6 sztuk należy formować i przechowywać zgodnie z normami dotyczącymi poszczególnych rodzajów stabilizacji spoiwami. Trzy próbki należy badać po 7 lub 14 dniach oraz po 28 lub 42 dniach przechowywania, a w przypadku stabilizacji żużlem granulowanym po 90 dniach przechowywania. Wyniki wytrzymałości na ściskanie powinny być zgodne z wymaganiami podanymi w OST dotyczących poszczególnych rodzajów podbudów i ulepszonego podłoża.

6.3.8. Mrozoodporność

Wskaźnik mrozoodporności określany przez spadek wytrzymałości na ściskanie próbek poddawanych cyklom zamrażania i odmrażania powinien być zgodny z wymaganiami podanymi w SST dotyczących poszczególnych rodzajów podbudów.

6.3.9. Badanie właściwości gruntu

Właściwości gruntu należy badać przy każdej zmianie rodzaju gruntu. Właściwości powinny być zgodne z wymaganiami podanymi w SST dotyczących poszczególnych rodzajów podbudów.

6.4. Wymagania dotyczące cech geometrycznych

6.4.1. Częstotliwość oraz zakres badań i pomiarów

Częstotliwość oraz zakres badań i pomiarów dotyczących cech geometrycznych podaje tablica 7.

Tablica 7. Częstotliwość oraz zakres badań i pomiarów wykonanej ulepszonego podłoża stabilizowanych cementem

Lp.	Wyszczególnienie badań i pomiarów	Minimalna częstotliwość badań i pomiarów
1	Szerokość	10 razy na 1 km
2	Równość podłużna	w sposób ciągły planografem albo co 20 m łata na każdym pasie ruchu
3	Równość poprzeczna	10 razy na 1 km
4	Spadki poprzeczne*)	10 razy na 1 km
5	Rzędne wysokościowe	co 100 m
6	Ukształtowanie osi w planie*)	
7	Grubość podbudowy i ulepszonego podłoża	w 3 punktach, lecz nie rzadziej niż raz na 2000 m ²

*) Dodatkowe pomiary spadków poprzecznych i ukształtowania osi w planie należy wykonać w punktach głównych łuków poziomych.

6.4.2. Szerokość podbudowy

Szerokość podbudowy nie może różnić się od szerokości projektowanej o więcej niż +10 cm, -5 cm.

Na jezdniach bez krawężników szerokość powinna być większa od szerokości warstwy wyżej leżącej o co najmniej 25 cm lub o wartość wskazaną w dokumentacji projektowej.

6.4.3. Równość podbudowy

Nierówności podłużne podbudowy należy mierzyć 4-metrową łata lub planografem, zgodnie z normą BN-68/8931-04.

Nierówności poprzeczne ulepszonego podłoża należy mierzyć 4-metrową łata.

Nierówności nie powinny przekraczać:

- 12 mm dla podbudowy zasadniczej,
- 15 mm dla podbudowy pomocniczej i ulepszonego podłoża.

6.4.4. Spadki poprzeczne podbudowy

Spadki poprzeczne podbudowy powinny być zgodne z dokumentacją projektową z tolerancją $\pm 0,5$ %.

6.4.5. Rzędne wysokościowe podbudowy

Różnice pomiędzy rzędnymi podbudowy a rzędnymi projektowanymi nie powinny przekraczać + 1 cm, -2 cm.

6.4.6. Ukształtowanie osi podbudowy

Oś podbudowy w planie nie może być przesunięta w stosunku do osi projektowanej o więcej niż ± 5 cm.

6.4.7. Grubość podbudowy

Grubość podbudowy nie może różnić się od grubości projektowanej o więcej niż:

- dla ulepszanego podłoża +10%, -15%.

6.5. Zasady postępowania z wadliwie wykonanymi odcinkami podbudowy i ulepszanego podłoża

6.5.1. Niewłaściwe cechy geometryczne ulepszanego podłoża

Jeżeli po wykonaniu badań na stwardniałym ulepszonym podłożu stwierdzi się, że odchylenia cech geometrycznych przekraczają wielkości określone w p. 6.4, to warstwa zostanie zerwana na całą grubość i ponownie wykonana na koszt Wykonawcy. Dopuszcza się inny rodzaj naprawy wykonany na koszt Wykonawcy, o ile zostanie on zaakceptowany przez Inżyniera. Jeżeli szerokość ulepszanego podłoża jest mniejsza od szerokości projektowanej o więcej niż 5 cm i nie zapewnia podparcia warstwom wyżej leżącym, to Wykonawca powinien poszerzyć podbudowę lub ulepszone podłoże przez zerwanie warstwy na pełną grubość do połowy szerokości pasa ruchu i wbudowanie nowej mieszanki. Nie dopuszcza się mieszania składników mieszanki na miejscu. Roboty te Wykonawca wykona na własny koszt.

6.5.2. Niewłaściwa grubość ulepszanego podłoża

Na wszystkich powierzchniach wadliwych pod względem grubości Wykonawca wykona naprawę ulepszanego podłoża przez zerwanie wykonanej warstwy, usunięcie zerwanego materiału i ponowne wykonanie warstwy o odpowiednich właściwościach i o wymaganej grubości. Roboty te Wykonawca wykona na własny koszt. Po wykonaniu tych robót nastąpi ponowny pomiar i ocena grubości warstwy, na koszt Wykonawcy.

6.5.3. Niewłaściwa wytrzymałość ulepszanego podłoża

Jeżeli wytrzymałość średnia próbek będzie mniejsza od dolnej granicy określonej w SST dla poszczególnych rodzajów ulepszanego podłoża, to warstwa wadliwie wykonana zostanie zerwana i wymieniona na nową o odpowiednich właściwościach na koszt Wykonawcy.

7. OBMIAR ROBÓT

Ogólne wymagania dotyczące obmiaru robót podano w części „Wymagania ogólne” pkt 7 specyfikacji technicznej.

Jednostkami obmiarowymi robót jest:

- o metr kwadratowy [m²] wykonanie warstwy z gruntów stabilizowanych cementem lub spoiwem hydraulicznym.

8. ODBIÓR ROBÓT

Ogólne wymagania dotyczące prowadzenia odbioru robót podano w części „Wymagania ogólne” pkt 8 specyfikacji technicznej.

Celem odbioru jest protokolarnie dokonanie finalnej oceny rzeczywistego wykonania robót w odniesieniu do ich ilości, jakości i wartości. Roboty uznaje się za wykonane zgodnie z dokumentacją projektową, ST i wymaganiami Kierownika Projektu, jeżeli wszystkie pomiary i badania z zachowaniem tolerancji według pkt. 6.

W przypadku stwierdzenia odchyleń, Inżynier ustala zakres robót poprawkowych lub nakazuje usunięcie wadliwie wykonanej warstwy. Roboty poprawkowe lub usunięcie wadliwie wykonanej warstwy dokonuje Wykonawca na swój koszt w terminie uzgodnionym z Inżynierem.

9. PODSTAWA PŁATNOŚCI

Ogólne wymagania dotyczące podstawy płatności podano w części „Wymagania ogólne” pkt 9 specyfikacji technicznej.

Płatność za wykonane roboty odbywać się będzie na podstawie zapisów zawartych w umowie z Inwestorem.

10. PRZEPISY ZWIĄZANE

Nie wymienienie tytułu jakiejkolwiek dziedziny, grupy, podgrupy czy normy nie zwalnia Wykonawcy od obowiązku stosowania wymogów określonych prawem polskim. Wykonawca będzie przestrzegał praw autorskich i patentowych. Jest zobowiązany do odpowiedzialności za spełnienie wszystkich wymagań prawnych w odniesieniu do używanych opatentowanych urządzeń lub metod.

10.1. Normy

PN-EN 196 1:2016-07	Metody badania cementu – Część 1: Oznaczenie wytrzymałości
PN-EN 196-3:2016-12	Metody badania cementu. Część 3: Oznaczenie czasów wiązania i stałości objętości
PN-EN 196-6: 2011	Metody badania cementu – Część 6: Oznaczenie stopnia zmielenia
PN-EN 197-1: 2012	Cement – Część 1: Skład, wymagania i kryteria zgodności dotyczące cementów powszechnego użytku
PN-EN 933-1:2012	Badania geometrycznych właściwości kruszyw – Oznaczenie składu ziarnowego – Metoda przesiewania
PN-EN 933-3:2012	Badania geometrycznych właściwości kruszyw – Oznaczenie kształtu ziarn za pomocą wskaźnika płaskości
PN-EN 933-4:2012	Badania geometrycznych właściwości kruszyw – Oznaczenie kształtu ziarn – Wskaźnik kształtu
PN-EN 933-5:2012	Badania geometrycznych właściwości kruszyw – Oznaczenie procentowej zawartości ziarn o powierzchniach powstałych w wyniku przekruszenia lub łamania kruszyw grubych
PN-EN 459-1:2015-06	Wapno budowlane. Część 1: Definicje, wymagania i kryteria zgodności.
PN-EN 1008:2004	Woda zarobowa do betonu – Specyfikacja pobierania próbek, badanie i ocena przydatności wody zarobowej do betonu, w tym wody odzyskanej z procesów produkcji betonu
PN-EN 1097-1:2011	Badania mechanicznych i fizycznych właściwości kruszyw – Oznaczenie odporności na ścieranie (mikro-Deval)
PN-EN 1097-2:2010	Badania mechanicznych i fizycznych właściwości kruszyw – Metody oznaczania odporności na rozdrabnianie
PN-EN 1097-6:2013-11	Badania mechanicznych i fizycznych właściwości kruszyw – Część 6: Oznaczenie gęstości ziarn i nasiąkliwości
PN-EN 1367-1:2007	Badania właściwości cieplnych i odporności kruszyw na działanie czynników atmosferycznych – Część 1: Oznaczenie mrozoodporności
PN-EN 1367-3:2002	Badania właściwości cieplnych i odporności kruszyw na działanie czynników atmosferycznych – Część 3: Badanie bazaltowej zgorzeli słonecznej metodą gotowania
PN-EN 1744-1 + A1:2013-05	Badania chemicznych właściwości kruszyw – Analiza chemiczna
PN-EN 1744-3:2004	Badania chemicznych właściwości kruszyw – Część 3: Przygotowanie wyciągów przez wymywanie kruszyw
PN-EN 12697-36:2005	Mieszanki mineralno-asfaltowe -- Metody badań mieszanek mineralno-asfaltowych na gorąco -- Część 36: Oznaczenie grubości nawierzchni asfaltowych
PN-EN 13242 + A1:2010	Kruszywa do niezwiązanych i związanych hydraulicznie materiałów stosowanych w obiektach budowlanych i budownictwie drogowym
PN-EN 13286-2:2010	Mieszanki niezwiązane i związane spoiwem hydraulicznym – Część 2: Metody określania gęstości i zawartości wody – Zagęszczanie metodą Proctora
PN-EN 13286-41:2005	Mieszanki niezwiązane i związane spoiwem hydraulicznym – Część 41: Metoda oznaczania wytrzymałości na ściskanie mieszanek związanych spoiwem hydraulicznym

PN-EN 13286-50:2007	Mieszanki niezwiązane i związane spoiwem hydraulicznym – Część 50: Metoda sporządzania próbek związanych hydraulicznie za pomocą aparatu Proctora lub zagęszczania na stole wibracyjnym
PN-EN 14227-1:2013-10	Mieszanki związane spoiwem hydraulicznym – Wymagania – Część 1: Mieszanki związane cementem
PN-B-04481:1988	Grunty budowlane. Badania próbek gruntu
PN-C-84038:1991	Wodorotlenek sodowy techniczny
PN-C-84127:1975	Chlorek wapniowy techniczny
PN-S-96011:1998	Drogi samochodowe. Stabilizacja gruntów wapnem do celów drogowych
PN-S-96012:1997	Drogi samochodowe. Podbudowa i ulepszone podłoże z gruntu stabilizowanego cementem
PN-S-96035:1997	Drogi samochodowe. Popioły lotne
BN-64/8931-01	Drogi samochodowe. Oznaczanie wskaźnika piaskowego
BN-64/8931-02	Drogi samochodowe. Oznaczanie modułu odkształcenia nawierzchni podatnych i podłoża przez obciążenie płytą
BN-68/8931-04	Drogi samochodowe. Pomiar równości nawierzchni planografem i łata
BN-70/8931-05	Drogi samochodowe. Oznaczanie wskaźnika nośności gruntu jako podłoża nawierzchni podatnych
BN-73/8931-10	Drogi samochodowe. Oznaczanie wskaźnika aktywności pucolanowej popiołów lotnych z węgla kamiennego
BN-77/8931-12	Oznaczanie wskaźnika zagęszczenia gruntu
BN-71/8933-10	Drogi samochodowe. Podbudowa z gruntów stabilizowanych aktywnymi popiołami lotnymi.
BN-88/6731-08	Cement. Transport i przechowywanie

SPECYFIKACJA TECHNICZNA WYKONANIA I ODBIORU ROBÓT

D - 01.02.03

WARSTWA ODCINAJĄCA I ODSĄCZAJĄCA

SPIS TREŚCI

- 1. WSTĘP**
 - 2. MATERIAŁY**
 - 3. SPRZĘT**
 - 4. TRANSPORT**
 - 5. WYKONANIE ROBÓT**
 - 6. KONTROLA JAKOŚCI ROBÓT**
 - 7. OBMIAR ROBÓT**
 - 8. ODBIÓR ROBÓT**
 - 9. PODSTAWA PŁATNOŚCI**
 - 10. PRZEPISY ZWIĄZANE**
-

1. WSTĘP

1.1. Przedmiot ST

Przedmiotem niniejszej szczegółowej specyfikacji technicznej są wymagania dotyczące wykonania i odbioru robót związanych z wykonaniem warstwy odcinającej i odsączającej, które zostaną wykonane na podstawie dokumentacji projektowej dla zadania pn. „Budowa Szkoły Podstawowej i Przedszkola Publicznego wraz z zagospodarowaniem terenu i zjazdami z drogi publicznej oraz instalacjami wewnętrznymi i zewnętrznymi: wod-kan, c.o., wentylacja i energetyczna oraz przebudową budynku istniejącego w Ostrowi Mazowieckiej”.

1.2. Zakres stosowania ST

Szczegółowa specyfikacja techniczna jest stosowana jako dokument przetargowy przy zlecaniu i realizacji robót wymienionych w pkt. 1.1.

1.3. Określenia podstawowe

Określenia i nazewnictwo użyte w niniejszej specyfikacji technicznej ST są zgodne z obowiązującymi podanymi w normach PN i przepisach Prawa budowlanego.

1.4. Zakres robót objętych ST

Roboty, których dotyczy specyfikacja, obejmują wszystkie czynności związane z wykonaniem warstwy odcinającej i odsączającej gr. 10 cm.

1.5. Ogólne wymagania dotyczące robót

Ogólne wymagania dotyczące robót podano w części „Wymagania ogólne” pkt 1.5 specyfikacji technicznej.

Wykonawca robót jest odpowiedzialny za jakość wykonania robót, ich zgodność z dokumentacją projektową, ST i poleceniami Inspektora Nadzoru Inwestorskiego.

Wykonanie robót winno być realizowane przez przedsiębiorstwo mające właściwe doświadczenie w realizacji tego typu robót i gwarantujące właściwą jakość ich wykonania. Przed przystąpieniem do robót Wykonawca winien się dokładnie zaznajomić z całością dokumentacji technicznej oraz projektem organizacji robót. Wszelkie ewentualne niejasności w sprawach technicznych należy wyjaśnić z autorami poszczególnych opracowań przed przystąpieniem do robót. Jakiegokolwiek zmiany w dokumentacji technicznej mogą być dokonywane w trakcie wykonawstwa, tylko po uzyskaniu akceptacji Inspektora, a w przypadku zmian dotyczących zasadniczych elementów lub rozwiązań projektowych należy uzyskać dodatkową akceptację Projektantów.

2. MATERIAŁY

2.1. Wymagania ogólne

Ogólne wymagania dotyczące materiałów, ich pozyskiwania i składowania podano w części „Wymagania ogólne” pkt 2 specyfikacji technicznej.

2.2. Rodzaje materiałów

Materiałami stosowanymi przy wykonywaniu warstwy odsączającej są:

- o piaski,
- o pospółka.

2.3. Wymagania dla materiałów

2.3.1. Kruszywa

Kruszywa do wykonania warstwy odsączającej powinny spełniać następujące warunki:

- a) szczelność, określona zależnością:

$$\frac{D_{15}}{d_{85}} \leq 5$$

D₁₅ - wymiar sита, przez które przechodzi 15% ziarn warstwy odsączającej

d_{85} - wymiar sита, przez które przechodzi 85% ziarn gruntu podłoża

Dla materiałów stosowanych przy wykonaniu warstw podsypki warunek szczelności musi być spełniony, gdy warstwa ta nie jest układana na warstwie odcinającej.

b) zagęszczalność, określona zależnością:

$$U = \frac{d_{60}}{d_{10}} \geq 5$$

U - wskaźnik różnoziarnistości

d_{60} - wymiar sита, przez które przechodzi 60% ziarn kruszywa

d_{10} - wymiar sита, przez które przechodzi 10% kruszywa

c) wskaźnik piaskowy WP: >35

d) kapilarność bierna H_{kb} : < 1,0 m

e) Wskaźnik CBR: ≥ 20 %

f) wskaźnik zagęszczenia 1,00 według normalnej próby Proctora (PN-B-04481, metoda I lub II), badanego zgodnie z normą BN-77/8931-12.

g) wodoprzepuszczalność – wartość współczynnika wodoprzepuszczalności powinna przekraczać 8-16 m/dobę.

h) piasek stosowany do wykonywania warstwy odsączającej powinien spełniać wymagania normy PN-EN 13043, PN-EN 13242+A1 oraz PN-EN 12620 dla gatunku 1 i 2.

i) pospółka powinna spełniać wymagania normy PN-B-02480:1986.

j) należy użyć materiałów niewysadzinowych spełniających wymagania podane wyżej oraz wymagania normy PN-B06050:1999 „Geotechnika - Roboty ziemne”

2.4. Składowanie materiałów

2.4.1. Składowanie kruszywa

Jeżeli kruszywo przeznaczone do wykonania warstwy odsączającej nie jest wbudowane bezpośrednio po dostarczeniu na budowę i zachodzi potrzeba jego okresowego składowania, to Wykonawca robót powinien zabezpieczyć kruszywo przed zanieczyszczeniem i zmieszaniem z innymi materiałami kamiennymi. Podłoże w tym miejscu składowania powinno być równe, utwardzone i dobrze odwodnione.

3. SPRZĘT

3.1. Wymagania ogólne

Ogólne wymagania dotyczące sprzętu do wykonania robót podano w części „Wymagania ogólne” pkt 3 specyfikacji technicznej.

3.2. Sprzęt do wykonywania robót

3.2.1. Sprzęt do wykonania warstwy odsączającej i podsypki

Wykonawca przystępujący do wykonania warstwy odsączającej powinien wykazać się możliwością korzystania z następującego sprzętu:

- równiarek lub koparko-ladowarek,
- walców statycznych,
- płyt wibracyjnych lub ubijaków mechanicznych.

4. TRANSPORT

4.1. Wymagania ogólne

Ogólne wymagania dotyczące transportu podano w części „Wymagania ogólne” pkt 4 specyfikacji technicznej.

4.2. Transport materiałów

4.2.1. Transport kruszyw

Kruszywa można przewozić dowolnymi środkami transportu w warunkach zabezpieczających je przed zanieczyszczeniem, zmieszaniem z innymi materiałami, nadmiernym wysuszeniem i zawilgoceniem.

5. WYKONANIE ROBÓT

5.1. Wymagania ogólne

Ogólne wymagania dotyczące wykonania robót podano w części „Wymagania ogólne” pkt 5 specyfikacji technicznej.

Roboty budowlane należy wykonać zgodnie z polskimi normami oraz wytycznymi technologicznymi producenta.

5.2. Przygotowanie podłoża

Wykonanie warstwy należy poprzedzić wykonaniem profilowania dna koryta oraz badaniem jego zagęszczenia. Profilowanie podłoża powinno być wykonane w korzystnych warunkach atmosferycznych i skoordynowane z kompleksowym wykonaniem wszystkich elementów nawierzchni.

Warstwa odsączająca powinna być wytyczona w sposób umożliwiający wykonanie jej zgodnie z Dokumentacją Projektową, z tolerancjami określonymi w niniejszych specyfikacjach.

5.3. Rozkładanie kruszywa

Kruszywo powinno być rozkładane w warstwie o grubości wynikającej z konieczności lokalnego wyrównania z zachowaniem wymaganych spadków i rzędnych wysokościowych. Grubość rozłożonej warstwy luźnego kruszywa powinna być taka, aby po jej zagęszczeniu osiągnięto grubość projektowaną.

W miejscach, w których widoczna jest segregacja kruszywa należy przed zagęszczeniem wymienić kruszywo na materiał o odpowiednich właściwościach.

5.4. Zagęszczanie kruszywa

Natychmiast po końcowym wyprofilowaniu warstwy należy przystąpić do jej zagęszczania.

Zagęszczanie nawierzchni o jednostronnym spadku należy rozpoczynać od dolnej krawędzi i przesuwac pasami podłużnymi częściowo nakładającymi się, w kierunku jej górnej krawędzi. Nierówności lub zagłębienia powstałe w czasie zagęszczania powinny być wyrównywane na bieżąco przez spulchnienie warstwy kruszywa i dodanie lub usunięcie materiału, aż do otrzymania równej powierzchni.

Zagęszczanie należy kontynuować do osiągnięcia wskaźnika zagęszczenia nie mniejszego od 1,0 według normalnej próby Proctora, przeprowadzonej według PN-B-04481. Wilgotność kruszywa podczas zagęszczania powinna być równa wilgotności optymalnej z tolerancją od -20% do +10% jej wartości. W przypadku, gdy wilgotność kruszywa jest wyższa od wilgotności optymalnej, kruszywo należy osuszyć przez mieszanie i napowietrzanie. W przypadku, gdy wilgotność kruszywa jest niższa od wilgotności optymalnej, kruszywo należy zwilżyć określoną ilością wody i równomiernie wymieszać.

5.5. Utrzymanie warstwy odcinającej i odsączającej

Warstwa odcinająca i odsączająca po wykonaniu, a przed ułożeniem następnej warstwy powinny być utrzymywane w dobrym stanie.

Nie dopuszcza się ruchu budowlanego po wykonanej warstwie.

W przypadku warstwy z kruszywa dopuszcza się ruch pojazdów koniecznych dla wykonania wyżej leżącej warstwy nawierzchni.

Koszt napraw wynikłych z niewłaściwego utrzymania warstwy obciąża Wykonawcę robót.

6. KONTROLA JAKOŚCI ROBÓT

6.1. Wymagania ogólne

Ogólne wymagania dotyczące prowadzenia kontroli jakości robót podano w części „Wymagania ogólne” pkt 6 specyfikacji technicznej.

6.2. Badania przed przystąpieniem do robót

Przed przystąpieniem do robót Wykonawca powinien wykonać badania kruszyw przeznaczonych do wykonania i przedstawić wyniki tych badań Inspektorowi Nadzoru. Badania te powinny obejmować wszystkie właściwości kruszywa określone w p. 2.3.1.

6.3. Badania w czasie robót

6.3.1. Częstotliwość oraz zakres badań i pomiarów

Częstotliwość oraz zakres badań i pomiarów dotyczących cech geometrycznych i zagęszczenia warstwy odsączającej podaje tablica 1.

Tablica 1. Częstotliwość oraz zakres badań i pomiarów warstwy odsączającej

Lp.	Wyszczególnienie badań i pomiarów	Minimalna częstotliwość badań i pomiarów
1	Szerokość warstwy	10 razy na 1 km
2	Równość podłużna	co 20 m na każdym pasie ruchu lub pasie poszerzenia
3	Równość poprzeczna	10 razy na 1 km
4	Spadki poprzeczne *)	10 razy na 1 km
5	Rzędne wysokościowe	co 25 m w osi jezdni i na jej krawędziach lub na krawędziach pasów poszerzeń
6	Ukształtowanie osi w planie *)	co 25 m w osi jezdni i na jej krawędziach
7	Grubość warstwy	Podczas budowy: w 3 punktach na każdej działce roboczej, lecz nie rzadziej niż raz na 400 m ² Przed odbiorem: w 3 punktach, lecz nie rzadziej niż raz na 2000 m ²
8	Zagęszczenie, wilgotność kruszywa	w 2 punktach na dziennej działce roboczej, lecz nie rzadziej niż raz na 600 m ²

*) Dodatkowe pomiary spadków poprzecznych i ukształtowania osi w planie należy wykonać w punktach głównych łuków poziomych

6.3.2. Szerokość warstwy

Szerokość warstwy nie może różnić się od szerokości projektowanej o więcej niż +10 cm i –5 cm.

6.3.3. Równość warstwy

Nierówność podłużne warstwy należy mierzyć 4-metrową łatą zgodnie z normą BN-68/8931-04.

Nierówności poprzeczne należy mierzyć 4-metrową łatą a dla poszerzeń - łatą dostosowaną do szerokości układanej warstwy.

Nierówności nie mogą przekraczać 20 mm.

6.3.4. Spadki poprzeczne

Spadki poprzeczne warstwy odsączającej na prostych i łukach powinny być zgodne z Dokumentacją Projektową z tolerancją $\pm 0,5$ %.

6.3.5. Rzędne wysokościowe

Różnice pomiędzy rzędnymi wysokościowymi koryta lub wyprofilowanego podłoża i rzędnymi projektowanymi nie powinny przekraczać +1 cm, -2 cm.

6.3.6. Ukształtowanie osi w planie

Oś w planie nie może być przesunięta w stosunku do osi projektowanej o więcej niż ± 3 cm.

6.3.7. Grubość warstwy

Grubość warstwy powinna być zgodna z określoną w Dokumentacji Projektowej z tolerancją +1 cm i –2 cm.

Jeżeli warstwa, ze względów technologicznych, została wykonana w dwóch warstwach, należy mierzyć łączną grubość tych warstw.

Na wszystkich powierzchniach wadliwych pod względem grubości Wykonawca wykona naprawę warstwy przez spulchnienie warstwy na głębokość co najmniej 10 cm, uzupełnienie nowym materiałem o odpowiednich właściwościach, wyrównanie i ponowne zagęszczenie.

Roboty te Wykonawca wykona na własny koszt. Po wykonaniu tych robót nastąpi ponowny pomiar i ocena grubości warstwy, według wyżej podanych zasad na koszt Wykonawcy.

6.3.8. Zagęszczenie warstwy

Wskaźnik zagęszczenia warstwy odsączającej, określony wg BN-77/8931-12 nie powinien być mniejszy od 1,00.

Jeżeli jako kryterium dobrego zagęszczenia stosuje się porównanie wartości modułów odkształcenia, to wartość stosunku wtórnego do pierwotnego modułu odkształcenia, określonych zgodnie z normą BN-64/9831-02, nie powinna być większa od 2,2.

Wilgotność w czasie zagęszczania należy badać według PN-B-06714-17. Wilgotność gruntu podłoża powinna być równa wilgotności optymalnej z tolerancją od –20 % do +10 % jej wartości.

6.4. Zasady postępowania z odcinkami wadliwie wykonanymi

Wszystkie powierzchnie, które wykazują większe odchylenia cech geometrycznych od określonych w punkcie 6.3 powinny być naprawione przez spulchnienie do głębokości co najmniej 10 cm, wyrównanie i powtórnie zagęszczenie. Dodanie nowego materiału bez spulchnienia wykonanej warstwy jest niedopuszczalne.

7. OBMIAR ROBÓT

Ogólne wymagania dotyczące obmiaru robót podano w części „Wymagania ogólne” pkt 7 specyfikacji technicznej.

Jednostkami obmiarowymi robót są:

- metr kwadratowy [m²] wykonanej warstwy odcinającej
- metr kwadratowy [m²] wykonanej warstwy odsączającej

8. ODBIÓR ROBÓT

Ogólne wymagania dotyczące prowadzenia odbioru robót podano w części „Wymagania ogólne” pkt 8 specyfikacji technicznej.

Celem odbioru jest protokolarnie dokonanie finalnej oceny rzeczywistego wykonania robót w odniesieniu do ich ilości, jakości i wartości. Roboty uznaje się za wykonane zgodnie z dokumentacją projektową, ST i wymaganiami Zamawiającego, jeżeli wszystkie pomiary i badania z zachowaniem tolerancji według pkt. 6.

W przypadku stwierdzenia odchyień, Zamawiający ustala zakres robót poprawkowych lub nakazuje usunięcie wadliwie wykonanej warstwy. Roboty poprawkowe lub usunięcie wadliwie wykonanej warstwy dokonuje Wykonawca na swój koszt w terminie uzgodnionym z Zamawiającym.

9. PODSTAWA PŁATNOŚCI

Ogólne wymagania dotyczące podstawy płatności podano w części „Wymagania ogólne” pkt 9 specyfikacji technicznej.

Płatność za wykonane roboty odbywać się będzie na podstawie zapisów zawartych w umowie z Inwestorem.

10. PRZEPISY ZWIĄZANE

Nie wymienienie tytułu jakiegokolwiek dziedziny, grupy, podgrupy czy normy nie zwalnia Wykonawcy od obowiązku stosowania wymogów określonych prawem polskim. Wykonawca będzie przestrzegał praw autorskich i patentowych. Jest zobowiązany do odpowiedzialności za spełnienie wszystkich wymagań prawnych w odniesieniu do używanych opatentowanych urządzeń lub metod.

10.1. Normy

PN-B-02480	Grunty budowlane. Określenia. Symbole. Podział i opis gruntów
PN-B-04481	Grunty budowlane. Badania próbek gruntu
PN-B-04493	Grunty budowlane. Oznaczanie kapilarności biernej
PN-/B-06714-17	Kruszywa mineralne. Badania. Oznaczenie wilgotności
PN-B-11111	Kruszywo mineralne. Kruszywo naturalne do nawierzchni drogowych. Żwir i mieszanka.
PN-B-11113	Kruszywo mineralne. Kruszywo naturalne do nawierzchni drogowych. Piasek.
PN-EN 933-8	Oznaczenie wskaźnika piaskowego
BN-77/8931-12	Oznaczanie wskaźnika zagęszczenia gruntu
PN-EN 1997-2:2009	Eurokod 7 Projektowanie geotechniczne Część 2: Rozpoznanie i badania podłoża gruntowego

SPECYFIKACJA TECHNICZNA WYKONANIA I ODBIORU ROBÓT

D - 03.02.01

NAWIERZCHNIE UTWARDZONE

SPIS TREŚCI

1. WSTĘP
 2. MATERIAŁY
 3. SPRZĘT
 4. TRANSPORT
 5. WYKONANIE ROBÓT
 6. KONTROLA JAKOŚCI ROBÓT
 7. OBMIAR ROBÓT
 8. ODBIÓR ROBÓT
 9. PODSTAWA PŁATNOŚCI
 10. PRZEPISY ZWIĄZANE
-

1. WSTĘP

1.1. Przedmiot ST

Przedmiotem niniejszej szczegółowej specyfikacji technicznej są wymagania dotyczące wykonania i odbioru robót związanych z wykonaniem nawierzchni utwardzonych, które zostaną wykonane na podstawie dokumentacji projektowej dla zadania pn. „Budowa Szkoły Podstawowej i Przedszkola Publicznego wraz z zagospodarowaniem terenu i zjazdami z drogi publicznej oraz instalacjami wewnętrznymi i zewnętrznymi: wod-kan, c.o., wentylacja i energetyczna oraz przebudową budynku istniejącego w Ostrowi Mazowieckiej”.

1.2. Zakres stosowania ST

Szczegółowa specyfikacja techniczna jest stosowana jako dokument przetargowy przy zlecaniu i realizacji robót wymienionych w pkt. 1.1.

1.3. Określenia podstawowe

Określenia i nazewnictwo użyte w niniejszej specyfikacji technicznej ST są zgodne z obowiązującymi podanymi w normach PN i przepisach Prawa budowlanego.

Użyte w ST wymienione poniżej określenia należy rozumieć w każdym przypadku następująco:

Profilowanie i zagęszczenie podłoża – wyrównanie terenu do zadanych projektem rzędnych i nadanie płaszczyźnie odpowiednich spadków poprzecznych i podłużnych.

Podbudowa – podstawowa, nośna warstwa nawierzchni, która przejmuje i przekazuje obciążenia na podłoże gruntowe.

Mieszanka mineralna - mieszanka kruszywa i wypełniacza mineralnego o określonym składzie i uziarnieniu.

Betonowa kostka brukowa - kształtka wytwarzana z betonu metodą wibroprasowania. Produkowana jest jako kształtka jednowarstwowa lub w dwóch warstwach połączonych ze sobą trwale w fazie produkcji.

Beton – materiał powstały ze zmieszania cementu, kruszywa grubego i drobnego, wody oraz ewentualnych domieszek i dodatków, który uzyskuje swoje właściwości w wyniku hydratacji cementu.

Beton zwykły – beton o gęstości w stanie suchym większej niż 2000 kg/m³, ale nie przekraczającej 2600 kg/m³.

Klasa betonu – symbol literowo-liczbowy (na przykład C30/37), klasyfikujący beton pod względem jego wytrzymałości na ściskanie; liczba po literze C oznacza wytrzymałość gwarantowaną na próbkach walcowych i sześciennych (na przykład, dla betonu klasy C30/37, f_{ck} = 37 MPa).

Mieszanka betonowa – mieszanina wszystkich składników przed związaniem betonu.

Nasiąkliwość betonu – stosunek masy wody, którą zdolny jest wchłonąć beton do jego masy w stanie suchym

Stopień wodoszczelności – symbol literowo-liczbowy (np. W8) klasyfikujący beton pod względem przepuszczalności wody; liczba po literze W oznacza dziesięciokrotną wartość ciśnienia wody w MPa, działającego na próbki betonowe.

Partia betonu – ilość betonu o tych samych wymaganiach, podlegająca oddzielnej ocenie, wyprodukowana w okresie umownym – nie dłuższym niż 1 miesiąc z takich samych składników, w ten sam sposób i w tych samych warunkach

Świeży beton – beton w stanie płynnym lub dojrzewający. Termin ten jest stosowany w miejsce określenia „mieszanka betonowa” w celu podkreślenia jego płynności i dojrzewania.

1.4. Zakres robót objętych ST

Roboty, których dotyczy specyfikacja, obejmują wszystkie czynności umożliwiające i mające na celu wykonanie nawierzchni utwardzonych zgodnie z dokumentacją projektową.

W ramach niniejszej inwestycji przewiduje się m.in.:

Nawierzchnia zjazdów

- Warstwa ścieralna z kostki brukowej betonowej czerwonej, gr. 8cm
- Podsyпка cementowo-piaskowa 1:4 o R_m=2,5MPa, gr. 3cm
- Podbudowa zasadnicza z kruszywa kamiennego łamanego stabilizowanego mechanicznie 0/31,5mm, gr. 20cm
- Podbudowa pomocnicza z gruntu stabilizowanego spoiwem hydraulicznym lub wapnem o R_m=2,5MPa, gr. 30cm

Nawierzchnia dróg wewnętrznych, jezdni manewrowych, zatoki, zawrotki oraz miejsc postojowych

- Warstwa ścieralna z kostki brukowej betonowej szarej, gr. 8cm
- Podsyпка cementowo-piaskowa 1:4 o R_m=2,5MPa, gr. 3cm
- Podbudowa zasadnicza z kruszywa kamiennego łamanego stabilizowanego mechanicznie 0/31,5mm, gr. 20cm
- Podbudowa pomocnicza z gruntu stabilizowanego spoiwem hydraulicznym lub wapnem o R_m=2,5MPa, gr. 30cm

Nawierzchnia chodników/dojść

- Warstwa ścieralna z kostki brukowej betonowej szarej, gr. 8cm
- Podsyпка cementowo-piaskowa 1:4 o R_m=2,5MPa, gr. 3cm

- o Podbudowa zasadnicza z kruszywa kamiennego łamanego stabilizowanego mechanicznie 0/31,5mm, gr. 15cm
- o Podbudowa pomocnicza z gruntu stabilizowanego spoiwem hydraulicznym lub wapnem o $R_m=2,5\text{MPa}$, gr. 20cm

1.5. Ogólne wymagania dotyczące robót

Ogólne wymagania dotyczące robót podano w części „Wymagania ogólne” pkt 1.5 specyfikacji technicznej.

Wykonawca robót jest odpowiedzialny za jakość wykonania robót, ich zgodność z dokumentacją projektową, ST i poleceniami Inspektora Nadzoru Inwestorskiego.

Wykonanie robót winno być realizowane przez przedsiębiorstwo mające właściwe doświadczenie w realizacji tego typu robót i gwarantujące właściwą jakość ich wykonania. Przed przystąpieniem do robót Wykonawca winien się dokładnie zaznajomić z całością dokumentacji technicznej oraz projektem organizacji robót. Wszelkie ewentualne niejasności w sprawach technicznych należy wyjaśnić z autorami poszczególnych opracowań przed przystąpieniem do robót. Jakikolwiek zmiany w dokumentacji technicznej mogą być dokonywane w trakcie wykonawstwa, tylko po uzyskaniu akceptacji Inspektora, a w przypadku zmian dotyczących zasadniczych elementów lub rozwiązań projektowych należy uzyskać dodatkowe akceptacje Projektantów.

2. MATERIAŁY

2.1. Wymagania ogólne

Ogólne wymagania dotyczące materiałów, ich pozyskiwania i składowania podano w części „Wymagania ogólne” pkt 2 specyfikacji technicznej.

Wszystkie materiały przewidywane do wbudowania będą zgodne z postanowieniami Umowy i poleceniami Inspektora Nadzoru. W oznaczonym czasie przed wbudowaniem Wykonawca przedstawi szczegółowe informacje dotyczące źródła wytwarzania i wydobywania materiałów oraz odpowiednie świadectwa badań, dokumenty dopuszczenia do obrotu i stosowania w budownictwie i próbki do zatwierdzenia Inspektorowi Nadzoru. Wykonawca ponosi odpowiedzialność za spełnienie wymagań ilościowych i jakościowych materiałów dostarczanych na plac budowy oraz za ich właściwe składowanie i wbudowanie.

2.2. Materiały do wykonania prac

2.2.1. Kostki i płyty kamienne

Surowcem do wyrobu kostki kamiennej są skały magmowe, osadowe i przeobrażone. Wymagane cechy fizyczne i wytrzymałościowe przedstawia tablica 1.

Tablica 1. Wymagane cechy fizyczne i wytrzymałościowe dla kostki kamiennej

Lp.	Cechy fizyczne i wytrzymałościowe	Klasa		Badania według
		I	II	
1	Wytrzymałość na ściskanie w stanie powietrzno-suchym, MPa, nie mniej niż	160	120	PN-B-04110 [3]
2	Ścieralność na tarczy Boehmego, w centymetrach, nie więcej niż	0,2	0,4	PN-B-04111 [4]
3	Wytrzymałość na uderzenie (zwięzłość), liczba uderzeń, nie mniej niż	12	0,4	PN-B-04115 [5]
4	Nasiąkliwość wodą, w %, nie więcej niż	0,5	1,0	PN-B-04101 [1]
5	Odporność na zamrażanie	Nie bada się	całkowita	PN-B-04102 [2]

Krawędzie co najmniej jednej powierzchni kostki gatunku 1 powinny być bez uszkodzeń. Pozostałe krawędzie kostki mogą mieć uszkodzenie długości nie większej niż pół wymiaru wysokości kostki, natomiast łączna ich długość nie powinna przekraczać wymiaru wysokości kostki. Kostki gatunku 2 i 3 mogą mieć uszkodzenia krawędzi powierzchni czołowej o długości nie większej niż pół wymiaru wysokości kostki, natomiast łączna ich długość nie powinna przekraczać wielkości wymiaru wysokości kostki. Uszkodzenia któregośkolwiek z naroży kostki gatunku 1 i naroży powierzchni górnej (czoła) kostki gatunku 2 i 3 są niedopuszczalne. Szerokość lub głębokość uszkodzenia krawędzi lub naroży nie powinna być większa niż 0,6cm.

2.2.2. Betonowa kostka brukowa

Warunkiem dopuszczenia do stosowania materiału jest posiadanie atestu dla danego wyrobu, wydanego przez Instytut Badawczy Dróg i Mostów lub Instytut Techniki Budowlanej, w zakresie:

- o wyglądu zewnętrznego, kształtu i wymiarów,
- o wytrzymałości na ściskanie,
- o nasiąkliwości, odporności na działanie mrozu,
- o ścieralności.

Wydany atest powinien określać zgodność cech z wymaganiami podanymi w normach: PN-EN 206-1:2003, PN-EN 14157:2005 i normy niemieckiej DIN 18501.

Struktura wyrobu powinna być zwarta, bez rys, pęknięć, plam i ubytków.

Powierzchnia górna elementu powinna być równa i szorstka, a krawędzie równe i proste, wklęsnięcia nie powinny przekraczać:

- o 2 mm, dla kostek o grubości ± 80 mm.

Tolerancje wymiarowe wynoszą:

- o na długości ± 3 mm,
- o na szerokości ± 3 mm,
- o na grubości ± 5 mm.

Tablica 1. Cechy fizykomechaniczne betonowych kostek

Lp.	Cechy	Wartość
1	Wytrzymałość na ściskanie po 28 dniach, MPa, co najmniej: a) średnia z sześciu kostek b) najmniejsza pojedynczej kostki	60 50
2	Nasiąkliwość wodą wg PN-88/B-06250, w procentach, co najwyżej	5
3	Odporność na zamrażanie, po 50 cyklach zamrażania, wg PN-88/B-06250 a) pęknięcia próbki b) strata masy, w procentach, co najwyżej c) obniżenie wytrzymałości na ściskanie w stosunku do wytrzymałości próbek niezamrażanych, w procentach, co najwyżej	brak 5 20
4	Ścieralność na tarczy Boehmego wg BN-80/6775-03/02, mm, co najwyżej	4

2.2.3. Woda

Woda stosowana do zaprawy cementowo-piaskowej powinna odpowiadać wymaganiom PN-EN 1008. Bez badań laboratoryjnych można stosować wodę pitną.

2.2.4. Cement

Należy stosować cement portlandzki klasy 32,5 według PN-EN 197-1, portlandzki z dodatkami według PN-EN 197-1 lub hutniczy według PN-EN 197-1.

Wymagania dla cementu zestawiono w tablicy 1.

Tablica 2. Właściwości mechaniczne i fizyczne cementu według PN-EN 197-1

Lp.	Właściwości	Klasa cementu 32,5
1	Wytrzymałość na ściskanie (MPa), po 7 dniach, nie mniej niż: - cement portlandzki bez dodatków - cement hutniczy - cement portlandzki z dodatkami	16 16 16
2	Wytrzymałość na ściskanie (MPa), po 28 dniach, nie mniej niż:	32,5
3	Czas wiązania: - początek wiązania, najwcześniej po upływie, min. - koniec wiązania, najpóźniej po upływie, h	60 12
4	Stalność objętości, mm, nie więcej niż	10

Badania cementu należy wykonać zgodnie z PN-EN 196-3, PN-EN 196-1, PN-EN 196-6.

Przechowywanie cementu powinno odbywać się zgodnie z BN-88/6731-08.

W przypadku, gdy czas przechowywania cementu będzie dłuższy od trzech miesięcy, można go stosować za zgodą Inżyniera tylko wtedy, gdy badania laboratoryjne wykażą jego przydatność do robót.

Cement należy przechowywać w warunkach zabezpieczających go przed zawilgoceniem.

2.2.5. Piasek

Piasek powinien odpowiadać PN-EN-13139:2003. Dla poprawy uziarnienia kruszywa niesortowanego należy stosować piasek. Wymagania dla piasku podano w Tablicy 2.

Tablica 3. Wymagania w stosunku do piasku

Lp.	Wyszczególnione właściwości	Wymagania
1.	Skład ziarnowy: a) zawartość ziaren mniejszych od 0,075 mm, % masy nie więcej niż: b) zawartość nadziarna, % masy nie więcej niż:	2,0 10,0
2.	Zawartość zanieczyszczeń obcych, % masy nie więcej niż:	0,1
3.	Wskaźnik piaskowy większy od:	60
4.	Zawartość zanieczyszczeń organicznych, barwa nie ciemniejsza niż barwa:	wzorcowa

Uwaga: Szczegółowy dobór materiałowy po uzgodnieniu z Zamawiającym i Architektem.

3. SPRZĘT

3.1. Wymagania ogólne

Ogólne wymagania dotyczące sprzętu do wykonania robót podano w części „Wymagania ogólne” pkt 3 specyfikacji technicznej.

3.2. Sprzęt do wykonywania robót

Roboty można wykonać przy użyciu dowolnego typu sprzętu. Wykonawca jest zobowiązany do używania jedynie takiego sprzętu, który nie spowoduje niekorzystnego wpływu na jakość i środowisko wykonywanych robót. Sprzęt musi odpowiadać wymaganiom przepisom eksploatacyjnym w zakresie wymagań użytkowych, utrzymania odpowiedniego stanu technicznego, częstotliwości i zakresu kontroli stanu technicznego, przestrzegania warunków BHP i ochrony p.poż w czasie użytkowania sprzętu. Wykonawca jest zobowiązany sprawdzić ważność odpowiednich dokumentów. Wykonawca przystępujący do wykonania robót objętych niniejszą ST powinien wykazać się możliwością korzystania z płyty wibracyjnej lub ubijaka mechanicznego.

4. TRANSPORT

4.1. Wymagania ogólne

Ogólne wymagania dotyczące transportu podano w części „Wymagania ogólne” pkt 4 specyfikacji technicznej.

4.2. Transport materiałów

Transport może odbywać się dowolnymi środkami transportu. Podczas transportu materiały powinny być zabezpieczone przed uszkodzeniami, utratą stateczności i szkodliwymi wpływami atmosferycznymi. Ułożenie i zabezpieczenie ładunku powinno być zgodne z przepisami transportowymi dotyczącymi transportu samochodowego.

5. WYKONANIE ROBÓT

5.1. Wymagania ogólne

Ogólne wymagania dotyczące wykonania robót podano w części „Wymagania ogólne” pkt 5 specyfikacji technicznej.

Roboty budowlane należy wykonać zgodnie z polskimi normami oraz wytycznymi technologicznymi producenta.

5.2. Kolizje z urządzeniami obcymi

Z uwagi na możliwość wystąpienia w strefie usytuowania obiektu podziemnych sieci uzbrojenia terenu, w trakcie realizacji robót należy zachować szczególną ostrożność. Kolidujące sieci należy przebudować lub zabezpieczyć. Projektowane rozwiązania należy uzgodnić z właściwymi gestorami. W przypadku odkrycia istniejących sieci nie uwidoczniionych na podkładach mapowych, celem ich zabezpieczenia należy ułożyć na nich stalowe, połówkowe rury ochronne (dopuszcza się też rury HDPE).

5.3. Roboty ziemne

Roboty ziemne pod nawierzchnie chodników ograniczają się do korytowania, wykonania ewentualnych nasypów oraz przygotowanie podłoża do wymogów konstrukcji nawierzchni. Roboty ziemne wykonać zgodnie z normą PN-S-02205. Roboty ziemne pod drogi wewnętrzne i miejsca postojowe realizowane są w ramach wykopów pod projektowanych budynek.

5.4. Profilowanie i zagęszczenie podłoża

Zgodnie z ST „Korytowanie wraz z profilowaniem i zagęszczaniem podłoża”.

5.5. Wykonanie podbudowy pomocniczej

5.6. Wykonanie podbudowy zasadniczej

Prace wykonać zgodnie z ST „Podbudowa z kruszywa łamanego stabilizowanego mechanicznie”.

5.7. Wykonanie warstwy podsypkowej

Rodzaj podsypki i jej grubość powinny być zgodne z dokumentacją projektową. Dopuszczalne odchyłki od zaprojektowanej grubości podsypki nie powinny przekraczać ± 1 cm. Podsypkę cementowo-piaskową przygotowuje się w betoniarkach, a następnie rozściela się na uprzednio zwilżonej podbudowie, przy zachowaniu:

- o współczynnika wodnocementowego od 0,25 do 0,35,
- o wytrzymałości na ściskanie nie mniejszej niż $R_7 = 10$ MPa, $R_{28} = 14$ MPa.

W praktyce, wilgotność układanej podsypki powinna być taka, aby po ściśnięciu podsypki w dłoni podsypka nie rozsypywała się i nie było na dłoni śladów wody, a po naciśnięciu palcami podsypka rozsypywała się. Rozścielona podsypka powinna być wstępnie zagęszczona w stanie wilgotnym, lekkimi walcami lub zagęszczarkami wibracyjnymi. Grubość podsypki powinna być większa o 1,5 cm od projektowanej. Jeśli podsypka jest wykonana z suchej zaprawy cementowo-piaskowej to po zawałowaniu nawierzchni należy ją poleć wodą w takiej ilości, aby woda zwilżyła całą grubość podsypki.

5.8. Wykonanie nawierzchni z kostek betonowych

5.8.1. Ustalenie kształtu, wymiaru i koloru kostek oraz desenia ich układania

Kształt, wymiary, barwę i inne cechy charakterystyczne kostek oraz desień ich układania powinny być zgodne z Dokumentacją Projektową.

5.8.2. Warunki atmosferyczne

Ułożenie nawierzchni na podsypce z mieszanek związanych spoiwem zaleca się wykonywać przy temperaturze otoczenia nie niższej niż $+5^{\circ}\text{C}$. Dopuszcza się wykonanie nawierzchni, jeśli w ciągu dnia temperatura utrzymuje się w granicach od 0°C do $+5^{\circ}\text{C}$, przy czym jeśli w nocy spodziewane są przymrozki kostki należy zabezpieczyć materiałami o złym przewodnictwie ciepła (np. materiałami ze słomy, papą itp.). Nawierzchnie na podsypce piaskowej zaleca się wykonywać w dodatnich temperaturach otoczenia.

5.8.3. Ułożenie nawierzchni

Układanie kostki zaleca się wykonywać ręcznie. Kostki układa się około 1,5 cm wyżej od projektowanej niwelety, ponieważ po procesie ubijania podsypka zagęszcza się. Powierzchnia nawierzchni położonych obok urządzeń infrastruktury technicznej (np. studzienek, włazów itp.) powinna trwale wystawać od 3 mm do 5 mm powyżej powierzchni tych urządzeń.

oraz od 3 mm do 10 mm powyżej korytek ściekowych (ścieków). Do uzupełnienia przestrzeni przy krawędziach, obrzeżach i studzienkach można używać elementy kostkowe wykończeniowe w postaci tzw. połówek i dziewiątek, mających wszystkie krawędzie równe i odpowiednio fazowane. W przypadku potrzeby kształtek o nietypowych wymiarach, wolną przestrzeń uzupełnia się kostką ciętą, przycinaną na budowie specjalnymi narzędziami tnącymi (przycinarkami, szlifierkami z tarczą itp.).

Przepuszczalną podbudowę pod płyty ażurowe wykonuje się tak samo, jak pod kostkę brukową. Nawierzchnię z płyt ażurowych można użytkować dopiero po zasypaniu i utwardzeniu otworów w warstwie wykończeniowej – po ułożeniu płyt otwory należy wypełnić ziemią lub kruszywem, a następnie zagęścić nawierzchnię.

5.8.4. Wypełnienie spoin

Szerokość spoin wynosić od 2 mm do 5 mm. W przypadku stosowania prostopadłościennych kostek zaleca się, aby osie spoin pomiędzy dłuższymi bokami tych kostek tworzyły z osią drogi 45°, a wierzchołek utworzonego kąta prostego pomiędzy spoinami miał kierunek odwrotny do kierunku spadku podłużnego nawierzchni.

Po ułożeniu kostek spoiny należy wypełnić drobno ziarnistym materiałem. Wypełnienie spoin polega na rozsypaniu warstwy materiału i wmięceniu go w spoiny na sucho lub po obfitym polaniu wodą, wmięceniu „papki” szczotkami względnie rozgarniaczkami z piórami gumowymi lub stosować zalecenia producenta materiału. W przypadku układania kostki jako cieków przykrawężnikowych lub przy obudowach studzienek, zaleca się spoinowanie nawierzchni przy użyciu zaprawy cementowo-piaskowej w stosunku wagowym 1:4 lub innymi materiałami do szczelnego elastycznego wypełniania spoin. Ponadto zalecane jest wypełnienie styku kostki i krawężnika szczelnym materiałem elastycznym np. masami bitumicznymi. W przypadku stosowania wypełnień sztywnych konieczne jest stosowanie odpowiednich dylatacji.

Płyty ażurowe należy wypełnić grysem.

5.8.5. Pielęgnacja nawierzchni i oddanie jej do ruchu

Nawierzchnię można oddać do użytku bezpośrednio po jej wykonaniu.

6. KONTROLA JAKOŚCI ROBÓT

6.1. Wymagania ogólne

Ogólne wymagania dotyczące prowadzenia kontroli jakości robót podano w części „Wymagania ogólne” pkt 6 specyfikacji technicznej.

6.2. Zasady ogólne kontroli jakości robót

Przed przystąpieniem do robót, Wykonawca powinien przedstawić odpowiednie atesty na przeznaczone do wbudowania materiały, wykonać badania kruszyw przeznaczonych do wykonania robót i przedstawić wyniki tych badań Inspektorowi Nadzoru w celu akceptacji. Niezależnie od posiadanego atestu, Wykonawca powinien przedstawiać na życzenie Inspektora Nadzoru wyniki bieżących badań wyrobów betonowych na ściszenie. Zaleca się, aby do badania wytrzymałości na ściszenie pobierać 6 próbek dziennie (przy produkcji dziennej ok. 600 m² powierzchni ułożonych w nawierzchni).

6.3. Badania w trakcie i po wykonywaniu robót

W czasie wykonywania robót Wykonawca powinien prowadzić doraźne kontrole wszystkich asortymentów robót, składających się na ogólny element. Kontrola obejmować powinna zgodność wykonywanych robót z dokumentacją projektową, i normami branżowymi. Częstotliwość kontroli powinna być uzależniona od potrzeb gwarantujących wykonanie robót zgodnie z wymaganiami, nie rzadziej jednak niż przed upływem każdego dnia roboczego. Sprawdzenie prawidłowości wykonania nawierzchni polega na stwierdzeniu zgodności wykonania z dokumentacją projektową oraz sprawdzeniu:

- pomiar szerokości spoin,
- sprawdzenie prawidłowości ubijania (wibrowania),
- sprawdzenie prawidłowości wypełnienia spoin,
- sprawdzenie, czy przyjęty deseń (wzór) i kolor nawierzchni jest zachowany,
- sprawdzenie cech geometrycznych nawierzchni:
 - konstrukcję nawierzchni,
 - równość nawierzchni,
 - profil poprzeczny,
 - równoległość spoin,

- sprawdzenie za pomocą niwelacji profilu podłużnego, biorąc pod uwagę punkty charakterystyczne jednak nie rzadziej niż co 100 m,
- odchylenia od projektowanej niwelety w punktach załamania niwelety nie mogą przekraczać ± 3 cm,
- sprawdzenie przekroju poprzecznego za pomocą szablonem z poziomicią, co najmniej raz na:
 - każde 150 do 300 m² i w miejscach wątpliwych, jednak nie rzadziej niż co 50 m,
 - dopuszczalne odchylenia od projektowanego profilu wynoszą $\pm 0,3\%$.

6.3.1. Nierówności podłużne

Nierówności podłużne nawierzchni mierzone łata lub planografem zgodnie z norma BN-68/8931-04 nie powinny przekraczać 0,8 cm.

6.3.2. Spadki poprzeczne

Spadki poprzeczne nawierzchni powinny być zgodne z dokumentacją projektową z tolerancją $\pm 0,5\%$.

6.3.3. Niweleta nawierzchni

Różnice pomiędzy rzędnymi wykonanej nawierzchni i rzędnymi projektowanymi nie powinny przekraczać ± 1 cm.

6.3.4. Szerokość nawierzchni

Szerokość nawierzchni nie może różnić się od szerokości projektowanej o więcej niż ± 5 cm.

6.3.5. Grubość podsypki

Dopuszczalne odchyłki od projektowanej grubości podsypki nie powinny przekraczać $\pm 1,0$ cm.

7. OBMIAR ROBÓT

Ogólne wymagania dotyczące obmiaru robót podano w części „Wymagania ogólne” pkt 7 specyfikacji technicznej.

Jednostkami obmiarowymi robót są:

- wyprofilowanie i zagęszczenie podłoża - m² (metr kwadratowy),
- wykonanie warstwy podbudowy i podsypki - m² (metr kwadratowy),
- ułożenie nawierzchni z kostki i płyt - m² (metr kwadratowy),
- osadzenie obrzeży i krawężników - m (metr bieżący).

8. ODBIÓR ROBÓT

Ogólne wymagania dotyczące prowadzenia odbioru robót podano w części „Wymagania ogólne” pkt 8 specyfikacji technicznej.

Celem odbioru jest protokolarnie dokonanie finalnej oceny rzeczywistego wykonania robót w odniesieniu do ich ilości, jakości i wartości. Roboty uznaje się za wykonane zgodnie z dokumentacją projektową, ST i wymaganiami Kierownika Projektu, jeżeli wszystkie pomiary i badania z zachowaniem tolerancji według pkt. 6.

9. PODSTAWA PŁATNOŚCI

Ogólne ustalenia dotyczące podstawy płatności podano w części „Wymagania ogólne” pkt 9 specyfikacji technicznej.

Płatność za wykonane roboty odbywać się będzie na podstawie zapisów zawartych w umowie z Inwestorem.

10. PRZEPISY ZWIĄZANE

Nie wymienienie tytułu jakiegokolwiek dziedziny, grupy, podgrupy czy normy nie zwalnia Wykonawcy od obowiązku stosowania wymogów określonych prawem polskim. Wykonawca będzie przestrzegał praw autorskich i patentowych. Jest zobowiązany do odpowiedzialności za spełnienie wszystkich wymagań prawnych w odniesieniu do używanych opatentowanych urządzeń lub metod.

10.1. Normy

PN-EN 14157:2005	Materiały kamienne. Oznaczenie ścieralności na tarczy Boehmego.
PN-EN 206+A1:2016-12	Beton - Wymagania, właściwości, produkcja i zgodność
PN-EN 12620+A1:2010	Kruszywa mineralne do betonu zwykłego.
PN-EN 197-1:2012	Cement - Część 1: Skład, wymagania i kryteria zgodności dotyczące cementów powszechnego użytku
PN-EN 1008:2004	Materiały budowlane. Woda do betonów i zapraw.
PN-EN 1341:2013-05	Płyty z kamienia naturalnego do zewnętrznych nawierzchni drogowych. Wymagania i metody badań.
PN-EN 1342:2013-05	Kostka brukowa z kamienia naturalnego do zewnętrznych nawierzchni drogowych. Wymagania i metody badań.
PN-EN 1343:2013-05	Krawężniki z kamienia naturalnego do zewnętrznych nawierzchni drogowych - Wymagania i metody badań.
PN-EN 12372:2010	Metody badań kamienia naturalnego. Oznaczanie wytrzymałości na zginanie pod działaniem siły skupionej.
PN-EN 13755:2008	Metody badań kamienia naturalnego. Oznaczanie nasiąkliwości przy ciśnieniu atmosferycznym.
PN-EN 1936:2010	Metody badań kamienia naturalnego. Oznaczanie gęstości i gęstości objętościowej oraz całkowitej i otwartej porowatości.
PN-EN 12371:2010	Metody badań kamienia naturalnego. Oznaczanie mrozoodporności.
PN-EN 12407:2007	Metody badań kamienia naturalnego - Badania petrograficzne.
PN-EN 14066:2013-07	Metody badań kamienia naturalnego - Oznaczanie odporności na starzenie spowodowane szokiem termicznym.

10.2. Inne dokumenty

Zalecenia IBDiM Udzielania aprobat technicznych Nr Z/96-03-002 Betonowa kostka brukowa.

SPECYFIKACJA TECHNICZNA WYKONANIA I ODBIORU ROBÓT

D-03.02.01

NAWIERZCHNIE BEZPIECZNE

SPIS TREŚCI

1. WSTĘP
 2. MATERIAŁY
 3. SPRZĘT
 4. TRANSPORT
 5. WYKONANIE ROBÓT
 6. KONTROLA JAKOŚCI ROBÓT
 7. OBMIAR ROBÓT
 8. ODBIÓR ROBÓT
 9. PODSTAWA PŁATNOŚCI
 10. PRZEPISY ZWIĄZANE
-

1. WSTĘP

1.1. Przedmiot ST

Przedmiotem niniejszej szczegółowej specyfikacji technicznej są wymagania dotyczące wykonania i odbioru robót związanych z wykonaniem nawierzchni bezpiecznych, które zostaną wykonane na podstawie dokumentacji projektowej dla zadania pn. „Budowa Szkoły Podstawowej i Przedszkola Publicznego wraz z zagospodarowaniem terenu i zjazdami z drogi publicznej oraz instalacjami wewnętrznymi i zewnętrznymi: wod-kan, c.o., wentylacja i energetyczna oraz przebudową budynku istniejącego w Ostrowi Mazowieckiej”.

1.2. Zakres stosowania ST

Szczegółowa specyfikacja techniczna jest stosowana jako dokument przetargowy przy zlecaniu i realizacji robót wymienionych w pkt. 1.1.

1.3. Określenia podstawowe

Określenia i nazewnictwo użyte w niniejszej specyfikacji technicznej ST są zgodne z obowiązującymi podanymi w normach PN i przepisach Prawa budowlanego.

Użyte w ST wymienione poniżej określenia należy rozumieć w każdym przypadku następująco:

Profilowanie i zagęszczenie podłoża – wyrównanie terenu do zadanych projektem rzędnych i nadanie płaszczyźnie odpowiednich spadków poprzecznych i podłużnych.

Podbudowa – podstawowa, nośna warstwa nawierzchni, która przejmuje i przekazuje obciążenia na podłoże gruntowe.

1.4. Zakres robót objętych ST

Roboty, których dotyczy specyfikacja, obejmują wszystkie czynności umożliwiające i mające na celu wykonanie nawierzchni bezpiecznej z płyt gumowych.

1.5. Ogólne wymagania dotyczące robót

Ogólne wymagania dotyczące robót omówiono w punkcie 1.5 ogólnej specyfikacji technicznej.

Wykonawca robót jest odpowiedzialny za jakość wykonania robót, ich zgodność z dokumentacją projektową, ST i poleceniami Inspektora Nadzoru Inwestorskiego.

Wykonanie robót winno być realizowane przez przedsiębiorstwo mające właściwe doświadczenie w realizacji tego typu robót i gwarantujące właściwą jakość ich wykonania. Przed przystąpieniem do robót Wykonawca winien się dokładnie zaznajomić z całością dokumentacji technicznej oraz projektem organizacji robót. Wszelkie ewentualne niejasności w sprawach technicznych należy wyjaśnić z autorami poszczególnych opracowań przed przystąpieniem do robót. Jakiegokolwiek zmiany w dokumentacji technicznej mogą być dokonywane w trakcie wykonawstwa, tylko po uzyskaniu akceptacji Inspektora, a w przypadku zmian dotyczących zasadniczych elementów lub rozwiązań projektowych należy uzyskać dodatkową akceptację Projektantów.

2. MATERIAŁY

2.1. Wymagania ogólne

Ogólne wymagania dotyczące materiałów, ich pozyskiwania i składowania omówiono w punkcie 2 ogólnej specyfikacji technicznej.

Wszystkie materiały przewidywane do wbudowania będą zgodne z postanowieniami Umowy i poleceniami Inspektora Nadzoru. W oznaczonym czasie przed wbudowaniem Wykonawca przedstawi szczegółowe informacje dotyczące źródła wytwarzania i wydobywania materiałów oraz odpowiednie świadectwa badań, dokumenty dopuszczenia do obrotu i stosowania w budownictwie i próbki do zatwierdzenia Inspektorowi Nadzoru. Wykonawca ponosi odpowiedzialność za spełnienie wymagań ilościowych i jakościowych materiałów dostarczanych na plac budowy oraz za ich właściwe składowanie i wbudowanie.

2.2. Rodzaje materiałów

2.2.1. Nawierzchnia bezpieczna - parametry

W ramach niniejszej inwestycji należy wykonać nawierzchnie bezpieczną wykonaną z EPDM.

- Nawierzchnia EPDM, kolor do uzgodnienia z Projektantem.
- Warstwa EPDM gr. 1 cm, warstwa SBR dopasowana do wysokości i współczynnika bezpieczeństwa upadku HIC urządzeń równa 4 cm, podbudowa zgodnie z częścią rysunkową. Warstwy zweryfikować w oparciu o wytyczne konkretnego Producenta nawierzchni EPDM i SBR. W przypadku doboru innych urządzeń, zweryfikować grubość warstwy EPDM i SBR w oparciu o HIC.

Technologia wykonania nawierzchni bezpiecznej powinna zapewnić:

- zgodną z normami (PN-EN 1177) absorpcję siły uderzenia podczas upadku z urządzenia zabawowego o zakładanej wysokości swobodnego upadku zgodnie z normą;
- właściwości antypoślizgowe;
- odporność na wilgoć;
- wieloletnie użytkowanie nawierzchni z zachowaniem właściwości amortyzujących - bez pękania;
- podbudowa oraz warstwy nawierzchni bezpiecznej zgodnie z wymogami producenta dla HIC (wysokość swobodnego upadku) 310 cm

Dostarczona nawierzchnia musi posiadać następujące dokumenty:

- Aprobata lub Rekomendacja ITB,
- Attest Higieniczny PZH dla oferowanej nawierzchni,
- Badania potwierdzające bezpieczeństwo ekologiczne według normy DIN 18035-6:2003, wydane przez laboratorium posiadające akredytację,
- autoryzacja producenta systemu, wystawiona dla wykonawcy na realizowaną inwestycję wraz z potwierdzeniem gwarancji udzielonej przez producenta na tą nawierzchnię.

Kolorystyka:

- płyty gumowe kol. ciemnofioletowy
- płyty gumowe kol. jasnofioletowy
- płyty gumowe kol. niebieski
- płyty gumowe kol. żółty
- płyty gumowe kol. czerwony

2.2.2. Podbudowa

Wymagania dla podbudowy z piasku oraz kruszyw kamiennych stabilizowanych mechanicznie, przedstawiono w ST: „Podbudowa z kruszywa łamanego stabilizowanego mechanicznie” oraz ST „Warstwa

Uwaga: Podłoże powinno być wolne od zanieczyszczeń organicznych, kurzu, błota, piasku, itp., a także nie powinno być zaolejone.

2.3. Wymagania dla materiałów

W celu wykonania nawierzchni mineralnych należy używać jedynie takiego materiału który został wyprodukowany z kamienia naturalnego.

Materiał przeznaczony do budowy ciągów pieszo-rowerowych powinien posiadać stosowne atesty oraz deklaracje świadczące o dopuszczeniu danego materiału do obiegu w budownictwie, a szczególności:

- ocenę tolerancji roślin na nawierzchnię mineralną;
- atest higieniczny świadczący o przeznaczeniu do budowy ścieżek pieszorowerowych;
- ocenę przydatności mieszanek mineralnych do wykonywania warstw dynamicznych oraz wierzchnich warstw ścieżek pieszych i rowerowych zgodnych z wymaganiami normy DIN 18035-5.

3. SPRZĘT

3.1. Wymagania ogólne

Ogólne wymagania dotyczące sprzętu, jego użytkowania omówiono w punkcie 3 ogólnej specyfikacji technicznej.

3.2. Sprzęt do wykonywania robót

Roboty można wykonać przy użyciu dowolnego typu sprzętu. Wykonawca jest zobowiązany do używania jedynie takiego sprzętu, który nie spowoduje niekorzystnego wpływu na jakość i środowisko wykonywanych robót. Sprzęt musi odpowiadać wymaganym przepisom eksploatacyjnym w zakresie wymagań użytkowych, utrzymania odpowiedniego stanu technicznego, częstotliwości i zakresu kontroli stanu technicznego, przestrzegania warunków BHP i ochrony p.poż w czasie użytkowania sprzętu. Wykonawca jest zobowiązany sprawdzić ważność odpowiednich dokumentów.

4. TRANSPORT

4.1. Wymagania ogólne

Ogólne wymagania dotyczące transportu omówiono w punkcie 4 ogólnej specyfikacji technicznej.

4.2. Transport materiałów

Transport może odbywać się dowolnymi środkami transportu. Podczas transportu materiały powinny być zabezpieczone przed uszkodzeniami, utratą stateczności i szkodliwymi wpływami atmosferycznymi. Ułożenie i zabezpieczenie ładunku powinno być zgodne z przepisami transportowymi dotyczącymi transportu samochodowego.

5. WYKONANIE ROBÓT

5.1. Wymagania ogólne

Ogólne wymagania dotyczące prowadzenia prac związanych z wykonaniem robót omówiono w punkcie 5 ogólnej specyfikacji technicznej.

Roboty budowlane należy wykonać zgodnie z polskimi normami oraz wytycznymi technologicznymi producenta.

Dla zachowania w procesie realizacji wymaganej jakości roboty mogą być wykonywane tylko przez autoryzowanego (przeszkolonego przez producenta) wykonawcę potwierdzającego swoje kwalifikacje stosownym dokumentem wydanym przez producenta nawierzchni (wykonawca powinien dołączyć stosowny dokument dotyczący przedmiotowego zadania). Doświadczenie w wykonywaniu nawierzchni syntetycznych wykonawca powinien potwierdzić referencjami poświadczającymi wykonanie obiektów o powierzchniach nie mniejszych niż projektowane.

Wykonawca powinien załączyć kartę techniczną oferowanej nawierzchni (potwierdzoną przez producenta nawierzchni) lub inne dokumenty określające jednoznacznie jej parametry techniczne (Aprobata lub Rekomendacja ITB) oraz dokumenty zaświadczone o możliwości ich wykorzystania (Atest PZH).

5.2. Wykonanie nawierzchni EPDM

5.2.1. Przygotowanie podłoża

Podczas wykonywania prac, należy bezwzględnie przestrzegać aby wilgotność otoczenia oscylowała w przedziale 40-90% , a temperatura podłoża powinna być wyższa o co najmniej 3°C od panującej w danym miejscu temperatury punktu rosy.

5.2.2. Podłoże

Podłoże należy wykonać zgodnie z specyfikacjami „Korytowanie wraz z profilowaniem i zagęszczaniem podłoża”.

5.2.3. Warstwa syntetyczna

5.2.3.1 Zasady ogólne

Nawierzchnię należy wykonać zgodnie z polskimi normami oraz wytycznymi technologicznymi producenta. Wykonanie nawierzchni nadzorowane być powinno przez osobę odpowiednio przeszkoloną przez producenta systemu. Nawierzchnia musi być wykonana zgodnie z jej kartą techniczną. Roboty powinny być prowadzone pod nadzorem osób posiadających wymagane uprawnienia (o ile są one wymagane).

5.2.3.2 Wykonanie warstwy użytkowej - elastycznej

Warstwa składa się z granulatu EPDM o granulacji 1 – 4 mm, połączonego lepiszczem poliuretanowym, jednoskładnikowym. Układana jest mechanicznie, bezspoinowo, przy pomocy rozkładarki mas poliuretanowych. Granulat EPDM mieszany jest z

systemem poliuretanowym (PU) w mikserze, w stosunku wagowym 100:19. Zużycie poszczególnych produktów na 1 m² zależy od grubości warstwy.

5.2.3.3 Wykonanie elastycznej warstwy nośnej

Warstwa składa się z granulatu gumowego o granulacji 1 - 5 mm oraz kruszywa kwarcowego o średnicy 3 - 5 mm, suszonego ogniowo, połączonego lepiszczem PUR. Granulat gumowy oraz kruszywo kwarcowe mieszane są z systemem poliuretanowym w mikserze w odpowiednim stosunku wagowym. Warstwa układana jest mechanicznie, bezspoinowo przy pomocy rozkładarki mas poliuretanowych.

5.2.3.4 Warunki niezbędne do prawidłowej instalacji nawierzchni

Podczas wykonywania prac, należy bezwzględnie przestrzegać, aby wilgotność otoczenia oscylowała w przedziale 40 - 90%, a temperatura podłoża powinna być wyższa o co najmniej 3°C od panującej w danym miejscu temperatury punktu rosy.

5.2.3.5 Roboty wykończeniowe

Do robót wykończeniowych należą prace związane z dostosowaniem wykonanych robót do istniejących warunków terenowych, takie jak:

- usunięcie zbędnych resztek materiałów,
- odtworzenie czasowo usuniętych przeszkód,
- roboty porządkujące otoczenie terenu robót.

5.3. Podbudowa z kruszyw kamiennych

Wymagania dla wykonania kruszyw przedstawiono w ST: „Podbudowa z kruszywa łamanego stabilizowanego mechanicznie”.

5.4. Wbudowywanie i zagęszczanie mieszanki kruszywa

Mieszanka kruszywa powinna być rozkładana w warstwie o jednakowej grubości, takiej, aby jej ostateczna grubość po zagęszczeniu była równa grubości projektowanej. Warstwy nawierzchni mineralnej powinny być rozłożone w sposób zapewniający osiągnięcie wymaganych spadków i rzędnych wysokościowych. Każda warstwa powinna być wyprofilowana i zagęszczona z zachowaniem wymaganych spadków i rzędnych wysokościowych. Rozpoczęcie budowy każdej następnej warstwy może nastąpić po odbiorze poprzedniej warstwy przez Inżyniera.

Wilgotność mieszanki kruszywa podczas zagęszczania powinna odpowiadać wilgotności optymalnej.

Nawierzchnię można wykonać przy pomocy układarki, belki profilującej, piaskarki bądź ręcznie. Warstwa pośrednia wymaga ubicia dynamicznego (wstrząsarką lub walcem wstrząsowym). Warstwa wierzchnia ubijana jest statycznie przy użyciu dostatecznie ciężkiego walca. Do mniejszych powierzchni nadaje się również ubijarka ręczna. Po wywalcowaniu warstwę zamykającą należy lekko wzruszyć za pomocą grabi bądź miotły. Dzięki temu nawierzchnia będzie chłonić wodę. W czasie silnego nasłonecznienia nawierzchnię należy dodatkowo nawadniać. Po wykończeniu wskazane jest chodzenie bądź jeżdżenie po warstwie wierzchniej. Ostateczne ubicie nawierzchni uzyskuje się z reguły po trzykrotnej zmianie warunków pogodowych (słońce – deszcz – słońce itd.). Nawierzchni mineralnych nie należy wykonywać podczas mrozów ani w temperaturze zbliżonej do temperatury zamarzania.

6. KONTROLA JAKOŚCI ROBÓT

6.1. Wymagania ogólne

Ogólne wymagania dotyczące kontroli jakości robót podano w części „Wymagania ogólne” pkt 6 specyfikacji technicznej.

Badania powinny być przeprowadzone z uwzględnieniem obowiązujących norm przez upoważnioną jednostkę badawczą, a ich wyniki będą dołączone do dokumentacji odbiorowej. Wyniki te będą też wymagane przy odbiorach robót ulegających zakryciu. Wyniki odbiorów zapisywane będą w dzienniku budowy. Wszystkie wyniki badań będą gromadzone przez wykonawcę.

6.2. Badania przed przystąpieniem do robót

Przed przystąpieniem do robót Wykonawca powinien wykonać badania kruszyw przeznaczonych do wykonania robót i przedstawić wyniki tych badań Inżynierowi w celu akceptacji materiałów. Badania te powinny obejmować wszystkie właściwości określone w niniejszej ST.

6.2.1. Uziarnienie mieszanki

Uziarnienie mieszanki powinno być zgodne z wymaganiami podanymi w pkt 1.4. Próbkę należy pobierać w sposób losowy, z rozłożonej warstwy, przed jej zagęszczeniem. Wyniki badań powinny być na bieżąco przekazywane Inżynierowi.

6.2.2. Wilgotność mieszanki

Wilgotność mieszanki powinna odpowiadać wilgotności optymalnej, określonej według próby Proctora, zgodnie z PN-B-04481 (metoda II), z tolerancją +10% -20%.

Wilgotność należy określić według PN-B-06714-17

6.2.3. Zagęszczenie podbudowy

Zagęszczenie każdej warstwy powinno odbywać się aż do osiągnięcia wymaganego wskaźnika zagęszczenia.

Zagęszczenie podbudowy należy sprawdzać według BN-77/8931-12 lub według metody obciążeń płytowych, wg BN-64/8931-02 i nie rzadziej niż raz na 3000 m², lub według zaleceń Inżyniera.

6.2.4. Właściwości kruszywa

Badania kruszywa powinny obejmować ocenę wszystkich właściwości określonych w pkt 2.3.

Próbki do badań pełnych powinny być pobierane przez Wykonawcę w sposób losowy w obecności Inżyniera.

6.3. Badania nawierzchni EPDM

Nawierzchnia powinna mieć jednakową grubość, posiadać jednorodną fakturę zewnętrzną oraz jednolity kolor. Granulat EPDM powinien być trwale związany klejem. Spadki poprzeczne i podłużne oraz grubości nawierzchni powinny odpowiadać wartościom określonym w przepisach.

Negatywny wynik badania będzie podstawą do nie odebrania danego etapu i jednocześnie zobowiązuje wykonawcę do poprawy danego zakresu prac. Po poprawieniu prace poddawane są ponownej kontroli.

6.4. Badania w czasie wykonywania nawierzchni mineralnych**6.4.1. Uziarnienie mieszanki**

Uziarnienie mieszanki powinno być zgodne z wymaganiami podanymi w pkt 1.4. Próbkę należy pobierać w sposób losowy, z rozłożonej warstwy, przed jej zagęszczeniem. Wyniki badań powinny być na bieżąco przekazywane Inżynierowi.

6.4.2. Wilgotność mieszanki

Wilgotność mieszanki powinna odpowiadać wilgotności optymalnej, określonej według próby Proctora, zgodnie z PN-B-04481 (metoda II), z tolerancją +10% -20%.

Wilgotność należy określić według PN-B-06714-17

6.4.3. Zagęszczenie podbudowy

Zagęszczenie każdej warstwy powinno odbywać się aż do osiągnięcia wymaganego wskaźnika zagęszczenia.

Zagęszczenie podbudowy należy sprawdzać według BN-77/8931-12 lub według metody obciążeń płytowych, wg BN-64/8931-02 i nie rzadziej niż raz na 3000 m², lub według zaleceń Inżyniera.

6.4.4. Właściwości kruszywa

Badania kruszywa powinny obejmować ocenę wszystkich właściwości określonych w pkt 2.3.

Próbki do badań pełnych powinny być pobierane przez Wykonawcę w sposób losowy w obecności Inżyniera.

7. OBMIAR ROBÓT

Ogólne zasady obmiaru robót podano w części „Wymagania ogólne” pkt 7 specyfikacji technicznej.

Jednostką obmiarową robót jest – m² (metr kwadratowy) wykonanej nawierzchni bezpiecznej.

8. ODBIÓR ROBÓT

Ogólne zasady odbioru robót podano w części „Wymagania ogólne” pkt 8 specyfikacji technicznej.

Celem odbioru jest protokolarnie dokonanie finalnej oceny rzeczywistego wykonania robót w odniesieniu do ich ilości, jakości i wartości. Roboty uznaje się za wykonane zgodnie z dokumentacją projektową, ST i wymaganiami Kierownika Projektu, jeżeli wszystkie pomiary i badania z zachowaniem tolerancji według pkt. 6

9. PODSTAWA PŁATNOŚCI

Ogólne ustalenia dotyczące podstawy płatności podano w części „Wymagania ogólne” pkt 9 specyfikacji technicznej.

10. PRZEPISY ZWIĄZANE

Nie wymienienie tytułu jakiegokolwiek dziedziny, grupy, podgrupy czy normy nie zwalnia Wykonawcy od obowiązku stosowania wymogów określonych prawem polskim. Wykonawca będzie przestrzegał praw autorskich i patentowych. Jest zobowiązany do odpowiedzialności za spełnienie wszystkich wymagań prawnych w odniesieniu do używanych opatentowanych urządzeń lub metod.

10.1. Normy

PN-EN 13043:2004	Kruszywa do mieszanek bitumicznych i powierzchniowych utrwaleń stosowanych na drogach, lotniskach i innych powierzchniach przeznaczonych do ruchu.
PN-EN 14157:2005	Materiały kamienne. Oznaczenie ścieralności na tarczy Boehmego.
PN-EN 206-1:2003	Beton zwykły.
PN-EN 12620+A1:2010	Kruszywa mineralne do betonu zwykłego.
PN-EN 197-1:2012	Cement. Cement powszechnego użytku. Skład, wymagania i ocena zgodności.
PN-EN 1008:2004	Materiały budowlane. Woda do betonów i zapraw.
PN-B-19707:2003	Cement specjalny. Cement portlandzki siarczanopodobny.
BN-68/8931-04	Drogi samochodowe. Pomiar równości nawierzchni planografem i łata.

SPECYFIKACJA TECHNICZNA WYKONANIA I ODBIORU ROBÓT BUDOWLANYCH

D - 04.01.01

KRAWĘŻNIKI I OBRZEŻA BETONOWE

SPIS TREŚCI

- 1. WSTĘP**
 - 2. MATERIAŁY**
 - 3. SPRZĘT**
 - 4. TRANSPORT**
 - 5. WYKONANIE ROBÓT**
 - 6. KONTROLA JAKOŚCI ROBÓT**
 - 7. OBMIAR ROBÓT**
 - 8. ODBIÓR ROBÓT**
 - 9. PODSTAWA PŁATNOŚCI**
 - 10. PRZEPISY ZWIĄZANE**
-

1. WSTĘP

1.1. Przedmiot ST

Przedmiotem niniejszej szczegółowej specyfikacji technicznej są wymagania dotyczące wykonania i odbioru robót związanych z wykonaniem krawężników i obrzeży betonowych, które zostaną wykonane na podstawie dokumentacji projektowej dla zadania pn. „Budowa Szkoły Podstawowej i Przedszkola Publicznego wraz z zagospodarowaniem terenu i zjazdami z drogi publicznej oraz instalacjami wewnętrznymi i zewnętrznymi: wod-kan, c.o., wentylacja i energetyczna oraz przebudową budynku istniejącego w Ostrowi Mazowieckiej”.

1.2. Zakres stosowania ST

Szczegółowa specyfikacja techniczna jest stosowana jako dokument przetargowy przy zlecaniu i realizacji robót wymienionych w pkt. 1.1.

1.3. Określenia podstawowe

Określenia i nazewnictwo użyte w niniejszej specyfikacji technicznej ST są zgodne z obowiązującymi podanymi w normach PN i przepisach Prawa budowlanego.

1.4. Zakres robót objętych ST

Roboty, których dotyczy specyfikacja, obejmują wszystkie czynności związane z wykonaniem i odbiorem krawężników i obrzeży.

1.5. Ogólne wymagania dotyczące robót

Ogólne wymagania dotyczące robót podano w części „Wymagania ogólne” pkt 1.5 specyfikacji technicznej.

Wykonawca robót jest odpowiedzialny za jakość wykonania robót, ich zgodność z dokumentacją projektową, ST i poleceniami Inspektora Nadzoru Inwestorskiego.

Wykonanie robót winno być realizowane przez przedsiębiorstwo mające właściwe doświadczenie w realizacji tego typu robót i gwarantujące właściwą jakość ich wykonania. Przed przystąpieniem do robót Wykonawca winien się dokładnie zaznajomić z całością dokumentacji technicznej oraz projektem organizacji robót. Wszelkie ewentualne niejasności w sprawach technicznych należy wyjaśnić z autorami poszczególnych opracowań przed przystąpieniem do robót. Jakikolwiek zmiany w dokumentacji technicznej mogą być dokonywane w trakcie wykonawstwa, tylko po uzyskaniu akceptacji Inspektora, a w przypadku zmian dotyczących zasadniczych elementów lub rozwiązań projektowych należy uzyskać dodatkową akceptację Projektantów.

2. MATERIAŁY

2.1. Wymagania ogólne

Ogólne wymagania dotyczące materiałów, ich pozyskiwania i składowania podano w części „Wymagania ogólne” pkt 2 specyfikacji technicznej.

2.2. Wykaz materiałów potrzebnych do wykonani prac

2.2.1. Krawężniki i obrzeża betonowe

Wymagania techniczne stawiane krawężnikom i obrzeżom betonowym określa PN-EN 1340 w sposób przedstawiony w tablicy 1.

Tablica 1. Wymagania wobec krawężnika i obrzeża betonowego, ustalone w PN-EN 1340

Lp.	Cecha	Załącznik	Wymagania		
1. Kształt i wymiary					
1.1.	Wartości dopuszczalnych odchyłek od wymiarów nominalnych, z dokładnością do milimetra	C	Długość: $\pm 1\%$, $\geq 4\text{ mm}$ i $\leq 10\text{ mm}$ Inne wymiary z wyjątkiem promienia: - dla powierzchni: $\pm 3\%$, $\geq 3\text{ mm}$, $\leq 5\text{ mm}$, - dla innych części: $\pm 5\%$, $\geq 3\text{ mm}$, $\leq 10\text{ mm}$		
1.2.	Dopuszczalne odchyłki od płaskości i prostoliniowości, dla długości pomiarowej 300 mm 400 mm 500 mm 800 mm	C	$\pm 1,5\text{ mm}$ $\pm 2,0\text{ mm}$ $\pm 2,5\text{ mm}$ $\pm 4,0\text{ mm}$		
2. Właściwości fizyczne i mechaniczne					
2.1.	Odporność na zamrażanie/rozmarzanie z udziałem soli odladzających	D	Ubytek masy po badaniu: wartość średnia $\leq 1,0\text{ kg/m}^2$, przy czym każdy pojedynczy wynik $< 1,5\text{ kg/m}^2$		
2.2.	Wytrzymałość na zginanie (Klasa wytrzymałości ustalona w Dokumentacji projektowej lub przez Inżyniera)	F	Klasa wytr.	Charakterystyczna wytrzymałość, MPa	Każdy pojedynczy wynik, MPa
			2	5,0	$> 4,0$
2.3.	Trwałość ze względu na wytrzymałość	F	Oporniki mają zadawalającą trwałość (wytrzymałość) jeśli spełnione są wymagania pkt. 2.2 oraz poddawane są normalnej konserwacji		
2.5.	Odporność na poślizg/poślizgnięcie	I	a) jeśli górna powierzchnia opornika nie była szlifowana i/lub polerowana – zadawalająca odporność, b) jeśli wyjątkowo wymaga się podania wartości odporności na poślizg/poślizgnięcie – należy zadeklarować minimalną jej wartość pomierzoną wg zał. I normy (wahadłowym przyrządem do badania tarcia), c) trwałość odporności na poślizg/poślizgnięcie w normalnych warunkach użytkowania opornika jest zadowalająca przez cały okres użytkowania, pod warunkiem właściwego utrzymywania i gdy na znacznej części nie zostało odsłonięte kruszywo podlegające intensywnemu polerowaniu.		
2.6.	Odporność na warunki atmosferyczne Nasiąkliwość masy %:	E	Wartość średnia ≤ 6		
3. Aspekty wizualne					
3.1.	Wygląd	J	a) powierzchnia opornika nie powinna mieć rys i odprysków, b) nie dopuszcza się rozwarstwień w opornikach dwuwarstwowych c) ewentualne wykwyty nie są uważane za istotne		
3.2.	Tekstura	J	a) oporniki z powierzchnią o specjalnej teksturze – producent powinien określić rodzaj tekstury, b) tekstura powinna być porównana z próbkami dostarczonymi przez producenta, zatwierdzonymi przez odbiorcę, c) różnice w jednolitości tekstury, spowodowane		

Lp.	Cecha	Załącznik	Wymagania
			nieuniknionymi zmianami we właściwości surowców i warunków twardnienia, nie są uważane za istotne
3.3	Zabarwienie	J	a) barwiona może być warstwa ścierna lub cały element, b) zabarwienie powinno być porównane z próbkami dostarczonymi przez producenta, zatwierdzonymi przez odbiorcę, c) różnice w jednolitości zabarwienia, spowodowane nieuniknionymi zmianami właściwości surowców lub warunków dojrzewania betonu, nie są uważane za istotne

Powierzchnie krawężników i obrzeży betonowych powinny być bez rys, pęknięć i ubytków betonu, o fakturze z formy lub zatartej. Krawędzie elementów powinny być równe i proste.

ROZWIĄZANIE PROJEKTOWE:

- Krawężnik betonowy 15x30cm,
- Obrzeża betonowe 8x30cm,
- Krawężnik betonowy najazdowy 15x22cm,

2.2.2. Ława betonowa

Ławę betonową pod krawężnik i obrzeże należy wykonać z betonu C12/15, zgodnie z normą PN-EN 206-1.

Wymagania dla materiałów jak w punkcie 2.2.3.

2.2.3. Podsypka cementowo-piaskowa

Podsypkę pod krawężnik i obrzeże należy wykonać jako cementowo-piaskową w proporcji 1:4

Wymagania:

- cement 32,5 – odpowiadający wymaganiom PN-EN 197-1:2012,
- piasek – należy stosować drobny, ostry piasek odpowiadający wymaganiom PN-EN 12620,
- woda – należy stosować wodę odpowiadającą wymaganiom PN-EN 1008.

2.2.4. Składowanie

Krawężniki i obrzeża mogą być przechowywane na składowiskach otwartych, posegregowane według typów, rodzajów, kształtów, cech fizycznych i mechanicznych, wielkości, wyglądu itp.

Krawężniki i obrzeża należy układać z zastosowaniem podkładek i przekładek drewnianych o wymiarach: grubość 2,5 cm, szerokość 5 cm, długości min. 5 cm większej od szerokości krawężnika.

UWAGA: Szczegółowe parametry zgodnie z dokumentacją projektową.

3. SPRZĘT

3.1. Wymagania ogólne

Ogólne wymagania dotyczące sprzętu do wykonania robót podano w części „Wymagania ogólne” pkt 3 specyfikacji technicznej.

3.2. Sprzęt do wykonywania robót

Roboty wykonuje się ręcznie przy zastosowaniu:

- betoniarek do wytwarzania betonu oraz przygotowania podsypki cementowo-piaskowej,
- wibratorów płytowych, ubijaków ręcznych lub mechanicznych.

4. TRANSPORT

4.1. Wymagania ogólne

Ogólne wymagania dotyczące transportu podano w części „Wymagania ogólne” pkt 4 specyfikacji technicznej.

4.2. Transport materiałów

4.2.1. Krawężniki i obrzeża

Krawężniki i obrzeża mogą być przewożone dowolnymi środkami transportowymi.

Krawężniki i obrzeża układać należy na środkach transportowych w pozycji pionowej z nachyleniem w kierunku jazdy.

Krawężniki i obrzeża powinny być zabezpieczone przed przemieszczeniem się i uszkodzeniami w czasie transportu, a górna warstwa nie powinna wystawać poza ściany środka transportowego więcej niż 1/3 wysokości tej warstwy.

4.2.2. Beton na ławę

Beton na ławę transportowany będzie dowolnymi środkami przeznaczonymi do przewożenia wytworzonego betonu.

4.2.3. Piasek oraz cement

Transport cementu powinien się odbywać w warunkach zgodnych z BN-88/6731-08.

Kruszywa można przewozić dowolnym środkiem transportu, w warunkach zabezpieczających je przed zanieczyszczeniem i zmieszaniem z innymi materiałami.

Podczas transportu kruszywa powinny być zabezpieczone przed wysypianiem.

Użyte środki transportu muszą uzyskać akceptację Inspektora Nadzoru.

5. WYKONANIE ROBÓT

5.1. Wymagania ogólne

Ogólne wymagania dotyczące wykonania robót podano w części „Wymagania ogólne” pkt 5 specyfikacji technicznej.

Roboty budowlane należy wykonać zgodnie z polskimi normami oraz wytycznymi technologicznymi producenta.

5.2. Zakres wykonywanych robót

5.2.1. Transport

Transport materiałów przewidzianych niniejszą SST do wykonania powyższych robót. Źródła pozyskania materiałów muszą uzyskać akceptację Inspektora nadzoru.

5.2.2. Oznakowanie prowadzonych robót

Oznakowanie robót prowadzonych w pasie drogowym należy wykonać zgodnie z „Instrukcją znakowania robót prowadzonych w pasie drogowym”.

5.2.3. Wytyczenie sytuacyjno-wysokościowe miejsc wbudowania krawężnika

Wytyczenie sytuacyjno-wysokościowe odcinków wbudowania krawężników, wykonane będzie na podstawie Dokumentacji Projektowej.

5.2.4. Wykonanie koryta pod ławę betonową

Wytyczenie sytuacyjno-wysokościowe odcinków wbudowania krawężników należy wykonać na podstawie Dokumentacji Projektowej.

Koryto pod ławy należy wykonywać zgodnie z PN-B-06050.

Wymiary wykopu powinny odpowiadać wymiarom ławy w planie z uwzględnieniem w szerokości dna wykopu i konstrukcji szalunku.

Wskaźnik zagęszczenia dna wykonanego koryta pod ławę powinien wynosić co najmniej $I_s \geq 0,97$ według normalnej metody Proctora.

5.2.5. Wykonanie betonowej ławy pod krawężniki i obrzeża

Przed przystąpieniem do wytworzenia betonu na ławę betonową z oporem, Wykonawca jest zobowiązany do przygotowania receptury na beton. Receptura winna być opracowana dla konkretnych materiałów, zaakceptowana wcześniej przez Inspektora nadzoru.

Receptura zostanie opracowana przez laboratorium w oparciu o PN-EN 206-1 „Beton zwykły”. Sporządzona receptura musi uzyskać akceptację Inspektora nadzoru.

Ława betonowa wykonana będzie z betonu klasy C12/15, we wcześniej przygotowanym korycie gruntowym.

Wykonanie ławy betonowej polega na rozścieleniu dowiezionego betonu oraz odpowiednim jego zagęszczeniu. Wykonana ława wraz z oporem po zagęszczeniu betonu powinna odpowiadać wymiarami oraz kształtem – rysunkowi w Dokumentacji Projektowej.

5.2.6. Wykonanie podsypki cementowo-piaskowej pod krawężnik i obrzeża

Na wykonanej ławie betonowej należy rozścielić ręcznie podsypkę cementowo-piaskową grubości 5 cm, celem prawidłowego osadzenia krawężnika i obrzeża. Podsypkę cementowo-piaskową wykonać należy w proporcji 1:4.

5.2.7. Wbudowanie krawężników i obrzeży

Roboty związane w wbudowaniu krawężników winny być wykonane w okresie od 1 kwietnia do 15 października przy temperaturze otoczenia nie niższej niż 5 stopni Celsjusza. Wbudowanie krawężnika należy dokonać zgodnie z „Dokumentacją Projektową”. Przy wbudowywaniu krawężnika należy bezwzględnie przestrzegać wytyczonej trasy przebiegu krawężnika oraz usytuowania wysokościowego, zgodnego z Dokumentacją Projektową. Dopuszczalne odstępstwa od Dokumentacji Projektowej, to ± 1 cm w niwelecie krawężnika i ± 5 cm w usytuowaniu poziomym.

Krawężnik betonowy nawierzchni pieszej przylegającej do nawierzchni bezpiecznej syntetycznej placu zabaw należy zlicować z poziomem nawierzchni bezpiecznej.

5.2.8. Wypełnienie spoin między krawężnikami i obrzeżami

Spoiny między krawężnikami i obrzeżami po oczyszczeniu należy wypełnić zaprawą cementowo-piaskową, przy użyciu 300 kg cementu na 1 m³ piasku. Materiały do wykonania zaprawy opisano w punkcie 2.2.3 niniejszej ST.

5.2.9. Inne

Pozostałe krawężniki i obrzeża wykonać zgodnie z wytycznymi danego systemodawcy.

Wszystkie roboty budowlane należy wykonać zgodnie z dokumentacją oraz z normami, przepisami i sztuką budowlaną.

6. KONTROLA JAKOŚCI ROBÓT

6.1. Wymagania ogólne

Ogólne wymagania dotyczące prowadzenia kontroli jakości robót podano w części „Wymagania ogólne” pkt 6 specyfikacji technicznej.

6.2. Badania przed przystąpieniem do robót

6.2.1. Badania krawężników

Przed przystąpieniem do robót Wykonawca powinien:

- uzyskać wymagane dokumenty dopuszczające wyroby budowlane do obrotu i powszechnego stosowania (np. stwierdzenie o oznakowaniu materiału znakiem CE lub znakiem budowlanym B, certyfikat zgodności, deklarację zgodności, aprobatę techniczną, ew. badania materiałów wykonane przez dostawców),
- ew. wykonać własne badania właściwości materiałów przeznaczonych do wykonania robót, określone przez Inspektora Nadzoru,
- Wszystkie dokumenty oraz wyniki badań Wykonawca przedstawi Inspektorowi nadzoru do akceptacji.
- Metody badań krawężników określa norma PN-EN 1340.

6.2.2. Badania pozostałych materiałów

Badania pozostałych materiałów stosowanych przy ustawianiu krawężników powinny obejmować wszystkie właściwości, określone w normach podanych dla odpowiednich materiałów w pkt. 2.

6.3. Badania w czasie robót

6.3.1. Sprawdzenie koryta pod ławę

Należy sprawdzać wymiary koryta oraz zagęszczenie podłoża na dnie wykopu.

Tolerancja dla szerokości wykopu wynosi ± 2 cm. Zagęszczenie podłoża powinno być zgodne z pkt. 5.2.

6.3.2. Sprawdzenie ław

Przy wykonywaniu ław badaniu podlegają:

- Zgodność profilu podłużnego górnej powierzchni ław z dokumentacją projektową.
 - Profil podłużny górnej powierzchni ławy powinien być zgodny z projektowaną niweletą. Dopuszczalne odchylenia mogą wynosić ± 1 cm na każde 100 m ławy.
- Wymiary ław.
 - Wymiary ław należy sprawdzić w dwóch dowolnie wybranych punktach na każde 100 m ławy. Tolerancje wymiarów wynoszą:
 - dla wysokości $\pm 10\%$ wysokości projektowanej,
 - dla szerokości $\pm 10\%$ szerokości projektowanej.
- Równość górnej powierzchni ław.
 - Równość górnej powierzchni ławy sprawdza się przez przyłożenie w dwóch punktach, na każde 100 m ławy, trzymetrowej łaty.
 - Prześwit pomiędzy górną powierzchnią ławy i przyłożoną łatą nie może przekraczać 1 cm.
- Odchylenie linii ław od projektowanego kierunku.
 - Dopuszczalne odchylenie linii ław od projektowanego kierunku nie może przekraczać ± 2 cm na każde 100 m wykonanej ławy.
- Zagęszczenie ław.
 - Zagęszczenie ław bada się w dwóch przekrojach na każde 100 m. Ławy ze żwiru lub piasku nie mogą wykazywać śladu urządzenia zagęszczającego.
 - Ławy z tłucznia, badane próbą wyjęcia poszczególnych ziaren tłucznia, nie powinny pozwalać na wyjęcie ziarna z ławy.

6.3.3. Sprawdzenie ustawienia krawężników

Przy ustawianiu krawężników należy sprawdzać:

- dopuszczalne odchylenia linii krawężników w poziomie od linii projektowanej, które wynosi ± 1 cm na każde 100 m ustawionego krawężnika,
- dopuszczalne odchylenie niwelety górnej płaszczyzny krawężnika od niwelety projektowanej, które wynosi ± 1 cm na każde 100 m ustawionego krawężnika,
- równość górnej powierzchni krawężników, sprawdzane przez przyłożenie w dwóch punktach na każde 100 m krawężnika, trzymetrowej łaty, przy czym prześwit pomiędzy górną powierzchnią krawężnika i przyłożoną łatą nie może przekraczać 1 cm,
- dokładność wypełnienia spoin bada się co 10 metrów. Spoiny muszą być wypełnione całkowicie na pełną głębokość.
- zgodność montażu krawężników odwadniających i elementów z nim związanych.

7. OBMIAR ROBÓT

Ogólne wymagania dotyczące obmiaru robót podano w części „Wymagania ogólne” pkt 7 specyfikacji technicznej.

Jednostką obmiarową robót jest:

- metr [m] wbudowanego krawężnika i obrzeża.

8. ODBIÓR ROBÓT

Ogólne wymagania dotyczące prowadzenia odbioru robót podano w części „Wymagania ogólne” pkt 8 specyfikacji technicznej.

Celem odbioru jest protokolarnie dokonanie finalnej oceny rzeczywistego wykonania robót w odniesieniu do ich ilości, jakości i wartości. Roboty uznaje się za wykonane zgodnie z dokumentacją projektową, ST i wymaganiami Zamawiającego, jeżeli wszystkie pomiary i badania z zachowaniem tolerancji według pkt. 6.

W przypadku stwierdzenia odchyień, Zamawiający ustala zakres robót poprawkowych lub nakazuje usunięcie wadliwie wykonanej warstwy. Roboty poprawkowe lub usunięcie wadliwie wykonanej warstwy dokonuje Wykonawca na swój koszt w terminie uzgodnionym z Zamawiającym.

9. PODSTAWA PŁATNOŚCI

Ogólne wymagania dotyczące podstawy płatności podano w części „Wymagania ogólne” pkt 9 specyfikacji technicznej. Płatność za wykonane roboty odbywać się będzie na podstawie zapisów zawartych w umowie z Inwestorem.

10. PRZEPISY ZWIĄZANE

Nie wymienienie tytułu jakiegokolwiek dziedziny, grupy, podgrupy czy normy nie zwalnia Wykonawcy od obowiązku stosowania wymogów określonych prawem polskim. Wykonawca będzie przestrzegał praw autorskich i patentowych. Jest zobowiązany do odpowiedzialności za spełnienie wszystkich wymagań prawnych w odniesieniu do używanych opatentowanych urządzeń lub metod.

10.1. Normy

PN-EN 206+A1:2016-12	Beton. Część 1: Wymagania, właściwości, produkcja i zgodność
PN-EN 13139:2003	Kruszywa do zaprawy
PN-EN 197-1:2012	Cement. Część 1: Skład, wymagania i kryteria zgodności dotyczące cementów powszechnego użytku
PN-EN 1008:2004	Woda zarobowa do betonu. Specyfikacja pobierania próbek, badanie i ocena przydatności wody zarobowej do betonu, w tym wody odzyskanej z procesów produkcji betonu
PN-EN 1340:2004	Krawężniki betonowe. Wymagania i metody badań.
PN-EN 13369:2013	Wspólne wymagania dla prefabrykatów z betonu

SPECYFIKACJA TECHNICZNA WYKONANIA I ODBIORU ROBÓT BUDOWLANYCH

E - 00.01.01

ZEWNĘTRZNA INSTALACJA ELEKTRYCZNA

SPIS TREŚCI

- 1. WSTĘP**
 - 2. MATERIAŁY**
 - 3. SPRZĘT**
 - 4. TRANSPORT**
 - 5. WYKONANIE ROBÓT**
 - 6. KONTROLA JAKOŚCI ROBÓT**
 - 7. OBMIAR ROBÓT**
 - 8. ODBIÓR ROBÓT**
 - 9. PODSTAWA PŁATNOŚCI**
 - 10. PRZEPISY ZWIĄZANE**
-

1. WSTĘP

1.1. Przedmiot ST

Przedmiotem niniejszej specyfikacji technicznej (ST) są wymagania dotyczące wykonania i odbioru dla prac polegających na wykonaniu zewnętrznych instalacji elektrycznych na podstawie dokumentacji projektowej dla zadania pn. „Budowa Szkoły Podstawowej i Przedszkola Publicznego wraz z zagospodarowaniem terenu i zjazdami z drogi publicznej oraz instalacjami wewnętrznymi i zewnętrznymi: wod-kan, c.o., wentylacja i energetyczna oraz przebudową budynku istniejącego w Ostrowi Mazowieckiej”.

Nazwy i kody (CPV) robót budowlanych w zakresie objętym przedmiotem zamówienia:

<i>Grupa</i>	<i>Klasa</i>	<i>Kategoria</i>	<i>Opis</i>
45310000-3			Roboty instalacyjne elektryczne
	45311000-0		Roboty w zakresie okablowania oraz instalacji elektrycznych
		45311100-1	Roboty w zakresie okablowania elektrycznego
		45311200-2	Roboty w zakresie instalacji elektrycznych
	45316000-5		Instalowanie systemów oświetleniowych i sygnalizacyjnych
		45316100-6	Instalowanie urządzeń oświetlenia zewnętrznego
		45316110-9	Instalowanie urządzeń oświetlenia drogowego
	45317000-2		Inne instalacje elektryczne
		45315700-5	Instalowanie rozdzielni elektrycznych.

1.2. Zakres stosowania

Specyfikacja techniczna jest dokumentem będącym podstawą do udzielenia zamówienia i zawarcia umowy na wykonanie robót zawartych w pkt 1.1.

1.3. Określenia podstawowe

Określenia i nazewnictwo użyte w niniejszej specyfikacji technicznej ST są zgodne z obowiązującymi podanymi w normach PN i przepisach Prawa budowlanego.

Użyte w ST wymienione poniżej określenia należy rozumieć w każdym przypadku następująco:

Część czynna - przewód lub inny element przewodzący, wchodzący w skład instalacji elektrycznej lub urządzenia, który w warunkach normalnej pracy instalacji elektrycznej może być pod napięciem a nie spełnia funkcji przewodu ochronnego (przewody ochronne PE i PEN nie są częścią czynną).

Połączenia wyrównawcze - elektryczne połączenie części przewodzących dostępnych lub obcych w celu wyrównania potencjału.

Kable i przewody - materiały służące do dostarczania energii elektrycznej, sygnałów, impulsów elektrycznych w wybrane miejsce.

Osprzęt instalacyjny do kabli i przewodów - zespół materiałów dodatkowych, stosowanych przy układaniu przewodów, ułatwiający ich montaż oraz dotarcie w przypadku awarii, zabezpieczający przed uszkodzeniami, wytyczający trasy ciągów równoległych przewodów itp.

Grupy materiałów stanowiących osprzęt instalacyjny do kabli i przewodów:

- przepusty kablów i osłony krawędzi,
- drabinki instalacyjne,
- koryta i korytka instalacyjne,
- kanały i listwy instalacyjne,
- rury instalacyjne,
- kanały podłogowe,
- systemy mocujące,
- puszki elektroinstalacyjne,
- końcówki kablów, zaciski i konektory,
- pozostały osprzęt (oznaczniki przewodów, linki nośne i systemy naciągowe, dławice, złączki i szyny, zaciski ochronne itp.).

Urządzenia elektryczne - wszelkie urządzenia i elementy instalacji elektrycznej przeznaczone do wytwarzania, przekształcania, przesyłania, rozdziału lub wykorzystania energii elektrycznej.

Odbiorniki energii elektrycznej - urządzenia przeznaczone do przetwarzania energii elektrycznej w inną formę energii (światło, ciepło, energię mechaniczną itp.).

Klasa ochronności - umowne oznaczenie, określające możliwości ochronne urządzenia, ze względu na jego cechy budowy, przy bezpośrednim dotyku.

Oprawa oświetleniowa (elektryczna) - kompletne urządzenie służące do przymocowania i połączenia z instalacją elektryczną jednego lub kilku źródeł światła, ochrony źródeł światła przed wpływami zewnętrznymi i ochrony środowiska przed szkodliwym działaniem źródła światła a także do uzyskania odpowiednich parametrów świetlnych (bryła fotometryczna, luminacja), ułatwia właściwe umiejscowienie i bezpieczną wymianę źródeł światła, tworzy estetyczne formy wymagane dla danego typu pomieszczenia. Elementami dodatkowymi są osłony lub elementy ukierunkowania źródeł światła w formie: klosza, odbłyśnika, rastra, abażuru.

Stopień ochrony IP - określona w PN-EN 60529:2003, umowna miara ochrony przed dotykiem elementów instalacji elektrycznej oraz przed przedostaniem się ciał stałych, wnikaniem cieczy (szczególnie wody) i gazów, a którą zapewnia odpowiednia obudowa.

Obwód instalacji elektrycznej - zespół elementów połączonych pośrednio lub bezpośrednio ze źródłem energii elektrycznej za pomocą chronionego przed przetężeniem wspólnym zabezpieczeniem, kompletu odpowiednio połączonych przewodów elektrycznych. W skład obwodu elektrycznego wchodzi przewody pod napięciem, przewody ochronne oraz wszelkie urządzenia zmieniające parametry elektryczne obwodu, rozdzielcze, sterownicze i sygnalizacyjne, związane z danym punktem zasilania w energię (zabezpieczeniem).

Przygotowanie podłoża - zespół czynności wykonywanych przed zamocowaniem osprzętu instalacyjnego, urządzenia elektrycznego, odbiornika energii elektrycznej, układaniem kabli i przewodów mający na celu zapewnienie możliwości ich zamocowania zgodnie z dokumentacją.

Do prac przygotowawczych zalicza się następujące grupy czynności:

- wiercenie i przebijanie otworów przelotowych i nieprzelotowych,
- kucie bruzd i wnęk,
- osadzanie kołków w podłożu, w tym ich wstrzeliwanie,
- montaż uchwytów do rur i przewodów,
- montaż konstrukcji wsporczych do korytek, drabinek, instalacji wiązkowych, szynoprzewodów,
- montaż korytek, drabinek, listew i rur instalacyjnych,
- oczyszczenie podłoża - przygotowanie do klejenia.

Słup oświetleniowy - konstrukcja wsporcza osadzona bezpośrednio w gruncie, służąca do zamocowania oprawy oświetleniowej na wysokości nie większej niż 14m.

Wysięgnik - element rurowy łączący słup oświetleniowy z oprawą.

Oprawa oświetleniowa - urządzenie służące do rozdziału, filtracji i przekształcania strumienia świetlnego wysyłanego przez źródło światła, zawierające wszystkie niezbędne detale do przymocowania i połączenia z instalacją elektryczną.

Ustój - rodzaj fundamentu dla słupów oświetleniowych.

Dodatkowa ochrona przeciwporażeniowa - ochrona części przewodzących dostępnych w wypadku pojawienia się na nich napięcia w warunkach zakłóceń.

Uziemienie - zespół środków i urządzeń służących połączeniu przewodzącej części z ziemią poprzez odpowiednią instalację.

Aprobata techniczna - dokument stwierdzający przydatność dane wyrobu do określonego obszaru zastosowania. Zawiera ustalenia techniczne co do wymagań podstawowych wyrobu oraz metodykę badań dla potwierdzenia tych wymagań.

Deklaracja zgodności - dokument w formie oświadczenia wydany przez producenta, stwierdzający zgodność z kryteriami określonymi odpowiednimi aktami prawnymi, normami, przepisami, wymogami lub specyfikacją techniczną dla danego materiału lub wyrobu.

Certyfikat zgodności - dokument wydany przez upoważnioną jednostkę badającą (certyfikującą), stwierdzający zgodność z kryteriami określonymi odpowiednimi aktami prawnymi, normami, przepisami, wymogami lub specyfikacją techniczną dla badanego materiału lub wyrobu.

Odbiór instalacji - zespół czynności mających na celu sprawdzenie czy instalacje teletechniczne zostały wykonane zgodnie z projektem, warunkami technicznymi i obowiązującymi normami stanowiącymi podstawę do przekazania instalacji do eksploatacji.

Rura osłonowa - przewód rurowy z materiału niepalnego, chroniący przed oddziaływaniem czynników zewnętrznych, wewnątrz którego umieszczony jest przewód instalacji teletechnicznej.

1.4. Zakres robót objętych ST

Ustalenia zawarte w niniejszej specyfikacji obejmują wszystkie czynności konieczne do wykonania instalacji elektrycznej przy użyciu materiałów odpowiadających wymaganiom norm, certyfikatów lub aprobat technicznych. Zakres robót objętych

niniejszym projektem musi być zgodny, lecz nie ograniczony, do wykonania następujących opisanych w dokumentacji projektowej instalacji elektrycznych.

1.5. Ogólne wymagania dotyczące robót

Ogólne wymagania dotyczące robót podano w części „Wymagania ogólne” pkt 1.5 specyfikacji technicznej.

Wykonawca jest odpowiedzialny za realizację robót zgodnie z dokumentacją projektową, specyfikacją techniczną, poleceniami nadzoru autorskiego i inwestorskiego. Odstępstwa od projektu mogą dotyczyć jedynie dostosowania instalacji do wprowadzonych zmian konstrukcyjno-budowlanych, lub zastąpienia zaprojektowanych materiałów – w przypadku niemożliwości ich uzyskania – przez inne materiały lub elementy o co najmniej nie gorszych charakterystykach i trwałości. Wszelkie zmiany i odstępstwa od zatwierdzonej dokumentacji technicznej nie mogą powodować obniżenia wartości funkcjonalnych i użytkowych instalacji, a jeżeli dotyczą zamiany materiałów i elementów określonych w dokumentacji technicznej na inne, nie mogą powodować zmniejszenia trwałości eksploatacyjnej. Roboty montażowe należy realizować zgodnie z Polskimi Normami oraz innymi przepisami dotyczącymi przedmiotowej instalacji.

Wykonawca nie może wykorzystywać błędów w Dokumentacji Projektowej lub ich pomijać. O ich wykryciu powinien natychmiast powiadomić Inspektora, który w porozumieniu z projektantem dokona odpowiednich zmian lub poprawek. Dane określone w Dokumentacji Projektowej i w ST uważane są za wartości docelowe, od których dopuszczalne są odchylenia w ramach określonego przedziału tolerancji. Cechy materiałów muszą być jednorodne i wykazywać zgodność z określonymi wymogami, a rozrzuty tych cech nie mogą przekraczać dopuszczalnego przedziału tolerancji. W przypadku, gdy roboty lub materiały nie będą w pełni zgodne z Dokumentacją Projektową lub ST i wpłynie to na zmianę parametrów wykonanych elementów budowli, to takie materiały winny być niezwłocznie zastąpione innymi, a roboty wykonane od nowa na koszt Wykonawcy.

1.6. Dokumentacja robót montażowych

Montaż elementów instalacji elektrycznej należy wykonywać na podstawie dokumentacji projektowej i szczegółowej specyfikacji technicznej wykonania i odbioru robót montażowych, opracowanych dla konkretnego przedmiotu zamówienia.

2. MATERIAŁY

2.1. Wymagania ogólne

Ogólne wymagania dotyczące materiałów, ich pozyskiwania i składowania podano w części „Wymagania ogólne” pkt 2 specyfikacji technicznej.

Do wykonania instalacji mogą być stosowane wyroby producentów krajowych i zagranicznych. Wszystkie materiały użyte do wykonania instalacji muszą posiadać aktualne polskie aprobaty techniczne lub odpowiadać Polskim Normom (Dz. U. Nr 92 poz 881 z dnia 16 kwietnia 2004 r). Wykonawca uzyska przed zastosowaniem wyrobu akceptację Inspektora Nadzoru. Zatwierdzenie jednego materiału z danego źródła nie oznacza automatycznego zatwierdzenia pozostałych materiałów z tego źródła. Jeżeli materiały z akceptowanego źródła są niejednorodne lub niezadowolającej, jakości, Wykonawca powinien zmienić źródło zaopatrywania w materiały. Odbiór techniczny materiałów powinien być dokonywany według wymagań i w sposób określony aktualnymi normami.

Wszystkie wykorzystane materiały i urządzenia powinny być fabrycznie nowe i najwyższej jakości. Winny również posiadać odpowiednio uwidoczniony znak jakości. W razie braku jakiegokolwiek znaku jakości, będzie można zażądać przeprowadzenia prób oraz przedstawienia kart opisu technicznego i sprawozdań autoryzowanych pracowni badawczych.

Do wykonania i montażu instalacji, urządzeń elektrycznych i odbiorników energii elektrycznej należy stosować przewody, kable, osprzęt oraz aparaturę i urządzenia elektryczne posiadające dopuszczenie do stosowania w budownictwie.

Za dopuszczone do obrotu i stosowania uznaje się wyroby, dla których producent lub jego upoważniony przedstawiciel:

- o dokonał oceny zgodności z wymaganiami dokumentu odniesienia według określonego systemu oceny zgodności,
- o wydał deklarację zgodności z dokumentami odniesienia, takimi jak: zharmonizowane specyfikacje techniczne, normy opracowane przez Międzynarodową Komisję Elektrotechniczną (IEC) i wprowadzone do zbioru Polskich Norm, normy krajowe opracowane z uwzględnieniem przepisów bezpieczeństwa Międzynarodowej Komisji ds. Przepisów Dotyczących Zatwierdzenia Sprzętu Elektrycznego (CEE), aprobaty techniczne,
- o oznakował wyroby znakiem CE lub znakiem budowlanym B zgodnie z obowiązującymi przepisami,
- o wydał deklarację zgodności z uznanymi regułami sztuki budowlanej, dla wyrobu umieszczonego w określonym przez Komisję Europejską wykazie wyrobów mających niewielkie znaczenie dla zdrowia i bezpieczeństwa,
- o wydał oświadczenie, że zapewniono zgodność wyrobu budowlanego, dopuszczonego do jednostkowego zastosowania w obiekcie budowlanym, z indywidualną dokumentacją projektową, sporządzoną przez projektanta obiektu lub z nim uzgodnioną.

Zastosowanie innych wyrobów, wyżej niewymienionych, jest możliwe pod warunkiem posiadania przez nie

dopuszczenia do stosowania w budownictwie i uwzględnienia ich w zatwierdzonym projekcie dotyczącym montażu urządzeń elektroenergetycznych w obiekcie budowlanym.

2.2. Wykaz niezbędnych materiałów potrzebnych do wykonania prac

- Kable (szczegóły wskazane na rysunkach)
- Rury ochronne
- Uchwyty systemowe
- Mosty szynowe aluminiowe o obciążalności prądowej 4000A.
- Płaskowniki
- Szyny z płaskownika miedzianego
- Bednarka

Uwaga: Należy stosować materiały zgodnie z dokumentacją projektową.

2.3. Warunki przechowywania materiałów

Kable energetyczne przechowywać należy nawinięte na bębny kablów. Zaleca się przechowywanie kabli na bębnach kablów, na których dostarczane zostały od producenta. Końcówki kabli winny być, w sposób pewny zabezpieczone przed wnikaniem wilgoci do wnętrza kabla. Dopuszcza się przechowywanie kabli na otwartej przestrzeni. Bębny kablów winny być ustawione pionowo na krawędziach bębnow i zabezpieczone przed przetaczaniem się. Krótkie odcinki kabli mogą być, przez krótki okres czasu przechowywane zwinięte w kręgi, których średnica winna być nie mniejsza niż 40-krotna średnicy kabla. Kręgi kabli winny być ułożone płasko na podłożu. Kręgi kabli winny być przechowywane w pomieszczeniach zamkniętych. Osprzęt kablów winien być przechowywany w pomieszczeniach zamkniętych w opakowaniach fabrycznych. Warunki przechowywania winny odpowiadać zaleceniom producenta osprzętu.

2.4. Odbiór materiałów na budowie

Ogólne wymagania dotyczące materiałów, ich pozyskiwania i składowania podano w części „Wymagania ogólne” pkt 2 specyfikacji technicznej.

Materiały należy dostarczyć na budowę wraz certyfikatami, świadectwami jakości, kartami gwarancyjnymi i protokołami odbioru technicznego, atestami, aprobatami technicznymi i deklaracjami zgodności. Dostarczone materiały na miejsce budowy należy sprawdzić pod względem kompletności i zgodności z danymi producenta. Należy przeprowadzić szczegółowe oględziny dostarczonych materiałów. W razie stwierdzenia wad lub powstania wątpliwości ich jakości, przed wbudowaniem należy poddać badaniom określonym przez Inspektora Nadzoru. Materiały, które nie zyskały akceptacji Inspektora Nadzoru należy zwrócić do dostawcy.

3. SPRZĘT

Ogólne wymagania dotyczące sprzętu do wykonania robót podano w części „Wymagania ogólne” pkt 3 specyfikacji technicznej.

Wykonawca jest zobowiązany do używania jedynie takiego sprzętu, który nie spowoduje niekorzystnego wpływu na jakość i środowisko wykonywanych robót. Producenci wyposażenia w kartach swoich produktów oraz w instrukcjach montażu konkretnych elementów określają jakiego typu sprzęt konieczny jest do ich właściwego montażu. By w sposób właściwy przeprowadzić montaż bez niekorzystnego wpływu na jego jakość należy bezwzględnie stosować się do zaleceń producentów określonych w dokumentacji dołączonej do produktu oraz do przepisów BHP.

4. TRANSPORT

Ogólne wymagania dotyczące transportu podano w części „Wymagania ogólne” pkt 4 specyfikacji technicznej.

Podczas transportu na budowę należy zachować ostrożność aby nie uszkodzić materiałów do montażu. Stosować dodatkowe opakowania w przypadku możliwości uszkodzeń transportowych.

5. WYKONANIE ROBÓT

5.1. Wymagania ogólne

Ogólne wymagania dotyczące wykonania robót podano w części „Wymagania ogólne” pkt 5 specyfikacji technicznej.

Montaż wszystkich elementów musi zostać wykonany zgodnie z instrukcjami konkretnego producenta, dostawcy z zachowaniem wszelkich przepisów prawa polskiego.

Całość instalacji należy wykonać zgodnie z obowiązującymi normami: N-SEP-E-001, N-SEP-E-004, PN-86/E-05003/01, 02, PN-IEC 61024-1 grudzień 2001, PN-IEC 61024-1-1 grudzień 2002, PN-IEC 61024-1-2:2002, PN-IEC 61312-1:2001 i PN-IEC 61312:2002

W czasie wykonawstwa należy stosować się ściśle do zaleceń załączonych w warunkach i uzgodnieniach.

5.1.1. Zasady budowy linii kablowych

Trasowanie linii kablowych powinno być dokonane metodami geodezyjnymi przez odpowiednią jednostkę fachową (na przykład przedsiębiorstwo geodezyjne). Za zgodą inwestora trasowanie linii może przeprowadzić przedsiębiorstwo wykonawcze.

Linie kablowe na terenie obiektu należy wykonywać zgodnie z postanowieniami norm:

- N SEP-E-001 "Sieci elektroenergetyczne niskiego napięcia. Ochrona przeciwporażeniowa"
- N SEP-E-004 "Elektroenergetyczne i sygnalizacyjne linie kablowe. Projektowanie i budowa"

W szczególności należy uwzględnić następujące wytyczne zawarte w przywołanej normie:

Podczas montażu należy przestrzegać poniższych zasad:

- Promień gięcia kabla – 10 krotna zewnętrzna średnica kabla dla kabli o izolacji polietylenowej i powłoce polwinitowej.
- Głębokość zakopania kabla:
 - 80 cm dla kabli ułożonych w użytkach rolnych
 - 70 cm dla kabli elektroenergetycznych o napięciu znamionowym do 1 kV
 - 50 cm dla kabli elektroenergetycznych o napięciu znamionowym do 1kV przeznaczonych do oświetlenia ulicznego
 - układanych pod chodnikiem.

W przypadku, gdy niemożliwe jest uzyskanie tych głębokości np. przy skrzyżowaniach lub obejściu podziemnych urządzeń dopuszczalne jest umieszczenie kabla na mniejszej głębokości pod warunkiem umieszczenia go w rurze ochronnej.

- Przepusty i rury osłonowe powinny mieć średnice nie mniejsze niż 1,5 średnicy kabla.
- Po wciągnięciu kabla końce rury ochronnej należy uszczelnić.
- Kabel należy układać linią falistą (3% długości kabla) na warstwie piasku o grubości 10 cm
- Przy układaniu kabla należy pozostawić zapasy:
 - 1 m przy mufach kablowych
 - 2,5 m przy złączach i wprowadzeniach kabli na słup linii napowietrznej
- (na terenach miejskich ZE dopuszcza możliwość układania kabli bez zapasów).*
- Ułożony kabel należy przysypać warstwą piasku o grubości 10 cm,
- Na warstwie piasku ułożyć magistralę uziemiającą wykonaną z taśmy stalowej ocynkowanej FeZn 30x4mm /dotyczy linii nn/, a następnie warstwą gruntu rodzimego o grubości nie mniejszej niż 15 cm (przy przewiertach taśmę stalową ocynkowaną przeciągać wraz z rurami umieszczając ją na zewnątrz rur); następnie przysypać warstwą gruntu rodzimego o grubości nie mniejszej niż 15 cm;
- Ułożyć folię z tworzywa sztucznego o trwałym kolorze czerwonym /dla kabli - SN/ lub niebieskim /dla kabli – nn/ o grubości co najmniej 0,5 mm, szerokość folii nie mniejsza niż 20 cm, odległość folii od kabla powinna wynosić co najmniej 25 cm
- W wykopie kabel należy układać linią falistą z zapasem 1–4 % długości wykopu dla skompensowania możliwych przesunięć gruntu
- Przy wprowadzaniu kabla do muf, tuneli, kanałów lub przepustów należy pozostawić zapas kabla wynoszący:
 - 1m dla kabli o napięciu do 1 kV
- Kabel, na całej długości, należy wyposażyć w trwałe oznaczniki rozmieszczone w odstępach nie przekraczających 10 m oraz przy mufach.
- Na oznaczniakach należy umieścić trwałe napisy zawierające co najmniej:
 - symbol i numer ewidencyjny linii;
 - oznaczenie kabla wg odpowiedniej normy;
 - znak fazy / dla kabli jednożyłowych /;
 - rok ułożenia kabla.

Trasa kabla poza oznaczeniem folią powinna być na terenach niezabudowanych oznaczona słupkami betonowymi z literą **K**, w miejscu zainstalowania mufy kablowej z literą **M**. Na trasie kabla umieszczać je w odległości co 100 m oraz na załomach i skrzyżowaniach z innymi obiektami podziemnymi.

a) Odległości:

- od kabli elektroenergetycznych na napięcie do 1 kV
 - pionowa, przy skrzyżowaniu 25 cm
 - pozioma, przy zbliżeniu 10 cm
- od kabli elektroenergetycznych o napięciu wyższym od 1 kV
 - pionowa, przy skrzyżowaniu 50 cm
 - pozioma, przy zbliżeniu 10 cm
- od kabli teletechnicznych
 - pionowa, przy skrzyżowaniu 50 cm
 - pozioma, przy zbliżeniu 50 cm
- od rurociągów wodociagowych, ściekowych, ciepłych, gazowych z gazami niepalnymi oraz z gazami palnymi o ciśnieniu do 0,5 at.
 - pionowa, przy skrzyżowaniu przy średnicy rurociągu do 250 cm 80 cm
 - lub przy zastosowaniu osłony z rury stalowej 50 cm
 - pionowa, przy średnicy rurociągu większej od 250 cm, 150 cm
 - lub przy zastosowaniu osłony z rury stalowej 80 cm
 - pozioma, przy zbliżeniu 50 cm
- od rurociągów z gazami palnymi o ciśnieniu wyższym od 0,5 at lecz nie przekraczającym 4 at.
 - pionowa, przy skrzyżowaniu 50 cm
 - pozioma, przy zbliżeniu 100 cm
- od rurociągów z gazami palnymi o ciśnieniu wyższym od 4 at – odległości określa BN – 71 / 8976 – 31
- od części podziemnych linii napowietrznych
 - pozioma, przy zbliżeniu 80 cm
- od ścian budynków pozioma, przy zbliżeniu 50 cm
- od urządzeń ochrony budowli od wyładowań atmosferycznych:
 - przy rezystancji uziomu nie większej niż 10 Ω 75 cm
 - przy rezystancji uziomu większej niż 10 Ω 100 cm

b) Wykonanie:

- linię kablową należy krzyżować z drogami, ulicami oraz innymi kablami i urządzeniami podziemnymi pod kątem zbliżonym do 90°;
- wykonanie skrzyżowań i zbliżeń kabli między sobą: linia wyższego napięcia powinna być ułożona głębiej niż linia niższego napięcia, a linia elektroenergetyczna, lub sygnalizacyjna głębiej niż telekomunikacyjna.
- W przypadku, gdy z uzasadnionych względów odległości minimalne nie mogą być spełnione, dopuszczalne jest ich zmniejszenie pod warunkiem zastosowania przegród, przykryć lub osłon otaczających (rury stalowe, tworzyw sztucznych, betonowe, kamionkowe itp.). Kabel należy chronić w miejscu skrzyżowania na długości po 50 cm od zewnętrznego obrysu obiektu krzyżowanego.
- wykonanie skrzyżowań i zbliżeń kabli z rurociągami:
 - kable należy układać nad rurociągami;
 - ochrona: podwójne przykrycie kabla;
 - długość ochrony: średnica obiektu krzyżowanego z dodaniem co najmniej po 50 cm z każdej strony.
- wykonanie skrzyżowań i zbliżeń kabli z kanałami ciepłowniczymi:
 - kable należy układać pod kanałami c.o.;
 - ochrona: osłona otaczająca z rury stalowej lub PCV o odpowiedniej do przekroju kabla, średnicy;
 - długość ochrony: szerokość kanału c.o. z dodaniem co najmniej 50 cm z każdej strony skrzyżowania.
- wykonanie skrzyżowań z drogami kołowymi:
 - najmniejsza odległość pionowa między górną powierzchnią osłony kabla dolną powierzchnią trwałego podłoża powinna wynosić co najmniej 20 cm
 - natomiast od górnej powierzchni drogi nie mniej niż 100 cm
 - ochrona: rura stalowa lub z PCV ciśnieniowa o odpowiedniej do przekroju kabla średnicy
 - długość ochrony: szer. drogi z dodaniem co najmniej 50 cm z każdej strony skrzyżowania
- w ciągu linii kablowej biegnącej w chodniku dopuszcza się układanie kabla przeznaczonego do zasilania oświetlenia ulicznego nad kablem elektroenergetycznym o napięciu do 1 kV tak, aby:
 - odległość pionowa pomiędzy kablami wynosiła co najmniej 25 cm
 - oraz aby kabel oświetleniowy układany był na głębokości nie mniejszej niż 50 cm.

5.1.2. Skrzyżowania i zbliżenia

a) Skrzyżowania i zbliżenia kabli z innymi urządzeniami podziemnymi

Tabela. 1. Odległości między kablami ułożonymi w gruncie przy skrzyżowaniach i zbliżeniach.

L.p.	Skrzyżowanie lub zbliżenie	Najmniejsza dopuszczalna odległość w cm	
		Pionowa przy skrzyżowaniu	Pozioma przy zbliżeniu
1	Kabli elektroenergetycznych na napięcie znamionowe do 1 kV z kablami tego samego rodzaju lub sygnalizacyjnymi	25	10
2	Kabli sygnalizacyjnych i kabli przeznaczonych do zasilania urządzeń oświetleniowych z kablami tego samego rodzaju	25	mogą się stykać
3	Kabli elektroenergetycznych na napięcie znamionowe do 1 kV z kablami elektroenergetycznymi na napięcie znamionowe wyższe niż 1 kV	50	10
4	Kabli elektroenergetycznych na napięcie znamionowe wyższe niż 1 kV i nie przekraczające 10 kV z kablami tego samego typu		50 10
5	Kabli elektroenergetycznych na napięcie znamionowe wyższe niż 10 kV z kablami tego samego rodzaju		50 25
6	Kabli elektroenergetycznych z kablami telekomunikacyjnymi		50 50
7	Kabli różnych użytkowników		50 50
8	Kabli z mufami sąsiednich kabli		- 25

b) Skrzyżowania i zbliżenia kabli z innymi urządzeniami podziemnymi

Zaleca się krzyżować kable z urządzeniami podziemnymi pod kątem zbliżonym do 90° i w miarę możliwości w największym miejscu krzyżowanego urządzenia. Każdy z krzyżujących się kabli elektroenergetycznych powinien być chroniony przed uszkodzeniem w miejscu skrzyżowania i na długości po 50 cm w obie strony od miejsca skrzyżowania. Przy skrzyżowaniach kabli z rurociągami podziemnymi zaleca się układanie kabli nad rurociągami.

Tabela 2. Najmniejsza dopuszczalna odległość kabli ułożonych w gruncie od innych urządzeń podziemnych

L.p.	Rodzaj urządzenia podziemnego	Najmniejsza dopuszczalna odległość w cm	
		Pionowa przy skrzyżowaniu	Pozioma przy zbliżeniu
1	Rurociągi wodociągowe, ściekowe, ciepłownicze, gazowe z gazem niepalnym i rurociągi z gazem palnym o ciśnieniu do 0,5 at	80 ¹⁾ przy średnicy rurociągu do 250 mm i 150 ²⁾ przy średnicy większej niż 250 mm	50
2	Rurociągi z cieczami palnymi		100
3	Rurociągi z gazami palnymi o ciśnieniu wyższym niż 0,5 at i nie przekraczającym 4 at		100
4	Rurociągi z gazami palnymi o ciśnieniu > 4 at	BN-71/8976-31	
5	Zbiorniki z płynami palnymi	200	100
6	Części podziemne linii napowietrznych (ustój, podpora, odciążka)	-	80
7	Ściany budynków i inne budowle np. tunele, kanały	-	50
8	Urządzenia ochrony budowli od wyładowań atmosferycznych	50	50

¹⁾ Dopuszcza się zmniejszenie odległości do 50 cm pod warunkiem zastosowania rury ochronnej

²⁾ Dopuszcza się zmniejszenie odległości do 80 cm pod warunkiem zastosowania rury ochronnej

c) Skrzyżowania i zbliżenia kabli z drogami

Kable należy układać zgodnie z Dokumentacją Projektową.

5.1.3. Przepusty kablowe

Przepusty kablowe należy wykonywać z rur PCW wysokoudarowych. Przepusty kablowe należy układać w miejscach, gdzie kabel jest narażony na uszkodzenia mechaniczne. W jednym przepuscie powinien być ułożony tylko jeden kabel; nie dotyczy

to kabli jednożyłowych tworzących układ wielofazowy, kabli sygnalizacyjnych oraz kabla elektroenergetycznego i kabli sygnalizacyjnych przyłączonych do tego samego urządzenia które mogą być umieszczone w jednej rurze lub w jednym otworze bloku.

Głębokość umieszczania przepustów kablowych w gruncie, mierzona od powierzchni terenu do górnej powierzchni rury, powinien wynosić, co najmniej 70cm - w terenie bez nawierzchni i 100 cm od nawierzchni drogi przeznaczonej do ruchu kołowego. Miejsca wprowadzania kabli do rur powinny być uszczelnione, uniemożliwiającymi przedostawanie się do ich wnętrza wody i przed ich zamuleniem.

Tablica 3. Długości przepustów kablowych przy skrzyżowaniu z drogami i rurociągami

Rodzaj krzyżowanego obiektu	Długość przepustu na skrzyżowaniu
Rurociąg	średnica rurociągu z dodaniem po 50 cm z każdej strony
Droga o przekroju ulicznym z krawężnikami	szerokość jezdni z krawężnikami z dodaniem po 50 cm z każdej strony
Droga o przekroju szlakowym z rowami odwadniającymi	szerokość korony drogi i szerokość obu rowów do zewnętrznej krawędzi ich skarpy z dodaniem po 100 cm z każdej strony
Droga w nasypie	szerokość drogi i szerokość rzutu skarp nasypów z dodaniem po 100 cm z każdej strony od dolnej krawędzi nasypu

5.1.4. Instalacja uziemienia i ochrona odgromowa

Zgodnie z dokumentacją projektową.

5.1.5. Kolizyjność

W przypadku, gdy na projektowanym terenie wystąpią kable, które nie rozpoznano na etapie projektowania, lub nie zinventaryzowano geodezyjne, a które mogą zostać odsłonięte w czasie budowy należy sprawdzić czy kabel jest czynny i zgłosić ten fakt inwestorowi, celem podjęcia decyzji, odnośnie trybu postępowania i sposobu rozwiązania powyższego problemu. Kable nieczynne należy zdemontować.

Przy budowie kabli ziemnych w rejonach skrzyżowań z istniejącym uzbrojeniem dokonać rozpoznania gruntu za pomocą wykopów próbnych,

5.1.6. Montaż osprzętu kablowego

Do łączenia i zakończenia kabli należy stosować osprzęt kablowy spełniający wymagania PN i określony w projekcie.

Montaż osprzętu kablowego powinien być wykonywany ściśle według instrukcji lub kart montażowych danego rodzaju osprzętu.

Połączenia i zakończenia kabli należy wykonywać w warunkach ograniczających możliwość niekorzystnego oddziaływania czynników zewnętrznych (wilgoci, pyłów itp.) na izolację kabli oraz montowanych połączeń i zakończeń.

Montaż połączeń i zakończeń kabli należy wykonywać nieprzerwanie aż do chwili nałożenia elementów chroniących izolację muf i głowic przed wpływami zewnętrznymi.

5.1.7. Montaż fundamentów prefabrykowanych

Montaż fundamentów należy wykonać zgodnie z wytycznymi montażu dla konkretnego fundamentu, zamieszczonymi w dokumentacji projektowej.

Fundament powinien być ustawiany przy pomocy dźwigu, na 10 cm warstwie betonu B 10, spełniającego wymagania PN-88/B-06250 lub zagęszczonego żwiru spełniającego wymagania BN66/6774-01. Przed jego zasypaniem należy sprawdzić rzędne posadowienia, stan zabezpieczenia antykorozyjnego ścianek i poziom górnej powierzchni, do której przytwierdzona jest płyta mocująca. Maksymalne odchylenie górnej powierzchni fundamentu od poziomu nie powinno przekroczyć 1:1500, z dopuszczalną tolerancją rzędnej posadowienia ± 2 cm. Ustawienie fundamentu w planie powinno być wykonane z dokładnością ± 10 cm.

5.1.8. Montaż słupów

Słupy należy ustawiać na fundamencie dźwigiem. Odchyłka osi słupa od pionu, po jego ustawieniu, nie może być większa niż 0,001 wysokości słupa. Miejsce montażu wskazane na rysunkach zawartych w dokumentacji projektowej.

5.1.9. Montaż opraw

Montaż opraw na słupach należy wykonywać przy pomocy samochodu z balkonem lub ręcznie.

Każdą oprawę przed zamontowaniem należy podłączyć do sieci i sprawdzić jej działanie (sprawdzenie zaświecenia się lampy). Oprawy należy montować po uprzednim wciągnięciu przewodów zasilających do słupów. Oprawy należy mocować na słupach w sposób wskazany przez producenta opraw, po wprowadzeniu do nich przewodów zasilających i ustawieniu ich w położenie pracy. Oprawy powinny być mocowane w sposób trwały, aby nie zmieniały swego położenia pod wpływem warunków atmosferycznych i parcia wiatru.

5.2. Wymagania szczegółowe

- o Zasilanie bramy, garażu, rozdzielnic podziemnej należy ułożyć w trasie kabla opraw oświetleniowych.
- o W miejscach zbliżeń z drzewami, istniejącą lub projektowaną infrastrukturą podziemną, placem zabaw, jak również przy przejściach pod nawierzchnią jezdni i chodnikami istniejące kable energetyczne zabezpieczyć rurami ochronnymi dwudzielnymi lub wynieść poza obszar kolizji.
- o Zgodnie z warunkami nr 72183/2020/OD3/ZR1 budynek szkoły zasilany będzie kablem YKY 4x1x185 mm² z ZKP (wg odrębnego opracowania ENEA) posadowionego zgodnie z warunkami przyłączenia 72183/2020/OD3/ZR1.
- o Do projektowanych bram B1, B2 i furtek F1, F2 ułożyć kable zasilające oraz kable kat 6 ziemne w indywidualnych rurach osłonowych. Sposób podłączenia zweryfikować na etapie zamówienia projektowanych bram i furtek.

5.3. Ochrona od porażeń

We wszystkich obwodach ochrona przed porażeniem prądem elektrycznym obejmuje:

- ochronę podstawową przed dotykiem bezpośrednim przez izolowanie,
- ochronę dodatkową.

Wydzielona żyła ochronna przewodu musi posiadać izolację w pasy żółte i zielone. Ochronę od porażeń wykonać zgodnie z PN-HD 60364-4-41. Przed przekazaniem instalacji do eksploatacji należy wykonać pomiary skuteczności ochrony przeciwporażeniowej.

5.4. Uwagi końcowe

Całość prac wykonać zgodnie z obowiązującymi „Warunkami wykonania i odbioru robót budowlano- montażowych” - część V „Instalacje elektryczne”. Po wykonaniu robót kablowych elektrycznych wykonać pomiary skuteczności zerowania, rezystancji uziemień i izolacji wraz ze sporządzeniem odpowiednich protokołów. Wykonać geodezję powykonawczą słupów i kabli.

6. KONTROLA JAKOŚCI ROBÓT

6.1. Wymagania ogólne

Ogólne wymagania dotyczące prowadzenia kontroli jakości robót podano w części „Wymagania ogólne” pkt 6 specyfikacji technicznej.

6.2. Kontrola jakości robót

Kontrola związana z wykonaniem instalacji powinna być przeprowadzona w czasie wszystkich faz robót zgodnie z wymaganiami odpowiednich norm. Wyniki przeprowadzonych badań uznaje się za dobre, jeżeli wszystkie wymagania dla danej fazy robót zostały spełnione. Jeśli którekolwiek z wymagań nie zostało spełnione, należy daną fazę robót uznać za niezgodną z wymaganiami normy i po wykonaniu poprawek przeprowadzić badania ponownie. Przed wykonaniem badań, jakości materiałów przez Wykonawcę, Inspektor może dopuścić do użycia materiały posiadające atest producenta stwierdzający ich pełną zgodność z warunkami podanymi w ST.

Atesty i legalizacje przechowywane będą na budowie i okazywane Inspektorowi na każde żądanie. Kontrola jakości robót powinna obejmować następujące badania zgodności z ST:

- o Sprawdzenie zgodności, polega na porównaniu wykonywanych bądź wykonanych robót z ST oraz na stwierdzeniu wzajemnej zgodności na podstawie oględzin i pomiarów.
- o Badanie materiałów użytych do budowy instalacji następuje przez porównanie ich cech z wymaganiami określonymi w ST, w tym: na podstawie dokumentów określających, jakość wbudowanych materiałów i porównanie ich cech z normami przedmiotowymi, atestami producentów lub warunkami określonymi w ST oraz bezpośrednio na budowie przez oględziny zewnętrzne lub przez odpowiednie badania specjalistyczne.

Badania w zakresie ułożenia przewodów i sprawdzenie wykonania połączeń rur i prefabrykatów należy przeprowadzić przez oględziny zewnętrzne. Po zakończeniu robót należy przeprowadzić próby montażowe obejmujące badania i pomiary. Zakres podstawowych prób montażowych obejmuje:

- o pomiary rezystancji izolacji przewodów, kabli i obwodów elektrycznych,
- o pomiar rezystancji izolacji, sprawdzenie skuteczności ochrony przeciwporażeniowej.

Protokoły z pomiarów należy załączyć do dokumentacji odbiorowej.

6.2.1. Wykopy pod fundamenty i kable

Lokalizacja, wymiary i zabezpieczenie ścian wykopu powinno być zgodne z dokumentacją projektową i ST.

Po zasypaniu fundamentów lub kabli należy sprawdzić wskaźnik zagęszczenia gruntu oraz sprawdzić sposób usunięcia nadmiaru gruntu z wykopu.

6.2.2. Fundamenty

Program badań powinien obejmować sprawdzenie kształtu i wymiarów, wyglądu zewnętrznego oraz wytrzymałości. Parametry te powinny być zgodne z wymaganiami zawartymi w dokumentacji projektowej oraz wymaganiami PN-EN 1997-1:2008. Ponadto należy sprawdzić dokładność ustawienia w planie i rzędne posadowienia.

6.2.3. Latarnie

Elementy latarni powinny być zgodne z dokumentacją projektową i PN-EN 13201:2016. Latarnie oświetleniowe, po ich montażu, podlegają sprawdzeniu pod względem:

- o dokładności ustawienia pionowego słupów,
- o prawidłowości ustawienia opraw,
- o jakości połączeń kabli i przewodów na tabliczce bezpiecznikowo-zaciskowej oraz na zaciskach oprawy,
- o jakości połączeń śrubowych słupów i opraw,
- o stanu antykorozyjnej powłoki ochronnej wszystkich elementów.

6.2.4. Linia kablowa

W czasie wykonywania i po zakończeniu robót kablowych należy przeprowadzić następujące pomiary:

- o głębokości zakopania kabla,
- o grubości podsypki piaskowej nad i pod kablem,
- o odległości folii ochronnej od kabla,
- o rezystancji izolacji i ciągłości żył kabla.

Ponadto należy sprawdzić wskaźnik zagęszczenia gruntu nad kablem i rozplantowanie nadmiaru ziemi.

6.3. Dokumentacja odbiorowa

Przy przekazywaniu instalacji do eksploatacji, wykonawca jest obowiązany, dostarczyć zlecającemu dokumentację odbiorową a w tym:

- o atesty,
- o certyfikaty,
- o karty katalogowe,
- o deklaracje zgodności,
- o karty gwarancyjne,
- o instrukcje eksploatacji instalacji i urządzeń.
- o Atesty, jakości materiałów i urządzeń elektrycznych

Przed wykonaniem badań, jakości materiałów przez Wykonawcę, Inspektor może dopuścić do użycia materiały posiadające atest producenta stwierdzający ich pełną zgodność z warunkami podanymi w ST.

7. OBMIAR ROBÓT

Ogólne wymagania dotyczące obmiaru robót podano w części „Wymagania ogólne” pkt 7 specyfikacji technicznej.

Jednostką obmiarową jest m² (metr kwadratowy), szt. (sztuka) lub komplet.

8. ODBIÓR ROBÓT

8.1. Wymagania ogólne

Ogólne wymagania dotyczące prowadzenia odbioru robót podano w części „Wymagania ogólne” pkt 8 specyfikacji technicznej.

Odbiór końcowy polega na końcowej ocenie rzeczywistego wykonania robót w odniesieniu do ich ilości, jakości i wartości. Całkowite zakończenie robót oraz gotowość do odbioru końcowego będzie stwierdzona przez Wykonawcę bezzwłocznym powiadomieniem na piśmie o tym fakcie Zamawiającego. Osiągnięcie gotowości do odbioru musi potwierdzić Inspektor Nadzoru. Na 3 dni przed wyznaczonym przez Zamawiającego terminem odbioru końcowego robót Wykonawca zobowiązany jest do dostarczenia Zamawiającemu prawidłowej dokumentacji powykonawczej wraz z niezbędnymi pomiarami, atestami, certyfikatami wbudowanych materiałów, itp. wg pkt. „Dokumenty odbioru końcowego” Komisja odbiorowa dokona oceny jakościowej oraz zgodności wykonanych robót z ST i PN. Na potwierdzenie prawidłowo wykonanych prac wykonawca przedstawi protokoły niezbędnych pomiarów i sprawdzeń instalacji i robót zanikających.

8.2. Dokumenty odbioru końcowego

W wyznaczonym terminie do odbioru końcowego Wykonawca przedstawi następujące dokumenty:

- o atesty, deklaracje jakościowe na wbudowane materiały,
- o świadectwa jakości wydane przez dostawców/producentów materiałów,
- o obmiary robót,
- o Protokoły odbioru robót zanikających,
- o Protokoły standardowych pomiarów elektrycznych.
- o Protokoły z uruchomienia urządzeń,
- o Instrukcję obsługi w formie pisemnej
- o inne dokumenty wymagane przez Inwestora.

Dokumentacja odbiorowa powinna być spięta, posiadać ponumerowane strony z załączonym spisem zawartości w segregatorze. Dokumentacja musi być przejrzysta, czytelna i wykonana w sposób schludny. Każdy atest, deklaracja zgodności i inny dokument powinien być czytelny, posiadać opis o treści "Materiały zostały wbudowane do:....." (jeżeli jest to kopia posiadać pieczętkę „Za zgodność z oryginałem”) oraz opieczetowane i podpisane przez Wykonawcę. Uwaga!!! Nieczytelna i niekompletna dokumentacja powykonawcza będzie podstawą do nieprzystąpienia ze strony Zamawiającego do czynności odbioru końcowego.

9. PODSTAWA PŁATNOŚCI

Ogólne ustalenia dotyczące podstawy płatności podano w części „Wymagania ogólne” pkt 9 specyfikacji technicznej.

10. PRZEPISY ZWIĄZANE

10.1. Normy

PN-HD 60364-1:2010	Instalacje elektryczne w obiektach budowlanych. Zakres, przedmiot i wymagania podstawowe.
PN-HD 60364-4-41:2017-09	Instalacje elektryczne w obiektach budowlanych. Ochrona dla zapewnienia bezpieczeństwa. Ochrona przed porażeniem elektrycznym.
PN-HD 60364-4-42:2011	Instalacje elektryczne w obiektach budowlanych. Ochrona dla zapewnienia bezpieczeństwa. Ochrona przed skutkami oddziaływania cieplnego.
PN-HD 60364-4-43:2012	Instalacje elektryczne w obiektach budowlanych. Ochrona dla zapewnienia bezpieczeństwa. Ochrona przed prądem przetężeniowym.
PN-HD 60364-5-51: 2011	Instalacje elektryczne w obiektach budowlanych. Dobór i montaż wyposażenia elektrycznego. Postanowienia ogólne.
PN-HD 60364-5-52:2011	Instalacje elektryczne w obiektach budowlanych. Dobór i montaż wyposażenia elektrycznego. Oprzewodowanie.
PN-HD 60364-5-54:2011	Instalacje elektryczne w obiektach budowlanych. Dobór i montaż wyposażenia elektrycznego. Układy uziemiające i przewody ochronne
PN-HD 60364-5-559:2012	Instalacje elektryczne w obiektach budowlanych. Dobór i montaż wyposażenia elektrycznego. Inne wyposażenie. Oprawy oświetleniowe i instalacje oświetleniowe.
PN-HD 60364-5-56:2019-01	Instalacje elektryczne w obiektach budowlanych. Dobór i montaż wyposażenia elektrycznego. Instalacje bezpieczeństwa.
PN-HD 60364-6-61:2016-07	Instalacje elektryczne niskiego napięcia. Część 6: Sprawdzanie
PN-HD 60364-7-704:2007	Instalacje elektryczne w obiektach budowlanych. Wymagania dotyczące specjalnych instalacji lub lokalizacji. Instalacje na terenie budowy i rozbioru.
PN-EN 60445:2018-01	Zasady podstawowe i bezpieczeństwa przy współdziałaniu człowieka z maszyną, oznaczanie i identyfikacja. Oznaczenia identyfikacyjne zacisków urządzeń i zakończeń żył przewodów oraz ogólne zasady systemu alfanumerycznego.
PN-EN 60529:2003	Stopnie ochrony zapewnianej przez obudowy (Kod IP).
PN-EN 60664-1:2011	Koordinacja izolacji urządzeń elektrycznych w układach niskiego napięcia. Część 1: Zasady, wymagania i badania.
PN-EN 60670-1:2007	Puszki i obudowy do sprzętu elektroinstalacyjnego do użytku domowego i podobnego. Część 1: Wymagania ogólne.
PN-EN 60799:2004	Sprzęt elektroinstalacyjny. Przewody przyłączeniowe i przewody pośredniczące.

PN-EN 60898-1:2019-02	Sprzęt elektroinstalacyjny. Wyłączniki do zabezpieczeń przetężeniowych instalacji domowych i podobnych. Część 1: Wyłączniki do obwodów prądu przemiennego.
PN-EN 61008-1:2013-05	Sprzęt elektroinstalacyjny. Wyłączniki różnicowoprądowe bez wbudowanego zabezpieczenia nadprądowego do użytku domowego i podobnego (RCCB). Część 1: Postanowienia ogólne.
PN-EN 61009-1:2013-06	Sprzęt elektroinstalacyjny. Wyłączniki różnicowoprądowe z wbudowanym zabezpieczeniem nadprądowym do użytku domowego i podobnego (RCBO). Część 1: Postanowienia ogólne.
PN-EN 62275:2015-03	Systemy prowadzenia przewodów. Opaski przewodów do instalacji elektrycznych
PN-E-04700:1998	Urządzenia i układy elektryczne w obiektach elektroenergetycznych. Wytyczne przeprowadzania pomontażowych badań odbiorczych.
PN-E-93207:1998	Sprzęt elektroinstalacyjny. Odgałęźniki instalacyjne i płytki odgałęźne na napięcie do 750 V do przewodów o przekrojach do 50 mm ² . Wymagania i badania.

10.2. Inne dokumenty

Warunki techniczne wykonania i odbioru robót budowlano-montażowych (tom I, część 4) Arkady, Warszawa 1990 r.

Warunki techniczne wykonania i odbioru robót budowlanych ITB część D: Roboty instalacyjne. Zeszyt 1: Instalacje elektryczne i piorunochronne w budynkach mieszkalnych. Warszawa 2003 r.

Warunki techniczne wykonania i odbioru robót budowlanych ITB część D: Roboty instalacyjne. Zeszyt 2: Instalacje elektryczne i piorunochronne w budynkach użyteczności publicznej. Warszawa 2004 r.

Specyfikacja techniczna wykonania i odbioru robót budowlanych. Wymagania ogólne. Kod CPV 45000000-7. Wydanie II, OWEOb Promocja - 2005 r.

Poradnik monter elektryka WNT Warszawa 1997 r.

SPECYFIKACJA TECHNICZNA WYKONANIA I ODBIORU ROBÓT BUDOWLANYCH

E - 00.02.01

INSTALACJE ELEKTRYCZNE

SPIS TREŚCI

- 1. WSTĘP**
 - 2. MATERIAŁY**
 - 3. SPRZĘT**
 - 4. TRANSPORT**
 - 5. WYKONANIE ROBÓT**
 - 6. KONTROLA JAKOŚCI ROBÓT**
 - 7. OBMIAR ROBÓT**
 - 8. ODBIÓR ROBÓT**
 - 9. PODSTAWA PŁATNOŚCI**
 - 10. PRZEPISY ZWIĄZANE**
-

1. WSTĘP

1.1. Przedmiot ST

W niniejszym rozdziale omówiono ogólne wymagania dotyczące wykonania i odbioru robót instalacji elektrycznej, które zostaną wykonane na podstawie dokumentacji projektowej dla zadania pn. „Budowa szkoły podstawowej i przedszkola publicznego wraz z zagospodarowaniem terenu i zjazdami z drogi publicznej oraz instalacjami wewnętrznymi i zewnętrznymi: wod-kan, c.o., wentylacja i energetyczna oraz przebudową budynku istniejącego w Ostrowi Mazowieckiej”.

Klasyfikacja wg Wspólnego Słownika Zamówień (CPV):

<i>Grupa</i>	<i>Klasa</i>	<i>Kategoria</i>	<i>Opis</i>
45310000-3			Roboty instalacyjne elektryczne
	45311000-0		Roboty w zakresie okablowania oraz instalacji elektrycznych
		45311100-1	Roboty w zakresie okablowania elektrycznego
		45311200-2	Roboty w zakresie opraw elektrycznych.
		45312311-0	Instalowanie oświetlenia.
		45315100-0	Instalacyjne roboty elektryczne
		45315000-8	Prace dotyczące wykonywania instalacji elektrycznej grzewczej oraz innego elektrycznego sprzętu budowlanego
		45315700-5	Instalowanie rozdzielni elektrycznych
		45316000-5	Instalowanie systemów oświetleniowych i sygnalizacyjnych
		45314300-4	Instalowanie infrastruktury i okablowania
		45314310-7	Układanie kabli

1.2. Zakres stosowania ST

Specyfikacja techniczna jest dokumentem będącym podstawą do udzielenia zamówienia i zawarcia umowy na wykonanie robót zawartych w pkt 1.1.

1.3. Określenia podstawowe

Określenia podane w niniejszej specyfikacji technicznej (ST) są zgodne z odpowiednimi normami oraz określeniami podanymi w ST „Wymagania ogólne”, pkt 1.3. a także podanymi poniżej:

Użyte w ST wymienione poniżej określenia należy rozumieć w każdym przypadku następująco:

Specyfikacja techniczna - dokument zawierający zespół cech wymaganych dla procesu wytwarzania lub dla samego wyrobu, w zakresie parametrów technicznych, jakości, wymogów bezpieczeństwa, wielkości charakterystycznych a także co do nazewnictwa, symboliki, znaków i sposobów oznaczania, metod badań i prób oraz odbiorów i rozliczeń.

Aprobata techniczna - dokument stwierdzający przydatność dane wyrobu do określonego obszaru zastosowania. Zawiera ustalenia techniczne co do wymagań podstawowych wyrobu oraz metodykę badań dla potwierdzenia tych wymagań.

Deklaracja zgodności - dokument w formie oświadczenia wydany przez producenta, stwierdzający zgodność z kryteriami określonymi odpowiednimi aktami prawnymi, normami, przepisami, wymogami lub specyfikacją techniczną dla danego materiału lub wyrobu.

Certyfikat zgodności - dokument wydany przez upoważnioną jednostkę badającą (certyfikującą), stwierdzający zgodność z kryteriami określonymi odpowiednimi aktami prawnymi, normami, przepisami, wymogami lub specyfikacją techniczną dla badanego materiału lub wyrobu.

Część czynna - przewód lub inny element przewodzący, wchodzący w skład instalacji elektrycznej lub urządzenia, który w warunkach normalnej pracy instalacji elektrycznej może być pod napięciem a nie spełnia funkcji przewodu ochronnego (przewody ochronne PE i PEN nie są częścią czynną).

Połączenia wyrównawcze - elektryczne połączenie części przewodzących dostępnych lub obcych w celu wyrównania potencjału.

Kable i przewody - materiały służące do dostarczania energii elektrycznej, sygnałów, impulsów elektrycznych w wybrane miejsce.

Osprzęt instalacyjny do kabli i przewodów - zespół materiałów dodatkowych, stosowanych przy układaniu przewodów, ułatwiający ich montaż oraz dotarcie w przypadku awarii, zabezpieczający przed uszkodzeniami, wytyczający trasy ciągów równoległych przewodów itp.

Grupy materiałów stanowiących osprzęt instalacyjny do kabli i przewodów:

- przepusty kablowe i osłony krawędzi,
- drabinki instalacyjne,
- koryta i korytka instalacyjne,
- kanały i listwy instalacyjne,
- rury instalacyjne,
- kanały podłogowe,
- systemy mocujące,
- puszki elektroinstalacyjne,
- końcówki kablowe, zaciski i konektory,
- pozostały osprzęt (oznaczniki przewodów, linki nośne i systemy naciagowe, dławice, złączki i szyny, zaciski ochronne itp.).

Urządzenia elektryczne - wszelkie urządzenia i elementy instalacji elektrycznej przeznaczone do wytwarzania, przekształcania, przesyłania, rozdziału lub wykorzystania energii elektrycznej.

Odbiorniki energii elektrycznej - urządzenia przeznaczone do przetwarzania energii elektrycznej w inną formę energii (światło, ciepło, energię mechaniczną itp.).

Klasa ochronności - umowne oznaczenie, określające możliwości ochronne urządzenia, ze względu na jego cechy budowy, przy bezpośrednim dotyku.

Oprawa oświetleniowa (elektryczna) - kompletne urządzenie służące do przymocowania i połączenia z instalacją elektryczną jednego lub kilku źródeł światła, ochrony źródeł światła przed wpływami zewnętrznymi i ochrony środowiska przed szkodliwym działaniem źródła światła a także do uzyskania odpowiednich parametrów świetlnych (bryła fotometryczna, luminacja), ułatwia właściwe umiejscowienie i bezpieczną wymianę źródeł światła, tworzy estetyczne formy wymagane dla danego typu pomieszczenia. Elementami dodatkowymi są osłony lub elementy ukierunkowania źródeł światła w formie: klosza, odbłyśnika, rastra, abażuru.

Stopień ochrony IP - określona w PN-EN 60529:2003, umowna miara ochrony przed dotykiem elementów instalacji elektrycznej oraz przed przedostaniem się ciał stałych, wnikaniem cieczy (szczególnie wody) i gazów, a którą zapewnia odpowiednia obudowa.

Obwód instalacji elektrycznej - zespół elementów połączonych pośrednio lub bezpośrednio ze źródłem energii elektrycznej za pomocą chronionego przed przetężeniem wspólnym zabezpieczeniem, kompletu odpowiednio połączonych przewodów elektrycznych. W skład obwodu elektrycznego wchodzi przewody pod napięciem, przewody ochronne oraz wszelkie urządzenia zmieniające parametry elektryczne obwodu, rozdzielcze, sterownicze i sygnalizacyjne, związane z danym punktem zasilania w energię (zabezpieczeniem).

1.4. Zakres robót objętych ST

Ustalenia zawarte w niniejszej specyfikacji obejmują wszystkie czynności konieczne do wykonania instalacji elektrycznej przy użyciu materiałów odpowiadających wymaganiom norm, certyfikatów lub aprobat technicznych. W ramach niniejsze inwestycji przewiduje się:

- instalacje elektryczne oświetlenia wewnętrznego,
- Instalacje elektryczne oświetlenia awaryjnego i ewakuacyjnego,
- instalacje elektryczne gniazd wtykowych,
- instalacje ochrony przeciwporażeniowej,
- instalacje ochrony przeciwprzepięciowej.

1.5. Ogólne wymagania dotyczące robót

Ogólne wymagania dotyczące robót podano w części „Wymagania ogólne” pkt 1.5 specyfikacji technicznej.

Wykonawca jest odpowiedzialny za realizację robót zgodnie z dokumentacją projektową, specyfikacją techniczną, poleceniami nadzoru autorskiego i inwestorskiego. Odstępstwa od projektu mogą dotyczyć jedynie dostosowania instalacji do wprowadzonych zmian konstrukcyjno-budowlanych, lub zastąpienia zaprojektowanych materiałów – w przypadku niemożliwości ich uzyskania – przez inne materiały lub elementy o co najmniej nie gorszych charakterystykach i trwałości. Wszelkie zmiany i odstępstwa od zatwierdzonej dokumentacji technicznej nie mogą powodować obniżenia wartości funkcjonalnych i użytkowych instalacji, a jeżeli dotyczą zamiany materiałów i elementów określonych w dokumentacji technicznej na inne, nie mogą powodować zmniejszenia trwałości eksploatacyjnej. Roboty montażowe należy realizować zgodnie z Polskimi Normami oraz innymi przepisami dotyczącymi przedmiotowej instalacji.

Wykonawca nie może wykorzystywać błędów w Dokumentacji Projektowej lub ich pomijać. O ich wykryciu powinien natychmiast powiadomić Inspektora, który w porozumieniu z projektantem dokona odpowiednich zmian lub poprawek.

Dane określone w Dokumentacji Projektowej i w ST uważane są za wartości docelowe, od których dopuszczalne są odchylenia w ramach określonego przedziału tolerancji. Cechy materiałów muszą być jednorodne i wykazywać zgodność z

określonymi wymogami, a rozrzuty tych cech nie mogą przekraczać dopuszczalnego przedziału tolerancji. W przypadku, gdy roboty lub materiały nie będą w pełni zgodne z Dokumentacją Projektową lub ST i wpłynie to na zmianę parametrów wykonanych elementów budowli, to takie materiały winny być niezwłocznie zastąpione innymi, a roboty wykonane od nowa na koszt Wykonawcy.

2. MATERIAŁY

2.1. Ogólne wymagania dotyczące materiałów

Do wykonania instalacji mogą być stosowane wyroby producentów krajowych i zagranicznych. Wszystkie materiały użyte do wykonania instalacji muszą posiadać aktualne polskie aprobaty techniczne lub odpowiadać Polskim Normom (Dz. U. Nr 92 poz 881 z dnia 16 kwietnia 2004 r). Wykonawca uzyska przed zastosowaniem wyrobu akceptację Inspektora Nadzoru. Zatwierdzenie jednego materiału z danego źródła nie oznacza automatycznego zatwierdzenia pozostałych materiałów z tego źródła. Jeżeli materiały z akceptowanego źródła są niejednorodne lub nie zadowalającej jakości, Wykonawca powinien zmienić źródło zaopatrywania w materiały. Odbiór techniczny materiałów powinien być dokonywany według wymagań i w sposób określony aktualnymi normami.

Wszystkie wykorzystane materiały i urządzenia powinny być fabrycznie nowe i najwyższej jakości. Winny również posiadać odpowiednio uwidoczniony znak jakości. W razie braku jakiegokolwiek znaku jakości, będzie można zażądać przeprowadzenia prób oraz przedstawienia kart opisu technicznego i sprawozdań autoryzowanych pracowni badawczych.

Do wykonania i montażu instalacji, urządzeń elektrycznych i odbiorników energii elektrycznej należy stosować przewody, kable, osprzęt oraz aparaturę i urządzenia elektryczne posiadające dopuszczenie do stosowania w budownictwie.

Za dopuszczone do obrotu i stosowania uznaje się wyroby, dla których producent lub jego upoważniony przedstawiciel:

- o dokonał oceny zgodności z wymaganiami dokumentu odniesienia według określonego systemu oceny zgodności,
- o wydał deklarację zgodności z dokumentami odniesienia, takimi jak: zharmonizowane specyfikacje techniczne, normy opracowane przez Międzynarodową Komisję Elektrotechniczną (IEC) i wprowadzone do zbioru Polskich Norm, normy krajowe opracowane z uwzględnieniem przepisów bezpieczeństwa Międzynarodowej Komisji ds. Przepisów Dotyczących Zatwierdzenia Sprzętu Elektrycznego (CEE), aprobaty techniczne,
- o oznakował wyroby znakiem CE lub znakiem budowlanym B zgodnie z obowiązującymi przepisami,
- o wydał deklarację zgodności z uznanymi regułami sztuki budowlanej, dla wyrobu umieszczonego w określonym przez Komisję Europejską wykazie wyrobów mających niewielkie znaczenie dla zdrowia i bezpieczeństwa,
- o wydał oświadczenie, że zapewniono zgodność wyrobu budowlanego, dopuszczonego do jednostkowego zastosowania w obiekcie budowlanym, z indywidualną dokumentacją projektową, sporządzoną przez projektanta obiektu lub z nim uzgodnioną.

Zastosowanie innych wyrobów, wyżej nie wymienionych, jest możliwe pod warunkiem posiadania przez nie dopuszczenia do stosowania w budownictwie i uwzględnienia ich w zatwierdzonym projekcie dotyczącym montażu urządzeń elektroenergetycznych w obiekcie budowlanym.

2.2. Rodzaje materiałów

Wszystkie materiały do wykonania instalacji elektrycznej powinny odpowiadać wymaganiom zawartym w dokumentach odniesienia (normach, aprobaty technicznych).

2.2.1. Kable i przewody

Zaleca się, aby kable energetyczne układane w budynkach posiadały izolację wg wymogów dla rodzaju pomieszczenia i powłokę ochronną. Jako materiały przewodzące można stosować miedź i aluminium, liczba żył: 1,3,4,5. Przewody instalacyjne należy stosować izolowane lub z izolacją i powłoką ochronną do układania na stałe, w osłonach lub bez, klejonych bezpośrednio do podłoża lub układanych na linkach nośnych, a także natynkowo, wtynkowo lub pod tynkiem; ilość żył zależy od przeznaczenia danego przewodu.

Napięcie znamionowe izolacji 750V. Jako materiały przewodzące można stosować miedź i aluminium, przy czym dla przekroju żył do 10 mm² należy stosować obowiązkowo przewody miedziane.

2.2.2. Osprzęt instalacyjny do kabli i przewodów

Kable i przewody układane bezpośrednio na podłożu należy chronić poprzez stosowanie osłon (rury instalacyjne, listwy podłogowe). Rury instalacyjne wraz z osprzętem (rozgałęzienia, tuleje, łączniki, uchwyty) wykonane z tworzyw sztucznych albo metalowe, głównie stalowe - zasadą jest używanie materiałów o wytrzymałości elektrycznej powyżej 2 kV, niepalnych lub trudnozapalnych, które nie podtrzymują płomienia, a wydzielane przez rury w wysokiej temperaturze gazy nie są szkodliwe dla człowieka. Rurowe instalacje wewnętrzne powinny być odporne na temperaturę otoczenia w zakresie od - 5°C do + 60°C, a ze względu na wytrzymałość, wymagają stosowania rur z tworzyw sztucznych lekkich i średnich.

Uchwyty do mocowania kabli i przewodów - klinowane w otworze z elementem trzymającym stałym lub zaciskowym, wbijane i mocowane do innych elementów np. paski zaciskowe lub uchwyty kablowe przykręcane; stosowane głównie z tworzyw sztucznych (niektóre elementy mogą być wykonane także z metali).

Uchwyty do rur instalacyjnych - wykonane z tworzyw i w typowościach takich jak rury instalacyjne - mocowanie rury poprzez wciskanie lub przykręcanie (otwarte lub zamykane).

Puszki elektroinstalacyjne mogą być standardowe i do ścian pustych, służą do montażu gniazd i łączników instalacyjnych, występują jako łączące, przelotowe, odgałęźne lub podłogowe i sufitowe. Wykonane są z materiałów o wytrzymałości elektrycznej powyżej 2 kV, niepalnych lub trudnozapalnych, które nie podtrzymują płomienia, a wydzielane w wysokiej temperaturze przez puszkę gazy nie są szkodliwe dla człowieka, jednocześnie zapewniają stopień ochrony minimalny IP 2X. Dobór typu puszki uzależniony jest od systemu instalacyjnego. Ze względu na system montażu - występują puszki natynkowe, podtynkowe, natynkowo - wtynkowe, podłogowe. W zależności od przeznaczenia puszki muszą spełniać następujące wymagania co do ich wielkości: puszka sprzętowa Ø60 mm, sufitowa lub końcowa Ø60 mm lub 60x60 mm, rozgałęźna lub przelotowa Ø70 mm lub 75 x 75 mm - dwu-trzy- lub czterowejściowa dla przewodów o przekroju żyły do 6 mm². Puszki elektroinstalacyjne do montażu gniazd i łączników instalacyjnych powinny być przystosowane do mocowania osprzętu za pomocą „pazurków” i / lub wkrętów.

Pozostały osprzęt - ułatwia montaż i zwiększa bezpieczeństwo obsługi; wyróżnić można kilka grup materiałów: oznaczniki przewodów, dławnice, złączki i szyny, zaciski ochronne itp.

2.2.3. Sprzęt instalacyjny

Łączniki ogólnego przeznaczenia wykonane dla potrzeb instalacji podtynkowych, natynkowych i natynkowo-wtynkowych:

- Łączniki podtynkowe powinny być przystosowane do instalowania w puszkach Ø60 mm za pomocą wkrętów lub „pazurków”.
- Łączniki natynkowe i natynkowo-wtynkowe przygotowane są do instalowania bezpośrednio na podłożu (ścianie) za pomocą wkrętów lub przyklejane.
- Zaciski do łączenia przewodów winny umożliwiać wprowadzenie przewodu o przekroju 1,0÷2,5 mm².
- Obudowy łączników powinny być wykonane z materiałów niepalnych lub niepodtrzymujących płomienia.
- Podstawowe dane techniczne:
 - napięcie znamionowe: 250V; 50 Hz,
 - prąd znamionowy: do 10 A,
 - stopień ochrony w wykonaniu zwykłym: minimum IP 2X,
 - stopień ochrony w wykonaniu szczelnym: minimum IP 44.

2.2.4. Gniazda wtykowe

Gniazda wtykowe ogólnego przeznaczenia do montażu w instalacjach podtynkowych, natynkowych i natynkowo-wtynkowych:

- Gniazda podtynkowe 1-fazowe powinny zostać wyposażone w styk ochronny i przystosowane do instalowania w puszkach Ø60 mm za pomocą wkrętów lub „pazurków”.
- Gniazda natynkowe i natynkowo-wtynkowe 1-fazowe powinny być wyposażone w styk ochronny i przystosowane do instalowania bezpośredniego na podłożu za pomocą wkrętów lub przyklejane.

Gniazda natynkowe 3-fazowe muszą być przystosowane do 5-cio żyłowych przewodów, w tym do podłączenia styku ochronnego oraz neutralnego.

Zaciski do połączenia przewodów winny umożliwiać wprowadzenie przewodów o przekroju od 1,5÷6,0 mm² w zależności od zainstalowanej mocy i rodzaju gniazda wtykowego. Obudowy gniazd należy wykonać z materiałów niepalnych lub niepodtrzymujących płomienia.

Podstawowe dane techniczne gniazd:

- napięcie znamionowe: 250V lub 250V/400V; 50 Hz,
- prąd znamionowy: 10A, 16A dla gniazd 1-fazowych,
- stopień ochrony w wykonaniu zwykłym: minimum IP 2X,
- stopień ochrony w wykonaniu szczelnym: minimum IP 44.

2.2.5. Sprzęt oświetleniowy

Wypusty sufitowe i ściennie powinny być przystosowane do instalowania opraw oświetleniowych, przy czym przekrój przewodów ułożonych na stałe nie może być mniejszy od 1 mm², a napięcie izolacji nie może być mniejsze od 750 V jeśli przewody układane są w rurkach stalowych lub otworach prefabrykowanych elementów budowlanych oraz 300 V w pozostałych przypadkach.

Oprawy oświetleniowe należy dobierać z katalogów producentów, odpowiednio do potrzeb oświetleniowych pomieszczenia i warunków środowiskowych – występują w czterech klasach ochrony przed porażeniem elektrycznym oznaczonych 0, I, II, III.

2.3. Wykaz podstawowych materiałów do wykonania prac

2.3.1. Przewody

- YKXS 5x95 mm²
- YnKY 5x16 mm²
- YnKY 5x6 mm²
- YnKY 5x4 mm²
- YnKY 5x2,5 mm²
- YnKY 5x1,5 mm²
- YnKY 3x2,5 mm²
- YnKY 3x1,5 mm²
- N2XH 4x1,5 mm²

2.3.2. Rozdzielnica

Rozdzielnica typowa z wyposażeniem modułowym na szynę TH-35. Rozdzielnica wykonana jako natynkowa. W rozdzielnicę zamontować zabezpieczenia poszczególnych obwodów zasilania oraz ogranicznik przepięć. W skład tablicy rozdzielczej wchodzi: ogranicznik przepięć (klasy B+C), rozłącznik główny, wyłączniki różnicowoprądowe, wyłączniki nadprądowe oraz wyłączniki różnicowoprądowe z członem nadprądowym. Każdy obwód wychodzący z rozdzielnicę zabezpieczyć za pomocą odpowiednich aparatów elektroinstalacyjnych.

Dane techniczne:

- Podtynkowa IP54
- Klasa izolacji - I
- Głębokość 180 mm
- Prądy do 630 A

2.3.3. Tablice elektryczne typ 1

Dane techniczne:

- Parametry sieci zasilającej – 230/400 V, 50 Hz
- Układ sieci – TN-S
- Prąd znamionowy szyn zbiorczych – 63 A
- Stopień ochrony tablicy – IP 30
- Forma wydzielania tablicy – natynkowa

2.3.4. Tablice elektryczne typ 2

Dane techniczne:

- Parametry sieci zasilającej – 230/400 V, 50 Hz
- Układ sieci – TN-S
- Prąd znamionowy szyn zbiorczych – 250 A
- Stopień ochrony tablicy – IP 55
- Forma wydzielania tablicy - natynkowa

2.3.5. Tablice elektryczne typ 3

Dane techniczne:

- Parametry sieci zasilającej – 230/400 V, 50 Hz
- Układ sieci – TN-S
- Prąd znamionowy szyn zbiorczych – 63 A
- Stopień ochrony tablicy – IP 40
- Forma wydzielania tablicy - natynkowa

2.3.6. Inne

- zwód poziomy niski, wykonany z drutu stalowego ocynkowanego Ø 8 mm i Ø 10 mm
- bednarki 30x4

2.3.7. Oprawy oświetleniowe

- A.1 - Oprawa LED, IP40, T=4000K, 3483lm, 40W, montaż nastropowy, układ zasilający: inteligentny zasilacz LED z wyjściem napięciowym SELV; oprawa sterowana bezprzewodowo poprzez jednostkę centralną
- A.1AW - Oprawa LED, IP40, T=4000K, 3483lm, 40W, montaż nastropowy lub zwieszany, układ zasilający: inteligentny zasilacz LED z wyjściem napięciowym SELV; oprawa sterowana bezprzewodowo poprzez jednostkę centralną; wyposażona w niezależną oprawę awaryjną LED jednozadaniowa, montowaną w oprawie oświetlenia podstawowego na płytę montażową, 1/3/8h, 2W, 281/258lm oraz T=5700K, przełączenie w tryb awaryjny <300msek

- A.2 - Oprawa LED, IP40, T=4000K, 5235lm, 59W, montaż nastropowy, układ zasilający: inteligentny zasilacz LED z wyjściem napięciowym SELV; oprawa sterowana bezprzewodowo poprzez jednostkę centralną, oprawy oznaczone literą "N" pełnią funkcję oświetlenia nocnego.
- A.2AW - Oprawa LED, IP40, T=4000K, 5235lm, 59W, montaż nastropowy, układ zasilający: inteligentny zasilacz LED z wyjściem napięciowym SELV; oprawa sterowana bezprzewodowo poprzez jednostkę centralną; wyposażona w niezależną oprawę awaryjną LED jednozadaniową, montowaną w oprawie oświetlenia podstawowego na płytę montażową, 1/3/8h, 2W, 281/258lm oraz T=5700K, przełączanie w tryb awaryjny <300msek
- A.3AW - Oprawa LED, IP40, T=4000K, 6640lm, 63W, montaż nastropowy, układ zasilający: inteligentny zasilacz LED z wyjściem napięciowym SELV ; oprawa sterowana bezprzewodowo poprzez jednostkę centralną; wyposażona w niezależną oprawę awaryjną LED jednozadaniową, montowaną w oprawie oświetlenia podstawowego na płytę montażową, 1/3/8h, 2W, 281/258lm oraz T=5700K
- B.1 - Oprawa LED, IP65, IK05, T=4000K; 1525lm; montaż nastropowy lub za pomocą zwieszaków; układ zasilający: inteligentny zasilacz LED z wyjściem napięciowym SELV; oprawa sterowana bezprzewodowo poprzez jednostkę centralną
- B.2 - Oprawa LED, IP65, IK05, T=4000K, 2750lm; montaż nastropowy lub za pomocą zwieszaków; układ zasilający: inteligentny zasilacz LED z wyjściem napięciowym SELV; oprawa sterowana bezprzewodowo poprzez jednostkę centralną
- B.3 - Oprawa LED, IP65, IK05, T=4000K; 3100lm; montaż nastropowy lub za pomocą zwieszaków układ zasilający: inteligentny zasilacz LED z wyjściem napięciowym SELV; oprawa sterowana bezprzewodowo poprzez jednostkę centralną
- B.4 - Oprawa LED, IP65, IK05, T=4000K; 5500lm; montaż nastropowy lub za pomocą zwieszaków; układ zasilający: inteligentny zasilacz LED z wyjściem napięciowym SELV; oprawa sterowana bezprzewodowo poprzez jednostkę centralną
- B.5 - Oprawa LED, IP65, IK05, Ra>80, T=4000K; 4100lm; montaż nastropowy lub za pomocą zwieszaków; układ zasilający: inteligentny zasilacz LED z wyjściem napięciowym SELV; oprawa sterowana bezprzewodowo poprzez jednostkę centralną
- B.6 - Oprawa LED, IP65, IK05, Ra>80, T=4000K; 7500lm; montaż nastropowy lub za pomocą zwieszaków; układ zasilający: inteligentny zasilacz LED z wyjściem napięciowym SELV; oprawa sterowana bezprzewodowo poprzez jednostkę centralną
- C.1 - Oprawa LED, IP66, IK09, T=4000K, 34500lm, 236W, montaż nastropowy, siatka ochronna zabezpieczająca przed skutkami uderzenia, układ zasilający: zasilacz LED z wyjściem napięciowym SELV; sterowana bezprzewodowo poprzez jednostkę centralną
- D.1 - Oprawa LED, IP44, T=4000K, IK05, 2700lm, 30W, typ downlight, montaż nastropowy, układ zasilający: oddzielny, elektroniczny zasilacz LED z wyjściem napięciowym SELV
- E.1 - Oprawa LED, IP20, IK05, T=4000K, 5100lm, 47W, montaż nastropowy lub zwieszany, układ zasilający: inteligentny zasilacz LED z wyjściem napięciowym SELV; oprawa sterowana bezprzewodowo poprzez jednostkę centralną
- E.2 - Oprawa LED, IP20, IK05, T=4000K, 4000lm, 36W, montaż nastropowy lub zwieszany, układ zasilający: inteligentny zasilacz LED z wyjściem napięciowym SELV, oprawa sterowana bezprzewodowo poprzez jednostkę centralną
- F.1 - Oprawa LED, IP20, T=4000K, 56W, 5700lm, montaż za pomocą zwieszaków, zasilanie: zintegrowany elektroniczny zasilacz LED
- G.1 - Oprawa LED, IP44, T=4000K, 2000lm, 20W, montaż nastropowy
- H.1 - Oprawa LED, IP20, IK05, T=4000K, 4000lm, 36W, montaż: nastropowy, inteligentny zasilacz LED z wyjściem napięciowym SELV umożliwiający wykrywać ruch poprzez pomiar światła; oprawa sterowana bezprzewodowo poprzez jednostkę centralną
- I.1 - Oprawa LED typu naświetlacz, IP66, IK09, T=4000K, 3000lm, 26W, montaż za pomocą regulowanego uchwytu ze stali nierdzewnej, układ zasilający: inteligentny zasilacz LED AC-DC z wyjściem napięciowym SELV
- EW1 - Oprawa ewakuacyjna LED jednostronna, IP65, IK07, 2 klasa ochronności, 7,5W, 12szt diod LED o T=6000K i Ra>80, montaż: naścienny, 1/1,5/2/3/8h
- EW2 - Oprawa ewakuacyjna LED dwustronna, sign strzałka lewo/prawo, IP65, IK07, 2 klasa ochronności, 7,5W, 18szt diod LED o T=6000K i Ra>80, montaż: nastropowy, 1/1,5/2/3/8h
- EW3 - Oprawa ewakuacyjna LED dwustronna, sign strzałka w dół, IP65, IK07, 2 klasa ochronności, 7,5W, 18szt diod LED o T=6000K i Ra>80, montaż: nastropowy, 1/1,5/2/3/8h
- EW4 - Oprawa ewakuacyjna LED jednostronna, IP65, IK07, 2 klasa ochronności, 7,5W, 12szt diod LED o T=6000K i Ra>80, montaż: naścienny, 1/1,5/2/3/8h, siatka ochronna zabezpieczająca przed skutkami uderzenia
- AW1 - Oprawa ewakuacyjna LED dwustronna, sign strzałka lewo/prawo, IP65, IK07, 2 klasa ochronności, 7,5W, 18szt diod LED o T=6000K i Ra>80, montaż: nastropowy, 1/1,5/2/3/8h
- AW2 - Oprawa awaryjna LED, IP65, IK07, 2 klasa ochronności, 7,5W, 12szt diod LED o T=6000K i Ra>80, montaż: nastropowy, 1/1,5/2/3/8h
- AW3 - Oprawa awaryjna na źródła LED, IP65, IK07, 2 klasa ochronności, siatka ochronna zabezpieczająca przed skutkami uderzenia, 13W, 30szt diod LED o T=5000K i Ra>80, 1/1,5/3h

UWAGA:

1. **Należy zweryfikować rodzaj montażu opraw i według potrzeb zamienić oprawy podtynkowe na natynkowe.**
2. **Uwaga: lokalizacja zgodnie z częścią rysunkową dokumentacji projektowej. Pozostałe materiały nie wymienione powyżej a konieczne do realizacji inwestycji zgodnie z dokumentacją projektową.**
3. **Uwaga: Należy stosować materiały zgodnie z dokumentacją projektową.**

2.4. Warunki przyjęcia na budowę materiałów do robót montażowych

Wyroby do robót montażowych mogą być przyjęte na budowę, jeśli spełniają następujące warunki:

- o są zgodne z ich wyszczególnieniem i charakterystyką podaną w dokumentacji projektowej i specyfikacji technicznej (szczegółowej) ST,
- o są właściwie oznakowane i opakowane,
- o spełniają wymagane właściwości wskazane odpowiednimi dokumentami odniesienia,
- o producent dostarczył dokumenty świadczące o dopuszczeniu do obrotu i powszechnego lub jednostkowego zastosowania, a w odniesieniu do fabrycznie przygotowanych prefabrykatów również karty katalogowe wyrobów lub firmowe wytyczne stosowania wyrobów.

Niedopuszczalne jest stosowanie do robót montażowych wyrobów i materiałów nieznanego pochodzenia. Przyjęcie materiałów i wyrobów na budowę powinno być potwierdzone wpisem do dziennika budowy.

Wszystkie materiały pakowane powinny być przechowywane i magazynowane zgodnie z instrukcją producenta oraz wymaganiami odpowiednich norm. W szczególności kable i przewody należy przechowywać na bębnach (oznaczenie „B”) lub w krążkach (oznaczenie „K”), końce przewodów producent zabezpiecza przed przedostawaniem się wilgoci do wnętrza i wyprowadza poza opakowanie dla ułatwienia kontroli parametrów (ciągłość żył, przekrój).

Pozostały sprzęt, osprzęt i oprawy oświetleniowe wraz z osprzętem pomocniczym należy przechowywać w oryginalnych opakowaniach, kartonach, opakowaniach foliowych. Szczególnie należy chronić przed wpływami atmosferycznymi: deszczem, mrozem oraz zawilgoceniem. Pomieszczenie magazynowe do przechowywania wyrobów opakowanych powinno być suche i zabezpieczone przed zawilgoceniem.

2.5. Warunki przechowywania materiałów

Wszystkie materiały pakowane powinny być przechowywane i magazynowane zgodnie z instrukcją producenta oraz wymaganiami odpowiednich norm.

3. SPRZĘT

Ogólne wymagania dotyczące sprzętu do wykonania robót podano w części „Wymagania ogólne” pkt 3 specyfikacji technicznej.

Wykonawca jest zobowiązany do używania jedynie takiego sprzętu, który nie spowoduje niekorzystnego wpływu na jakość wykonywanych robót i będzie gwarantować przeprowadzenie robót, zgodnie z zasadami określonymi w Dokumentacji Projektowej i ST. W przypadku braku ustaleń w wymienionych dokumentach, zasady pracy sprzętu powinny być uzgodnione i zaakceptowane przez inspektora nadzoru inwestorskiego. Sprzęt należący do Wykonawcy lub wynajęty do wykonania robót musi być utrzymany w dobrym stanie technicznym i w gotowości do pracy. Wykonawca dostarczy, na żądanie, Inspektorowi nadzoru inwestorskiego kopie dokumentów potwierdzających dopuszczenie sprzętu do użytkowania, tam gdzie jest to wymagane przepisami. Jeżeli przewiduje się możliwość wariantowego użycia sprzętu przy wykonywanych robotach, Wykonawca powiadomi Inspektora nadzoru inwestorskiego o swoim zamiarze wyborze i uzyska jego akceptację.

Wybrany sprzęt po akceptacji, nie może być później zmieniany bez zgody Inspektora. Jakikolwiek sprzęt, maszyny, urządzenia i narzędzia nie gwarantujące zachowania warunków technologicznych, nie zostaną przez Inspektora nadzoru inwestorskiego dopuszczone do robót. Wykonawca jest zobligowany do skalkulowania kosztów jednorazowych sprzętu w cenie jednostkowej robót do których ten sprzęt jest przeznaczony. Koszty transportu sprzętu nie podlegają oddzielnej zapłacie.

4. TRANSPORT

Ogólne wymagania dotyczące transportu podano w części „Wymagania ogólne” pkt 4 specyfikacji technicznej.

Przewiduje się przewóz urządzeń dla instalacji od producenta na plac budowy lub z hurtowni i magazynów na plac budowy. Wykonawca jest zobowiązany do stosowania jedynie takich środków transportu, które nie wpłyną niekorzystnie na jakość wykonywanych robót i na właściwości przewożonych materiałów.

5. WYKONANIE ROBÓT

5.1. Wymagania ogólne

Ogólne wymagania dotyczące wykonania robót podano w części „Wymagania ogólne” pkt 5 specyfikacji technicznej.

Wykonawca przedstawi Inspektorowi Nadzoru do zatwierdzenia projekt organizacji Robót i ich harmonogram, uwzględniając w nich wszystkie warunki, w jakich będą wykonywane w czasie trwania prac instalacyjnych. Całość prac wykonać zgodnie z Polskim Prawem Budowlanym, Polskimi Normami.

Zarówno przy realizacji jak i eksploatacji instalacji należy stosować ogólne zasady BHP związane z eksploatacją energii elektrycznej. Montaż, obsługa i naprawa urządzeń elektrycznych muszą być prowadzone przez osoby przeszkolone i posiadające odpowiednie uprawnienia. Wszystkie użyte materiały i urządzenia powinny mieć odpowiednie certyfikaty i świadectwa dopuszczenia do stosowania w Polsce. Po zrealizowaniu instalacji należy przeprowadzić próby montażowe (badania i pomiary) dla całej instalacji i zainstalowanych urządzeń. W czasie prowadzenia robót należy stosować się do „Warunków technicznych Wykonania i Odbioru Robót Budowlano Montażowych” z zakresu instalacji elektrycznych. Wszystkie zainstalowane urządzenia powinny być objęte ochroną przeciwporażeniową.

Wszystkie roboty należy wykonać zgodnie z Dokumentacją projektową.

5.2. Wytyczne instalacyjne

Przewody instalacji niskoprądowych układać w rurkach elektroinstalacyjnych mocowanych uchwyty do sufitu, na metalowych korytach kablowych, w rurkach w bruzdach pod tynkiem i w posadzce. Przewody w pomieszczeniach układać w bruzdach pod tynkiem, na uchwytach kablowych nad sufitami podwieszanymi, w rurkach osłonowych pod okładzinami ściennymi oraz w warstwach posadzkowych do gniazd w puszkach podłogowych. Oprawy awaryjne zasilić z obwodów oświetleniowych pomieszczenia sprzed łącznika oświetlenia. Przewody z podtrzymaniem funkcji mocować dodatkowo co 0,3m certyfikowanymi uchwytami do systemów ppoż. Przejścia pomiędzy strefami ppoż >0,04m uszczelnić masą ogniochronną

5.3. Roboty montażowo-instalacyjne instalacji elektrycznej

5.3.1. Roboty ziemne

Przed przystąpieniem do wykonywania wykopów, Wykonawca ma obowiązek sprawdzenia zgodności rzędnych terenu z danymi w dokumentacji projektowej oraz oceny warunków gruntowych.

Metoda wykonywania robót ziemnych powinna być dobrana w zależności od głębokości wykopu, ukształtowania terenu oraz rodzaju gruntu.

Wykopy wykonane powinny być bez naruszenia naturalnej struktury dna wykopu i zgodnie z PN-68/B-06050.

Wykop rowka pod kabel powinien być zgodny z dokumentacją projektową, ST lub wskazaniem Inspektora Nadzoru. Wydobyty grunt powinien być składowany z jednej strony wykopu. Skarpy rowka powinny być wykonane w sposób zapewniający ich stateczność.

W celu zabezpieczenia wykopu przed zalaniem wodą z opadów atmosferycznych, należy powierzchnię terenu wyprofilować ze spadkiem umożliwiającym łatwy odpływ wody poza teren przylegający do wykopu.

Zasypanie kabla należy dokonać gruntem z wykopu, bez zanieczyszczeń (np. darniny, korzeni, odpadków).

Zasypanie należy wykonać warstwami grubości od 15 do 20 cm i zagęszczać ubijakami ręcznymi lub zagęszczarką wibracyjną. Wskaźnik zagęszczenia gruntu powinien być zgodny z dokumentacją projektową według BN-77/8931-12. Zagęszczenie należy wykonywać w taki sposób aby nie spowodować uszkodzeń fundamentu lub kabla.

Nadmiar gruntu z wykopu, pozostający po zasypaniu kabla, należy rozplantować w pobliżu lub odwieźć na miejsce wskazane w ST lub przez Inspektora Nadzoru.

5.3.2. Podejścia do odbiorników

Podejścia instalacji elektrycznych do odbiorników należy wykonywać w miejscach bezkolizyjnych, bezpiecznych oraz w sposób estetyczny. Podejścia zwieszakowe należy wykonywać, jako sztywne lub elastyczne w zależności od warunków technologicznych i rodzaju wykonywanej instalacji. Do odbiorników zamocowanych na ścianach, stropach lub konstrukcjach, podejścia należy wykonywać przewodami ułożonymi na tych ścianach, stropach lub konstrukcjach budowlanych, a także na innego rodzaju podłożach np. kształtowniki, korytka itp.

5.3.3. Układanie instalacji

Przewody izolowane kabelkowe na uchwytach.

W zależności od rodzaju pomieszczeń instalację należy wykonać:

- w wykonaniu zwykłym,
- w wykonaniu szczelnym.

Stosuje się następujące rodzaje instalacji:

- pod tynkiem z osprzętem zwykłym lub bryzgoszczelnym,
- w rurkach instalacyjnych p/t

Przy wykonywaniu instalacji jako szczelnej należy przewody i kable uszczelniać w sprzęcie i osprzęcie oraz aparatach za pomocą dławików. Średnica dławicy i otworu uszczelniającego pierścienia powinna być dostosowana do średnicy zewnętrznej przewodu lub kabla. Po dokręceniu dławic zaleca się dodatkowe uszczelnianie ich za pomocą odpowiednich uszczelniaaczy.

Wykonanie instalacji p/t wymagać będzie ułożenia przewodów i zainstalowania osprzętu przed wykonaniem tynkowania. W przypadku wykonywania instalacji na ścianach niezbędne będzie wykucie odpowiednich bruzd pod przewody i ślepych wnęk pod osprzęt oraz ich zatynkowanie.

Przed wykonaniem instalacji jako szczelnej należy przewody i kable uszczelniać w sprzęcie oraz aparatach za pomocą dławików. Średnica głowicy i otworu uszczelniającego pierścienia powinna być dostosowana do średnicy zewnętrznej przewodu lub kabla. Po dokręceniu dławic zaleca się dodatkowe uszczelnienie ich za pomocą odpowiednich uszczelniaaczy.

5.3.4. Łączenie przewodów

W instalacjach elektrycznych wewnętrznych, łączenia przewodów należy dokonywać w sprzęcie i osprzęcie instalacyjnym i w odbiornikach. Nie wolno stosować połączeń skręcanych.

Przewody muszą być ułożone swobodnie i nie mogą być narażone na naciągi i dodatkowe naprężenia. Do danego zacisku należy przyłączyć przewody o rodzaju wykonania, przekroju i liczbie dla jakich zacisk ten jest przygotowany.

W przypadku zastosowania zacisków, do których przewody są przyłączone za pomocą oczek, pomiędzy oczkiem a nakrętką oraz pomiędzy oczkami powinny znajdować się podkładki metalowe zabezpieczone przed korozją w sposób umożliwiający przepływ prądu. Długość odizolowanej żyły przewodu powinna zapewniać prawidłowe przyłączenie.

Zdejmowanie izolacji i oczyszczenie przewodu nie może powodować uszkodzeń mechanicznych. W przypadku stosowania żył ocynowanych proces czyszczenia nie powinien uszkadzać warstwy cyny. Końce przewodów miedzianych z żyłami wielodrutowymi (linek) powinny być zabezpieczone zaprasowanymi tulejkami lub ocynowane (zaleca się zastosowanie tulejek zamiast cynowania).

5.3.5. Montaż rozdzielnic elektrycznych

Zakres robót obejmuje:

- przemieszczenie w strefie montażowej,
- rozpakowanie,
- ustawienie na miejscu montażu wg projektu,
- wyznaczenie miejsca zainstalowania,
- trasowanie,
- wykonanie ślepych otworów poprzez podkucie we wnęcie albo kucie ręczne lub mechaniczne, wiercenie mechaniczne otworów w sufitach, ścianach lub podłogach,
- osadzenie kołków osadczych plastikowych oraz dybli, śrub kotwiących lub wsporników wraz z zabetonowaniem,
- montaż wraz z regulacją mechaniczną elementów odmontowanych na czas
- mocowania (drzwiczki, klamki, zamki, pokrywy),
- podłączenie uziemienia,
- sprawdzenie prawidłowości usytuowania w pomieszczeniu, w szczególności zachowania minimalnych szerokości przejść i dróg ewakuacyjnych,
- sprawdzenie prawidłowości działania po zamontowaniu

5.3.6. Montaż instalacji piorunochronnej, uziemień i połączeń wyrównawczych

Zakres robót obejmuje:

- przemieszczenie w strefie montażowej,
- złożenie na miejscu montażu wg projektu,
- wyznaczenie miejsca zainstalowania, trasowanie linii przebiegu instalacji i miejsc montażu osprzętu,
- roboty przygotowawcze o charakterze ogólnobudowlanym
- osadzenie kołków plastikowych oraz dybli, śrub kotwiących lub wsporników, zacisków, złączek wraz z zabetonowaniem,
- montaż na gotowym podłożu elementów osprzętu instalacyjnego do montażu instalacji odgromowej,
- oznakowanie zgodne z wytycznymi z dokumentacji projektowej, specyfikacji technicznej lub normą (PN-EN 60446:2004 Zasady podstawowe i bezpieczeństwa przy współdziałaniu człowieka z maszyną, oznaczanie i identyfikacja. Oznaczenia identyfikacyjne przewodów barwami albo cyframi), w przypadku braku takich wytycznych,

- o roboty o charakterze ogólnobudowlanym po montażu instalacji piorunochronnej i uziemień jak: zasypanie wykopów, zaprawianie bruzd, naprawa ścian i stropów po przekuciach i osadzeniu przepustów, montaż przykryć kanałów instalacyjnych,
- o przeprowadzenie prób i badań zgodnie z PN-IEC 60364-6-61 oraz PN-E-04700:1998/ Az1:2000.

Dla uziemienia urządzeń i przewodów, na których nie występuje trwale potencjał elektryczny, wykonać instalację połączeń wyrównawczych. Instalacja składa się z połączenia wyrównawczego: głównego (główna szyna wyrównawcza), miejscowego (dodatkowego - dla części przewodzących, jednocześnie dostępnych) i nieuziemionego. Elementem wyrównującym potencjały jest przewód wyrównawczy. Wykonać połączenia wyrównawcze główne i miejscowe łączące przewody ochronne z częściami przewodzącymi innych instalacji.

Do instalacji wyrównawczej podłączyć wszystkie elementy konstrukcji stalowej obiektu (słupy konstrukcyjne, dźwigary, pokrycie dachu), elementy konstrukcji schodów metalowych wewnętrznych, metalowe urządzenia wyposażenia technologii kotłowni, metalowe elementy podestów central wentylacyjnych, kanałów wentylacyjnych wewnętrznych i zewnętrznych, tras kablowych, ościeżnice drzwi/ bram, metalowe elementy instalacji co, wod-kan, wentylacji

Wszystkie połączenia instalacji wyrównania potencjałów uziomów – skręcane.

Instalacje wyrównawcze i odgromowe muszą spełniać wymogi norm: PN-EN 62305, PN-EN 50164:2010

Dopuszczalne jest łączenie odcinków bednarki ocynkowanej poprzez spawanie przy zachowaniu następujących wytycznych:

- o spawanie wzdlużne, obustronne, długość spoiny min. 10 cm
- o antykorozyjne zabezpieczenie spawu.

5.3.7. Instalacja gniazd wtykowych

Gniazda wtykowe i wyłączniki należy instalować w sposób niekolidujący z wyposażeniem pomieszczenia. W sanitariatach należy przestrzegać zasady poprawnego rozmieszczania sprzętu z uwzględnieniem przestrzeni ochronnych. Położenie wyłączników klawiszowych należy przyjmować takie, aby w całym pomieszczeniu było jednakowe. Gniazda wtykowe ze stykiem ochronnym należy instalować w takim położeniu, aby styk ten występował u góry. Przewody do gniazd wtykowych 2-biegunowych należy podłączać w taki sposób, aby przewód fazowy dochodził do lewego bieguna, a przewód neutralny do prawego bieguna.

5.3.8. Montaż osprzętu i opraw oświetleniowych

Montaż opraw oświetleniowych należy wykonywać na podstawie projektu oświetlenia, zawierającego, co najmniej:

- o dobór opraw i źródeł światła,
- o plan rozmieszczenia opraw,
- o rysunki sposobu mocowania opraw,
- o plan instalacji zasilającej oprawy,
- o obliczenie rozkładu natężenia oświetlenia oraz spadków napięcia i obciążeń,
- o zasady konserwacji i eksploatacji instalacji oświetleniowej.

Sprzęt i osprzęt instalacyjny należy mocować do podłoża w sposób trwały zapewniający mocne i bezpieczne jego osadzenie. Do mocowania sprzętu i osprzętu mogą służyć konstrukcje wsporcze lub konsolki osadzone na podłożu, przyspawane do stalowych elementów konstrukcji budowlanych lub przykręcone do podłoża za pomocą kołków i śrub

rozporowych oraz kołków wstrzeliwanych. Uchwyty (haki) dla opraw z wieszakowych montowane w stropach należy mocować przez wkręcanie w metalowy kolek rozporowy lub wbetonowanie. Nie dopuszcza się mocowania haków za pomocą kołków rozporowych z tworzywa sztucznego. Zawieszenie opraw zawieszkowych powinno umożliwiać ruch wahadłowy oprawy. Przewody opraw oświetleniowych należy łączyć z przewodami wypustów za pomocą złączy świecznikowych.

Przewidywane wysokości montażu wyłączników i gniazd wtykowych:

- o łączniki oświetlenia ogólnego – 1,1m,
- o gniazda ogólnego przeznaczenia – 0,3m,
- o gniazda porządkowe – 0,3m,
- o gniazda nad blatami stołów – 1,1m,
- o gniazdo w łazience – 1,3m,
- o gniazdo dedykowane lodówce – 0,09m lub 0,7m, ,
- o gniazdo dedykowane zmywarce – 0,6m,
- o gniazdo dedykowane okapowi – 1,9m,
- o wypust jednofazowy lub trójfazowy 400V dedykowany zasilaniu płyty ceramicznej - 0,3m

5.3.9. Próby montażowe

Po zakończeniu robót należy przeprowadzić próby montażowe obejmujące badania i pomiary:

- o pomiar rezystancji izolacji instalacji,
- o pomiar rezystancji izolacji odbiorników,
- o pomiary impedancji pętli zwarciovych,
- o pomiary rezystancji uziemień.

Badania odbiorcze obejmują sprawdzenie linii zasilających polegające na odłączeniu kabli i przewodów, badanie ciągłości żył roboczych i powrotnych, zgodności faz, pomiar rezystancji izolacji, próbę napięciową izolacji, próbę napięciową powłoki podłączenie kabli lub przewodów oraz sporządzenie protokołów z pomiarów i badań wraz z oceną.

Dla rozdzielnic energetycznych nn 0,4kV wymagane są następujące pomiary i próby:

- kontrola mechaniczna dokręcenia śrub,
- sprawdzenie całości układu oraz przeprowadzenie prób funkcjonalnych,
- nastawienie i sprawdzenie działania wyłączaczy elektroenergetycznych i termicznych.

6. KONTROLA JAKOŚCI ROBÓT

6.1. Ogólne zasady kontroli

Ogólne wymagania dotyczące prowadzenia kontroli jakości robót podano w części „Wymagania ogólne” pkt 6 specyfikacji technicznej.

Wykonawca pokryje koszty wszelkich prób i pomiarów. Zostaną one przeprowadzone w obecności przedstawicieli Inwestora i Jednostki Projektowej. Zostaną one przeprowadzone zgodnie z obowiązującymi normami i przepisami z ich wyniki zostaną przedstawione w odpowiednich dokumentach zgodnych z normami. Próby i pomiary będą mogły zostać przeprowadzone jedynie po uprzednim przedłożeniu dokumentów wykonawczych. Wszystkie czynności zostaną przeprowadzone przez pracowników Wykonawcy i na jego odpowiedzialność. Podczas prób i pomiarów Wykonawca będzie zobowiązany do wyeliminowania wszystkich powstałych zakłóceń, elementów instalacji, do usunięcia usterek związanych z wadliwymi jej elementami na swój koszt (materiał i robocizna). W przypadku uchylenia się Wykonawcy do naprawy urządzeń w okresie prób Inwestor ma prawo zlecić wykonania tych prac na koszt i ryzyko nie wywiązującego się ze swoich obowiązków Wykonawcy. Przed przystąpieniem do badań należy dokonać przeglądu zamontowania urządzeń i stwierdzić ich zgodność z projektem.

6.2. Zakres badań prowadzonych w czasie prowadzenia robót

Wykonawca jest zobowiązany do stałej i systematycznej kontroli prowadzonych robót w zakresie i z częstotliwością określoną w niniejszej Specyfikacji Technicznej i zaakceptowana przez Inspektora. W szczególności kontrola powinna obejmować:

- sprawdzenie wytyczenia tras linii kablowych,
- sprawdzenie zgodności z dokumentacją projektową trasy linii kablowych,
- badanie skuteczności ochrony przed dotykiem pośrednim (badanie skuteczności samoczynnego wyłączenia),
- badanie skuteczności izolacji.

Szczegółowy wykaz oraz zakres badań pomontażowych i kontrolnych instalacji piorunochronnych i uziemień zawarty jest w normach PN-IEC 61024-1-2:2002, PN-IEC 60364-6-61:2000 i PN-E-04700:1998/Az1:2000. Ponadto należy wykonać sprawdzenia odbiorcze składające się z oględzin częściowych i końcowych polegających na kontroli:

- zgodności dokumentacji powykonawczej z projektem i ze stanem faktycznym,
- zgodności połączeń z ustaloną w dokumentacji powykonawczej,
- stanu wszystkich elementów instalacji oraz stanu i kompletności dokumentacji dotyczącej zastosowanych materiałów,
- pomiarach rezystancji instalacji lub jej elementów, zgodnie z zasadami przeprowadzania badań.

Pomiar rezystancji uziemienia wykonuje się przy prądzie przemiennym np. metodą techniczną przy użyciu woltomierza, którego wewnętrzna impedancja musi wynosić minimum 200 Ω/V (dla zasilania z sieci), oraz źródło prądu powinno być izolowane od sieci elektroenergetycznej np. przez transformator dwuuzwojeniowy.

- stanu i kompletności dokumentacji dotyczącej zastosowanych materiałów,
- sprawdzenie ciągłości wszelkich przewodów występujących w danej instalacji,
- poprawności wykonania i zabezpieczenia połączeń śrubowych instalacji elektrycznej potwierdzonych protokołem przez wykonawcę montażu,
- poprawności wykonania montażu sprzętu instalacyjnego, urządzeń i odbiorników energii elektrycznej,
- poprawności zamontowania i dokonanej kompletacji opraw oświetleniowych,
- pomiarach rezystancji izolacji.
- Rezystancja izolacji obwodów nie powinna być mniejsza niż 50 M Ω . Rezystancja izolacji poszczególnych obwodów wraz z urządzeniami nie powinna być mniejsza niż 20 M Ω . Pomiaru należy dokonać miernikiem rezystancji instalacji o napięciu 1 kV.

Po wykonaniu oględzin należy sporządzić protokoły z przeprowadzonych badań zgodnie z wymogami zawartymi w normie PN-IEC 60364-6-61:2000.

6.3. Zasady postępowania z wadliwie wykonanymi robotami i materiałami

Wszystkie materiały, urządzenia i aparaty nie spełniające wymagań podanych w odpowiednich punktach specyfikacji, zostaną odrzucone. Jeśli materiały nie spełniające wymagań zostały wbudowane lub zastosowane, to na polecenie Inspektora nadzoru Wykonawca wymieni je na właściwe, na własny koszt. Na pisemne wystąpienie Wykonawcy Inspektor nadzoru może uznać wadę za nie mającą zasadniczego wpływu na jakość funkcjonowania instalacji i ustalić zakres i wielkość potrąceń za obniżoną jakość.

7. OBMIAR ROBÓT

Ogólne wymagania dotyczące obmiaru robót podano w części „Wymagania ogólne” pkt 7 specyfikacji technicznej. Obmiaru robót dokonuje się z natury (wykonanej roboty) przyjmując jednostki miary odpowiadające zawartym w dokumentacji i tak:

- o dla osprzętu montażowego dla kabli i przewodów: szt., kpl., m;
- o dla kabli i przewodów: m;
- o dla sprzętu łącznikowego: szt., kpl.;
- o dla modułów PV: szt., kpl.;
- o dla inwerterów: szt., kpl.

8. ODBIÓR ROBÓT

8.1. Ogólne zasady

Ogólne zasady odbioru robót podano w części „Wymagania ogólne” pkt 8. Roboty uznaje się za zgodne z dokumentacją projektową, ST i wymaganiami Inspektora nadzoru, jeżeli wszystkie pomiary i badania wg pkt. 6 ST dały pozytywny wynik. Wyniki odbiorów materiałów i robót powinny być wpisane do Dziennika Budowy.

8.2. Odbiór międzyoperacyjny

Odbiór międzyoperacyjny przeprowadzany jest po zakończeniu danego etapu robót mających wpływ na wykonanie dalszych prac.

Odbiorowi takiemu mogą podlegać m.in.:

- o przygotowanie podłoża do montażu kabli i przewodów, łączników, gniazd, opraw oświetleniowych, urządzeń i odbiorników energii elektrycznej oraz innego osprzętu,
- o instalacja, której pełne wykonanie uwarunkowane jest wykonaniem robót przez inne branże lub odwrotnie, gdy prace innych branż wymagają zakończenia robót instalacji elektrycznej.

8.3. Odbiór częściowy

Należy przeprowadzić badanie pomontażowe częściowe robót zanikających oraz elementów urządzeń, które ulegają zakryciu (np. wszelkie roboty zanikające), uniemożliwiając ocenę prawidłowości ich wykonania po całkowitym ukończeniu prac. Podczas odbioru należy sprawdzić prawidłowość montażu oraz zgodność z obowiązującymi przepisami i projektem wydzielonych instalacji wtynkowych i podtynkowych.

8.4. Odbiór końcowy

Poniżej podano wykaz dokumentów koniecznych do dokonania odbioru technicznego instalacji elektrycznych:

- o dokumentacja projektowa,
- o dokumentacja powykonawcza,
- o oświadczenie kierownika budowy o zakończeniu prac,
- o oświadczenie wykonawcy(ów) o zakończeniu prac,
- o dziennik budowy,
- o protokół sprawdzenia oporności izolacji przewodów elektrycznych,
- o protokół pomiaru uziemień,
- o protokół z badania instalacji odgromowej (metryka),
- o protokół ze sprawdzenia działania środków zapewniających ochronę przeciwporażeniową,
- o protokoły z przeprowadzonych prób poszczególnych urządzeń przeciwpożarowych,
- o protokół z badania instalacji i urządzeń oświetlenia elektrycznego,

- o protokoły z przeprowadzonych szkoleń,
- o protokół z badania instalacji i urządzeń technologicznych,
- o świadectwa zgodności, certyfikaty i atesty dla materiałów wbudowanych.

Dokumentacja powinna być przedłożona Komisji najpóźniej w dniu odbioru na obiekcie.

UWAGI:

- o Przynajmniej raz w roku sprawdzić zadziałanie wyłączników przeciwpożarowych prądu.
- o Przynajmniej raz dziennie sprawdzić wzrokowo prawidłowość działania opraw oświetlenia ewakuacyjnego.
- o Przynajmniej raz w miesiącu sprawdzić zadziałanie oświetlenia ewakuacyjnego na czas potrzebny do upewnienia się, że każda lampa świeci. Na końcu testu okresowego należy przywrócić zasilanie podstawowe i sprawdzić każdą lampę kontrolną czy wykazują one przywrócenie zasilania podstawowego.
- o Przynajmniej raz w roku sprawdzić zadziałanie oraz stan oświetlenia ewakuacyjnego. Próba musi trwać min 1godz. Wszystkie oprawy muszą świecić przez ten czas.

8.5. Badania odbiorcze instalacji elektrycznych

Każda instalacja elektryczna powinna być poddana szczegółowym oględzinom i próbom, obejmującym niezbędny zakres pomiarów, w celu sprawdzenia, czy spełnia wymagania dotyczące ochrony ludzi, zwierząt i mienia przed zagrożeniami.

Badania odbiorcze powinna przeprowadzać komisja składająca się z co najmniej dwóch osób, dobrze znających wymagania stawiane instalacjom elektrycznym.

Badania odbiorcze instalacji elektrycznych mogą wykonywać wyłącznie osoby posiadające zaświadczenia kwalifikacyjne. Osoba wykonująca pomiary może korzystać z pomocy osoby nie posiadającej zaświadczenia kwalifikacyjnego, pod warunkiem, że odbyła przeszkolenie BHP pod względem prac przy urządzeniach elektrycznych.

Zakres badań odbiorczych obejmuje:

- o oględziny instalacji elektrycznych,
- o badania (pomiary i próby) instalacji elektrycznych,
- o próby rozruchowe.

Po zakończeniu badań odbiorczych komisja powinna sporządzić protokół końcowy z badań odbiorczych. Protokół ten należy przedłożyć do odbioru końcowego.

Protokół ten powinien zawierać co najmniej następujące dane:

- o numer protokołu, miejscowość i datę sporządzenia,
- o nazwę i adres obiektu,
- o imiona i nazwiska członków komisji oraz stanowiska służbowe,
- o datę wykonania badań odbiorczych,
- o ocenę wyników badań odbiorczych,
- o decyzję komisji odbioru o przekazaniu (lub nieprzekazaniu) obiektu do eksploatacji,
- o ewentualne uwagi i zalecenia komisji,
- o podpisy członków komisji, stwierdzające zgodność ustaleń zawartych w protokole.

8.6. Oględziny instalacji elektrycznych

Oględziny, pomiary i próby powinny być wykonywane przez oddzielne zespoły, a komisja ustala jedynie stan faktyczny na podstawie dostarczonych protokołów.

Protokoły z badań (pomiarów i prób), sprawdzeń i odbiorów częściowych należy przedłożyć komisji w trakcie odbioru.

Komisja może być jednocześnie wykonawcą oględzin, badań i prób, z tym, że z badań i prób powinny być sporządzone oddzielne protokoły.

8.7. Oględziny instalacji elektrycznych

Oględziny należy wykonać przed przystąpieniem do prób i po odłączeniu zasilania instalacji.

Oględziny mają na celu stwierdzenie, czy wykonana instalacja lub urządzenie:

- o spełniają wymagania bezpieczeństwa,
- o zostały prawidłowo zainstalowane i dobrane oraz oznaczone zgodnie z projektem,
- o nie posiadają widocznych uszkodzeń mechanicznych, mogących mieć wpływ na pogorszenie bezpieczeństwa użytkowania.

Zakres oględzin obejmuje sprawdzenie prawidłowości:

- o wykonania instalacji pod względem estetycznym (jakość wykonanej instalacji),
- o ochrony przed porażeniem prądem elektrycznym,
- o doboru urządzeń i środków ochrony w zależności od wpływów zewnętrznych,
- o ochrony przed pożarem i skutkami cieplnymi,
- o doboru przewodów do obciążalności prądowej i spadku napięcia,
- o wykonania połączeń obwodów,
- o doboru i nastawienia urządzeń zabezpieczających i sygnalizacyjnych,

- o umieszczenia odpowiednich urządzeń odłączających i łączących,
- o rozmieszczenia oraz umocowania aparatów, sprzętu i osprzętu,
- o oznaczenia przewodów fazowych, neutralnych, ochronnych oraz ochronno-neutralnych,
- o umieszczenia schematów, tablic ostrzegawczych lub innych informacji na oznaczenie obwodów, bezpieczników, łączników, zacisków itp.,
- o wykonania dostępu do instalacji i urządzeń elektrycznych w celu ich wygodnej obsługi i konserwacji.

8.8. Estetyka i jakość wykonanej instalacji

O jakości i estetyce wykonanej instalacji decydują następujące czynniki:

- o zastosowanie jednego gatunku i zachowanie jednakowej kolorystyki sprzętu elektroinstalacyjnego,
- o trwałość zamocowania sprzętu do podłoża oraz innych elementów mocujących i uchwytów,
- o zamocowanie sprzętu na jednakowej wysokości w danym pomieszczeniu z zachowaniem zasad prostoliniowości mocowania,
- o właściwe zabezpieczenie przed korozją elementów urządzeń i instalacji narażonych na wpływ czynników atmosferycznych.

8.9. Połączenia przewodów

Należy sprawdzić, czy:

- o połączenia przewodów są wykonane przy użyciu odpowiednich metod i osprzętu,
- o nie jest wywierany przez izolację nacisk na połączenia,
- o zaciski nie są narażone na naprężenia spowodowane przez podłączone przewody.

Sprawdza się zgodność instalacji z wymaganiami normy PN-82/E-06290, PN-86/E-06291

9. PODSTAWA PŁATNOŚCI

Ogólne ustalenia dotyczące podstawy płatności podano w części „Wymagania ogólne” pkt 9 specyfikacji technicznej.

10. PRZEPISY ZWIĄZANE

10.1. Normy

PN-HD 60364-4-41:2017-09	Instalacje elektryczne niskiego napięcia - Część 4-41: Ochrona dla zapewnienia bezpieczeństwa. Ochrona przed porażeniem elektrycznym.
PN-HD 60364-4-42:2011	Instalacje elektryczne niskiego napięcia - Część 4-42: Ochrona dla zapewnienia bezpieczeństwa. Ochrona przed skutkami oddziaływania ciepłego
PN-HD 60364-4-43:2012	Instalacje elektryczne niskiego napięcia - Część 4-43: Ochrona dla zapewnienia bezpieczeństwa. Ochrona przed prądem przetężeniowym.
PN-HD 60364-4-46:2017-01	Instalacje elektryczne niskiego napięcia - Część 4-46: Ochrona dla zapewnienia bezpieczeństwa. Odłączanie izolacyjne i łączenie
PN-HD 60364-5-51:2011	Instalacje elektryczne w obiektach budowlanych - Część 5-51: Dobór i montaż wyposażenia elektrycznego. Postanowienia ogólne.
PN-HD 60364-5-52:2011	Instalacje elektryczne niskiego napięcia - Część 5-52: Dobór i montaż wyposażenia elektrycznego. Oprzewodowanie
PN-HD 60364-5-53:/A11:2017-10	Instalacje elektryczne niskiego napięcia - Część 5-53: Dobór i montaż wyposażenia elektrycznego. Aparatura rozdzielcza i sterownicza
PN-HD 60364-5-54:2011	Instalacje elektryczne niskiego napięcia - Część 5-54: Dobór i montaż wyposażenia elektrycznego. Układy uziemiające i przewody ochronne.
PN-HD 60364-5-559:2012	Instalacje elektryczne niskiego napięcia - Część 5-559: Oprawy oświetleniowe i instalacje oświetleniowe
PN-HD 60364-5-56:2019-01	Instalacje elektryczne niskiego napięcia - Część 5-56: Dobór i montaż wyposażenia elektrycznego. Instalacje bezpieczeństwa.
PN-HD 60364-6:2016-07	Instalacje elektryczne niskiego napięcia - Część 6: Sprawdzanie.
PN-HD 60364-7-701:2010	Instalacje elektryczne niskiego napięcia - Część 7-701: Wymagania dotyczące specjalnych instalacji lub lokalizacji. Pomieszczenia wyposażone w wannę lub prysznic.

PN-HD 60364-7-702:2010	Instalacje elektryczne niskiego napięcia - Część 7-702: Wymagania dotyczące specjalnych instalacji lub lokalizacji. Baseny pływackie i fontanny.
PN-HD 60364-7-704:2018-08	Instalacje elektryczne niskiego napięcia - Część 7-704: Wymagania dotyczące specjalnych instalacji lub lokalizacji. Instalacje na terenie budowy i rozbiórki.
PN-HD 60364-7-705: A12:2017-10	Instalacje elektryczne niskiego napięcia - Część 7-705: Wymagania dotyczące specjalnych instalacji lub lokalizacji. Gospodarstwa rolnicze i ogrodnictwo.
PN-EN IEC 62275:2020-03	Systemy prowadzenia przewodów. Opaski przewodów do instalacji elektrycznych
PN-EN 60445:2018-01	Zasady podstawowe i bezpieczeństwa przy współdziałaniu człowieka z maszyną, oznaczanie i identyfikacja. Identyfikacja zacisków urządzeń i zakończeń przewodów.
PN-EN 60529: A2:2014-07	Stopnie ochrony zapewnianej przez obudowy (Kod IP).
PN-EN 60664-1:2011	Koordinacja izolacji urządzeń elektrycznych w układach niskiego napięcia - Część 1: Zasady, wymagania i badania.
PN-EN 60670-1: A1:2013-06	Puszki i obudowy do sprzętu elektroinstalacyjnego do stałych instalacji elektrycznych domowych i podobnych - Część 1: Wymagania ogólne.
PN-EN 60799:2004	Sprzęt elektroinstalacyjny. Przewody przyłączeniowe i przewody pośredniczące.
PN-EN 60898-1:2019-02	Sprzęt elektroinstalacyjny. Wyłączniki do zabezpieczeń przetężeniowych instalacji domowych i podobnych - Część 1: Wyłączniki do obwodów prądu przemienne.
PN-EN 61008-1: A12:2017-04	Wyłączniki różnicowoprądowe bez wbudowanego zabezpieczenia nadprądowego do użytku domowego i podobnego (RCCB) - Część 1: Postanowienia ogólne.
PN-EN 61009-1:2016-06	Wyłączniki różnicowoprądowe z wbudowanym zabezpieczeniem nadprądowym do użytku domowego i podobnego (RCBO) - Część 1: Postanowienia ogólne.
PN-E-04700:1998/Az1:2000	Urządzenia i układy elektryczne w obiektach elektroenergetycznych. Wytyczne przeprowadzania pomontażowych badań odbiorczych.
PN-E-93207:1998	Sprzęt elektroinstalacyjny. Odgałęźniki instalacyjne i płytki odgałęźne na napięcie do
PN-E-93207:1998/Az1:1999	Sprzęt elektroinstalacyjny -- Odgałęźniki instalacyjne i płytki odgałęźne na napięcie do 750 V do przewodów o przekrojach do 50 mm ² -- Wymagania i badania
PN-90/E-05029	Kod do oznaczania barw.
PN-86/E-05003-01	Ochrona odgromowa obiektów budowlanych. Wymagania ogólne.
PN-89/E-05003-03	Ochrona odgromowa obiektów budowlanych. Ochrona obostrzona.
PN-92/E-05003-04	Ochrona odgromowa obiektów budowlanych. Ochrona specjalna.

10.2. Ustawy i rozporządzenia

Rozporządzenie Ministra Infrastruktury z dnia 02.09.2004 r. w sprawie szczegółowego zakresu i formy dokumentacji projektowej, specyfikacji technicznych wykonania i odbioru robót budowlanych oraz programu funkcjonalno-użytkowego (Dz. U. z 2004 r. Nr 202, poz. 2072, zmiana Dz. U. z 2005 r. Nr 75, poz. 664).

Rozporządzenie Ministra infrastruktury z dnia 26.06.2002 r. w sprawie dziennika budowy, montażu i rozbiórki, tablicy informacyjnej oraz ogłoszenia zawierającego dane dotyczące bezpieczeństwa pracy i ochrony zdrowia (Dz. U. z 2002 r. Nr 108, poz. 953 z późniejszymi zmianami).

Rozporządzenie Ministra Infrastruktury z dnia 11 sierpnia 2004 r. w sprawie sposobów deklarowania zgodności wyrobów budowlanych oraz sposobu znakowania ich znakiem budowlanym (Dz. U. z 2004 r. Nr 198, poz. 2041).

Rozporządzenie Ministra Infrastruktury z 11 sierpnia 2004 r. w sprawie systemów oceny zgodności, wymagań, jakie powinny spełniać notyfikowane jednostki uczestniczące w ocenie zgodności oraz sposobu oznaczenia wyrobów budowlanych oznakowania CE (Dz. U. Nr 195, poz. 2011).

750 V do przewodów o przekrojach do 50 mm². Wymagania i badania.

10.3. Inne dokumenty

Warunki techniczne wykonania i odbioru robót budowlano-montażowych (tom I, część 4) Arkady, Warszawa 1990 r.

Warunki techniczne wykonania i odbioru robót budowlanych ITB część D: Roboty instalacyjne. Zeszyt 1: Instalacje elektryczne i piorunochronne w budynkach mieszkalnych. Warszawa 2014 r.

Warunki techniczne wykonania i odbioru robót budowlanych ITB część D: Roboty instalacyjne. Zeszyt 2: Instalacje elektryczne i piorunochronne w budynkach użyteczności publicznej. Warszawa 2012 r.

Poradnik monter elektryka WNT Warszawa 2020 r.

SPECYFIKACJA TECHNICZNA WYKONANIA I ODBIORU ROBÓT BUDOWLANYCH

E - 00.02.02

INSTALACJE TELETECHNICZNE

SPIS TREŚCI

- 1. WSTĘP**
 - 2. MATERIAŁY**
 - 3. SPRZĘT**
 - 4. TRANSPORT**
 - 5. WYKONANIE ROBÓT**
 - 6. KONTROLA JAKOŚCI ROBÓT**
 - 7. OBMIAR ROBÓT**
 - 8. ODBIÓR ROBÓT**
 - 9. PODSTAWA PŁATNOŚCI**
 - 10. PRZEPISY ZWIĄZANE**
-

1. WSTĘP

1.1. Przedmiot ST

Przedmiotem niniejszej szczegółowej specyfikacji technicznej są wymagania dotyczące wykonania i odbioru robót instalacji teletechnicznych, które zostaną wykonane na podstawie dokumentacji projektowej dla zadania pn. „Budowa Szkoły Podstawowej i Przedszkola Publicznego wraz z zagospodarowaniem terenu i zjazdami z drogi publicznej oraz instalacjami wewnętrznymi i zewnętrznymi: wod-kan, c.o., wentylacja i energetyczna oraz przebudową budynku istniejącego w Ostrowi Mazowieckiej”.

Klasyfikacja wg Wspólnego Słownika Zamówień (CPV):

<i>Grupa</i>	<i>Klasa</i>	<i>Kategoria</i>	<i>Opis</i>
45310000-3			Roboty instalacyjne elektryczne
	45314000-1		Instalowanie sprzętu telekomunikacyjnego
		45314100-2	Instalowanie central telefonicznych
		45314200-3	Instalowanie linii telefonicznych
		45314300-4	Instalowanie infrastruktury okablowania
		45314310-7	Układanie kabli
		45314320-0	Instalowanie okablowania komputerowego

1.2. Zakres stosowania ST

Szczegółowa specyfikacja techniczna jest dokumentem będącym podstawą do udzielenie zamówienia i zawarcia umowy na wykonanie robót zawartych w punkcie 1.1 niniejszego opracowania.

1.3. Określenia podstawowe

Użyte w niniejszej ST są zgodne ustawą Prawo budowlane, rozporządzeniami wykonawczymi do tej ustawy, nomenklaturą Polskich Norm i aprobat technicznych.

Użyte w ST wymienione poniżej określenia należy rozumieć w każdym przypadku następująco:

Kabel poziomy (okablowanie poziome) - Połączenie między piętrowym punktem dystrybucyjnym a gniazdem przyłączeniowym

Gniazdo przyłączeniowe - Stały punkt przyłączeniowy, gdzie zakończone są kable okablowania poziomego.

Główny punkt dystrybucyjny - Punkt przyłączeniowy między okablowaniem szkieletowym a okablowaniem poziomym; zawiera elementy sprzętu telekomunikacyjnego, zakończenia sprzętu telekomunikacyjnego, zakończenia kabli, sprzęt aktywny oraz kable krosowe.

Podsystem - strefa lub grupa stref tworzących wydzielony system alarmowy w celu ochrony wydzielonego obiektu.

Centrala alarmowa – część systemu alarmowego, przyjmująca i przetwarzająca żądania włączania i wyłączania systemu oraz monitorująca stan swoich wejść. Działa wg określonego algorytmu w celu umożliwienia wytworzenia stanu alarmowania.

Linia dozorowa - połączenie pomiędzy jedną lub wieloma czujkami, a centralą alarmową (detector line).

Trasa kablowa - pas terenu, w którym ułożone są jedna lub więcej linii kablowych.

Napięcie znamionowe linii - napięcie międzyprzewodowe, na które linia kablowa została zbudowana.

Osprzęt linii kablowej - zbiór elementów przeznaczonych do łączenia, rozgałęziania lub zakończenia kabli.

Oslona kabla - konstrukcja przeznaczona do ochrony kabla przed uszkodzeniami mechanicznymi, chemicznymi i działaniem łuku elektrycznego.

Stopień ochrony obudowy IP - określona w PN-EN 60529:2003, umowna miara ochrony przed dotykiem elementów wyposażenia rozdzielnic oraz przed przedostaniem się ciał stałych, wnikaniem cieczy (szczególnie wody) i gazów, a którą zapewnia odpowiednia obudowa.

1.4. Zakres robót objętych ST

Roboty, których dotyczy specyfikacja obejmują wszystkie czynności umożliwiające i mające na celu wykonanie instalacji teletechnicznych zgodnie z dokumentacją projektową.

1.5. Wymagania ogólne dotyczące robót

Ogólne wymagania dotyczące robót podano w części „Wymagania ogólne” pkt 1.5 specyfikacji technicznej.

Wykonawca robót jest odpowiedzialny za jakość ich wykonania oraz za zgodność z dokumentacją projektową, ST i poleceniami kierownika robót. Rodzaje (typy) urządzeń, osprzętu i materiałów pomocniczych powinny być zgodne z podanymi w dokumentacji projektowej. Zastosowanie innych rodzajów (typów) urządzeń wymienione w projekcie dopuszczalne jest jedynie pod warunkiem wprowadzenia do dokumentacji projektowej zmian uzgodnionych w trybie określonym w umowie.

2. MATERIAŁY

2.1. Wymagania ogólne

Ogólne wymagania dotyczące materiałów, ich pozyskiwania i składowania podano w części „Wymagania ogólne” pkt 2 specyfikacji technicznej.

Wszystkie materiały użyte do wykonania robót powinny być zgodne z Dokumentacją Projektową, ponadto powinny posiadać niezbędne atesty i dopuszczenia do stosowania w budownictwie na terenie RP i UE.

2.2. Wymagania dla zastosowanych materiałów i rozwiązań

Wykonawca zobowiązany jest:

- o dostarczyć materiały zgodnie z wymaganiami dokumentacji projektowej i specyfikacji technicznej
- o powiadomić Inspektora o proponowanych źródłach pozyskania urządzeń i materiałów przed rozpoczęciem dostawy i uzyskać jego akceptację.

Poleca się, o ile jest to możliwe, stosowanie urządzeń i materiałów tej samej grupy pochodzących od jednego producenta.

2.3. Wykaz podstawowych materiałów potrzebnych do wykonania robót

2.3.1. Instalacja niskoprądowa

- o Gniazda okablowania strukturalnego skrętka kat. 6
- o Szafka RACK
- o Rura peszel fi 32 mm
- o Kabel światłowodowy 12J 1xYTKSY 30x2x0,5

2.3.2. Instalacja telewizji

- o Gniazdo RTV – telewizja naziemna/satelitarna
- o Wzmacniacz do multiswitchy 5-wejściowy
- o Rozgałęźnik 5 torowy instalacji multiswitchowych
- o Multiswitch 5 wejściowy 8 wejściowy z regulacją wzmocnienia IF
- o Kabel koncentryczny RG6

2.3.3. System sygnalizacji włamania i napadu

Centrala alarmowa:

- obsługa od 4 do 24 wejść
- możliwość podziału systemu na 4 strefy
- obsługa od 4 do 20 programowalnych wyjść
- magistrale komunikacyjne do podłączania manipulatorów i modułów rozszerzeń
- wbudowany komunikator telefoniczny z funkcją monitoringu, powiadamiania głosowego i zdalnego sterowania
- obsługa systemu przy pomocy manipulatorów LCD, klawiatur strefowych, pilotów i kart zbliżeniowych oraz zdalnie z użyciem komputera lub telefonu komórkowego
- 16 niezależnych timerów do automatycznego sterowania
- funkcje kontroli dostępu i automatyki domowej
- pamięć 439 zdarzeń z funkcją wydruku
- obsługa do 16+1+1 użytkowników
- port RS-232 - gniazdo RJ

- możliwość aktualizacji oprogramowania za pomocą komputera
 - wbudowany zasilacz impulsowy o wydajności 1,2 A z funkcjami ładowania akumulatora i diagnostyki.
- Czujki
- tor PIR,
 - poczwórny pyroelement,
 - cyfrowy algorytm detekcji,
 - napięcie zasilania 12 V DC $\pm 15\%$,
 - średni pobór prądu 24 mA $\pm 10\%$,
 - częstotliwość pracy głowicy mikrofalowej 10,525 GHz,
 - dopuszczalne obciążenie styków przekaźnika (rezystancyjne) 40 mA / 16 V DC,
 - czas sygnalizacji alarmu 2 s,
 - zasięg czujnika PIR ze standardową soczewką 15 m,
 - zasięg czujnika MW od 3 do 20 m,
 - wykrywalna prędkość ruchu 0,3...3 m/s,
 - klasa środowiskowa II,
 - zakres temperatur pracy $-30^{\circ}\text{C}...+55^{\circ}\text{C}$,
 - zalecana wysokość montażu 2,4 m
- Sygnalizatory optyczno -akustyczne:
- sygnalizacja akustyczna: przetwornik piezoelektryczny,
 - sygnalizacja optyczna: super jasne diody LED,
 - wewnętrzna osłona metalowa,
 - zabezpieczenie sabotażowe przed oderwaniem od podłoża i otwarciem,
 - dołączony szczelny akumulator kwasowo-ołowiowy 6V/1,3 Ah,
 - napięcie zasilania DC 12 V $\pm 15\%$,
 - pobór prądu w stanie gotowości 40 mA,
 - maksymalny pobór prądu w czasie sygnalizacji optycznej 250 mA,
 - maksymalny pobór prądu w czasie sygnalizacji akustycznej 190 mA,
 - maksymalny pobór prądu w czasie sygnalizacji optycznej i akustycznej 400 mA,
 - natężenie dźwięku (z odległości 1 m) do 120 dB,
 - klasa środowiskowa III (EN50130-5),
 - zakres temperatur pracy $-35^{\circ}\text{C}...+55^{\circ}\text{C}$
- Element do bezprzewodowej transmisji:
- konwersja monitoringu telefonicznego z dowolnej centrali na transmisję GPRS/SMS,
 - automatyczne przełączenie na SMS w przypadku braku GPRS ,
 - powiadamianie SMS/CLIP,
 - wysyłanie transmisji testowej z wykorzystaniem CLIP,
 - sygnalizacja awarii łączności.
- Manipulatory:
- podświetlenie klawiatury i wyświetlacza,
 - diody LED informujące o stanie systemu,
 - alarmy NAPAD, POŻAR, POMOC wywoływane z klawiatury,
 - sygnalizacja dźwiękowa wybranych zdarzeń w systemie,
 - sygnalizacja utraty łączności z centralą
 - łącze RS-232 do współpracy z programem do konfiguracji,
 - napięcie zasilania 12 V DC $\pm 15\%$,
 - pobór prądu w stanie gotowości 17 mA,
 - maksymalny pobór prądu 101 mA,
 - klasa środowiskowa wg EN50130-5 II,
 - zakres temperatur pracy $-10^{\circ}\text{C}...+55^{\circ}\text{C}$,
 - maksymalna wilgotność 93 $\pm 3\%$
- Przewody:
- YTDY 8x1x0.5

2.3.4. Instalacja rozgłoszeniowa

- Głośnik instalacji rozgłoszeniowej
- Mikrofon przewodowy
- Mikrofon nagłówny bezprzewodowy _ nadajnik typu bodypack
- Przewód TLgYp 2x2,5mm²

2.3.5. Monitoring

- Kamera zewnętrzna POE 5 Mpix
- Kamera wewnętrzna POE 5 Mpix

2.3.6. Instalacja domofonu

- YTKSYekw1x4x0,8mm² w peszlu PCV Ø20
- YTKSYekw1x4x0,8mm² w peszlu PCV Ø32,

2.3.7. Instalacja dzwonka

- Mikroprocesorowy zegar szkolny „Elektroniczna woźna”
- Puszka rozgałęźna
- Dzwonek szkolono – alarmowy
- Przewód YDYp 3x1,5 mm²

2.4. Składowanie materiałów

Materiały należy przechowywać w pomieszczeniach zamkniętych przystosowanych do tego celu, suchych, przewietrzanych i dobrze oświetlonych. Gospodarkę materiałami należy prowadzić zgodnie z wytycznymi gospodarki materiałowej dla przedsiębiorstw budowlano - montażowych i wytycznymi dla przedsiębiorstw wykonujących teletechniczne roboty instalacyjno - montażowe.

W przypadku braku takich wytycznych, wytyczne gospodarki materiałowej na placu budowy powinny być opracowane przez generalnego wykonawcę robót lub przedsiębiorstwo wykonujące dany rodzaj robót w porozumieniu z kierownikiem budowy. Sposób składowania materiałów elektrycznych w magazynie jak i konserwacja tych materiałów powinny być dostosowane do rodzaju materiałów. Materiały np. rury instalacyjne, kable i przewody, osprzęt należy przechowywać w pomieszczeniach zamkniętych, suchych, przewietrzanych i oświetlonych.

Kable i przewody w czasie składowania powinny znajdować się na bębnach. Dopuszcza się składowanie krótkich odcinków w kręgach. Bębny powinny być ustawione na krawędziach tarczy a kręgi ułożone poziomo.

2.5. Warunki dostawy

Każdy materiał w całej ilości powinien pochodzić z jednego źródła. Pochodzenie materiału i jego jakość – określona w pełnej charakterystyce technicznej wykonanej przez producenta podlega zatwierdzeniu przez Wykonawcę.

Wykonawca powinien:

- dokonać uzgodnień dotyczących gwarancji i jakości całej zamawianej partii materiału;
- dokonać uzgodnień dotyczących rytmiczności dostaw wynikającej z harmonogramu robót;
- zapewnić sobie od producenta atest (zaświadczenie o jakości) dla każdej jednorazowo wysyłanej partii materiału, zawierający następujące dane:
 - nazwę i adres producenta,
 - datę i numer kolejny badania,
 - oznaczenie wg PN i BN,
 - pieczęć i podpis osoby odpowiedzialnej za badanie.

UWAGA: *Materiały do akceptacji Projektanta i Zamawiającego. Należy stosować materiały zgodnie z dokumentacją projektową.*

3. SPRZĘT

Ogólne wymagania dotyczące sprzętu do wykonania robót podano w części „Wymagania ogólne” pkt 3 specyfikacji technicznej.

Wykonawca jest zobowiązany do używania jedynie takiego sprzętu, który nie spowoduje niekorzystnego wpływu na jakość wykonywanych robót i będzie gwarantować przeprowadzenie robót, zgodnie z zasadami określonymi w projekcie i ST.

W przypadku braku ustaleń w wymienionych dokumentach, zasady pracy sprzętu powinny być uzgodnione i zaakceptowane przez Inspektora nadzoru inwestorskiego.

Sprzęt należący do Wykonawcy lub wynajęty do wykonania robót musi być utrzymany w dobrym stanie technicznym i gotowości do pracy. Wykonawca dostarczy (na żądanie) Inspektorowi nadzoru inwestorskiego kopie dokumentów potwierdzających dopuszczenie sprzętu do użytkowania, tam gdzie jest to wymagane przepisami. Jeżeli przewiduje się możliwość wariantowego użycia sprzętu przy wykonywanych robotach, Wykonawca powiadomi Inspektora o swoim zamiarze wyboru i uzyska jego akceptację. Wybrany sprzęt po akceptacji, nie może być później zmieniany bez zgody Inspektora.

Jakikolwiek sprzęt, maszyny, urządzenia i narzędzia nie gwarantujące zachowania warunków technologicznych, nie zostaną przez Inspektora dopuszczone do robót. Wykonawca jest zobligowany do skalkulowania kosztów jednorazowych sprzętu w cenie jednostkowej robót, do których ten sprzęt jest przeznaczony. Koszty transportu sprzętu nie podlegają oddzielnej zapłacie.

Wykonawca przystępujący do wykonania instalacji sygnalizacji włamania winien wykazać się możliwością korzystania z następujących maszyn i sprzętu gwarantujących właściwą jakość robót:

- samochody dostawcze;
- wiertarki;
- specjalistyczny sprzęt do prawidłowego wykonania instalacji okablowania strukturalnego;
- mierniki.

4. TRANSPORT I SKŁADOWANIE

Ogólne wymagania dotyczące transportu podano w części „Wymagania ogólne” pkt 4 specyfikacji technicznej.

Ładunek, transport, rozładunek i składowanie materiałów do wykonania warstw ochronnych powinny odbywać się tak aby zachować ich dobry stan techniczny. Materiały mogą być przewożone dowolnymi środkami transportu rozmieszczone równomiernie na całej powierzchni ładunkowej i zabezpieczonej przed uszkodzeniem, spadaniem, bądź przesuwaniem.

5. WYKONANIE ROBÓT

5.1. Wymagania ogólne

Ogólne wymagania dotyczące wykonania robót podano w części „Wymagania ogólne” pkt 5 specyfikacji technicznej.

Wszystkie połączenia wykonać szczególnie starannie, ponieważ instalacje w obiekcie muszą odznaczać się pewnością działania i odpornością na awarie. Wszystkie kable sieci teleinformatycznej prowadzić zgodnie z zasadami przyjętymi w telekomunikacji. Montaż urządzeń wykonać w oparciu o instrukcje instalowania oraz dokumentacje techniczno- ruchowe dostarczane wraz z urządzeniami. Przeprowadzić przeszkolenie wyznaczonych przez inwestora osób oraz dostarczyć instrukcje użytkowania i obsługi poszczególnych elementów systemów.

Po przekazaniu instalacji do eksploatacji należy zlecić jego stałą konserwację zapewniającą prawidłowość i pewność jej działania. Należy wyznaczyć fachową (przeszkoloną) stałą obsługę. Instrukcje obsługi i dokumentacje techniczno-ruchowe poszczególnych urządzeń dostarczane są przez producenta wraz z urządzeniami.

Instalacja okablowania strukturalnego powinna być wykonywana przez firmę posiadającą ważne uprawnienia i certyfikat wydany przez producenta okablowania strukturalnego. W/w dokument należy załączyć do oferty będącej przedmiotem niniejszego postępowania przetargowego.

Certyfikat instalatora musi być dokumentem terminowym, wydawanym na okres jednego roku. Przedłużenie autoryzacji o kolejny rok dokonuje producent okablowania na podstawie wniosku instalatora, a w przypadku wprowadzenia nowych norm lub istotnych zmian w ofercie producenta po przeprowadzeniu szkolenia uzupełniającego.

Wymaga się, aby wykonawca posiadał minimum dwóch instalatorów mających autoryzację producenta okablowania strukturalnego w zakresie projektowania, wykonywania, nadzoru, pomiarów oraz kwalifikowania do objęcia gwarancją. Należy to potwierdzić certyfikatami imiennymi wystawionymi przez producenta oferowanego okablowania strukturalnego.

5.2. Wytyczne instalacyjne

Przewody instalacji niskoprądowych układać w rurkach elektroinstalacyjnych mocowanych uchwyty do sufitu, na metalowych korytach kablowych, w rurkach w bruzdach pod tynkiem i w posadzce. Przewody w pomieszczeniach układać w bruzdach pod tynkiem, na uchwytych kablowych nad sufitami podwieszanymi, w rurkach osłonowych pod okładzinami ściennymi oraz w warstwach posadzkowych do gniazd w puszkach podłogowych. Oprawy awaryjne zasilić z obwodów oświetleniowych pomieszczenia sprzed łącznika oświetlenia. Przewody z podtrzymaniem funkcji mocować dodatkowo co 0,3m certyfikowanymi uchwyty do systemów ppoż. Przejścia pomiędzy strefami ppoż >0,04m uszczelnić masą ogniochronną

5.3. Roboty montażowo - instalacyjne

5.3.1. Roboty przygotowawcze

Prowadzenie instalacji i rozmieszczenie urządzeń instalacji teletechnicznych w budynku powinno zapewniać bezkolizyjność z innymi instalacjami w zakresie odległości i ich wzajemnego usytuowania. Główne ciągi instalacji układać zgodnie z dokumentacją projektową. Do wyposażenia technicznego budynku oprócz instalacji teletechnicznej zalicza się instalacje wentylacji, klimatyzacji i elektryczną. Pomędzy tymi instalacjami oraz towarzyszącymi urządzeniami istnieją pewne zależności, a także powiązania, które muszą być uwzględnione w trakcie budowy. W pierwszej kolejności chodzi o takie prowadzenie poszczególnych instalacji i lokalizację urządzeń, aby wykluczyć lub zmniejszyć do minimum negatywne wzajemne oddziaływanie oraz niekorzystny wpływ na otoczenie budynku. Mogące wystąpić w budynku anormalne stany instalacji teletechnicznych i współpracujących z nią urządzeń, takie jak zwarcia, przerwy w obwodach często prowadzą do powstania zagrożeń. Zagrożenia te przejawiają się na przykład w osiąganiu przez fragmenty instalacji i urządzeń podwyższonych temperatur lub pojawieniu się iskrzenia, które w konsekwencji mogą stać się przyczyną pożaru, czy zniszczeniem instalacji.

Wskazane jest, aby trasa instalacji przebiegała w liniach poziomych i pionowych.

Instalacje inne niż teletechniczne, wymienione wyżej instalacje powinny być tak prowadzone, aby czynności przy ich konserwacji bądź wymianie nie prowadziły do uszkodzeń instalacji i urządzeń teletechnicznych. Chodzi tu głównie o zapewnienie takich odległości pomiędzy instalacjami, aby można było swobodnie i bezpiecznie operować narzędziami niezbędnymi do prowadzenia zabiegów konserwacyjnych i remontowych.

5.3.2. Okablowanie poziome

Okablowanie poziome zostanie rozprowadzone w korytkach dzielonych zgodnie rysunkami rzutów. Okablowanie w pomieszczeniach należy prowadzić w rurkach ochronnych pod tynkiem zgodnie z wytycznymi architekta. Przy prowadzeniu tras kablowych, zachować bezpieczne odległości od innych instalacji.

W przypadku długich traktów, gdzie kable sieci teleinformatycznej i zasilającej biegną równolegle do siebie, na odległości większej niż 35 m, należy zachować odległość między instalacjami, co najmniej 50 mm lub stosować metalowe przegrody.

5.3.3. Montaż konstrukcji wsporczych (korytek, uchwytów, drabinek)

Konstrukcje wsporcze i uchwyty przewidziane do ułożenia na nich instalacji elektrycznych, bez względu na rodzaj instalacji, powinny być zamocowane do podłoża (ścian, stropów, elementów konstrukcji budynku itp.) w sposób trwały, uwzględniający warunki lokalne i technologiczne, w jakich dana instalacja będzie pracować oraz sam rodzaj instalacji. Zgięcia, teowniki, połączenia, zwężki, itd. będą produktami tego samego typu i producenta co korytka i będą dostosowane do zakrętów trasy.

5.3.4. Mocowanie listew i kanałów instalacyjnych

Listwy i kanały instalacyjne należy mocować do podłoża za pomocą kołków rozporowych lub klejenia oraz w posadzce we wcześniej przygotowanej bruzdzie. Na ścianach drewnianych listwy należy mocować za pomocą wkrętów do drewna.

5.3.5. Przebiecia przez ściany i stropy

Przejścia przez ściany i stropy powinny spełniać następujące wymagania:

- o wszystkie przejścia obwodów instalacji elektrycznych przez ściany, stropy itp. muszą być chronione przed uszkodzeniami.
- o przejścia te należy wykonywać w przepustach rurowych,
- o przejścia pomiędzy pomieszczeniami o różnych atmosferach powinny być wykonywane w sposób szczelny, zapewniający nieprzedostawanie się wyziewów,
- o obwody instalacji elektrycznych przechodząc przez podłogi muszą być chronione do wysokości bezpiecznej przed przypadkowymi uszkodzeniami. Jako osłony przed uszkodzeniami mechanicznymi należy stosować rury stalowe, rury z tworzyw sztucznych, korytka blaszane itp.

5.3.6. Układanie rur i osadzanie puszek

- o Rury należy układać i mocować w uprzednio wykonanych bruzdach.
- o Łuki z rur sztywnych należy wykonywać przy użyciu gotowych kolanek lub przez wyginanie rur w trakcie ich układania. Najmniejszy dopuszczalny promień łuku powinien wynosić:

<i>Ø znamionowa rury</i>	<i>promień łuku</i>
18 mm	190 mm
21 mm	190 mm
22 mm	250 mm
28 mm	250 mm
37 mm	350 mm
47 mm	350 mm

Przy kształtowaniu łuku spłaszczenie rury nie może być większe niż 15% wewnętrznej średnicy rury. Łączenie rur należy wykonać za pomocą połączeń jednokielichowych lub złączek dwukielichowych.

- o Najmniejsza długość połączenia jednokielichowego powinna wynosić:

<i>Ø znamionowa rury</i>	<i>długość kielicha</i>
18 mm	35 mm
21 mm	35 mm
22 mm	40 mm
28 mm	45 mm
37 mm	50 mm
47 mm	60 mm

- o Puszki powinny być osadzone na takiej głębokości, aby ich górna (zewnątrzna) krawędź po otynkowaniu ściany była zrównana z tynkiem. Przed zainstalowaniem należy w puszcze wyciąć wymaganą liczbę otworów dostosowanych do średnicy wprowadzonych rur.
- o Koniec rury powinien wchodzić do środka puszki na głębokość do 5 mm.

5.3.7. Instalacja kamer

- o Trasowanie miejsca montażu kamer
- o Wykonanie otworów w podłożu
- o Osadzenie śrub kotwiących
- o Rozpakowanie kamer
- o Obcięcie i obrobienie końcówek przewodów
- o Montaż i kompletacja kamery
- o Podłączenie przewodów pod zaciski
- o Montaż obudowy do podłoża
- o Sprawdzenie prawidłowości połączeń przewodów

5.3.8. Prace wykończeniowe

Należy zamknąć wszelkie otwory rewizyjne wykorzystywane podczas instalacji kabli. Jeśli wykorzystuje się trasę kablową przechodzącą przez granicę strefy pożarowej, światło jej otworu należy zamknąć odpowiednią masą uszczelniającą, charakteryzującą się właściwościami nie gorszymi niż granica strefy, zgodnie z przepisami p. poz. i przymocować w miejscu jej instalacji przywieszkę z pełną informacją o tak zbudowanej granicy strefy.

Należy oznaczyć wszystkie zainstalowane elementy zgodnie z zasadami administrowania systemem okablowania, wykorzystując opracowany wcześniej otwarty system oznaczeń, pozwalający na późniejszą rozbudowę instalacji.

Elementami, które należy oznaczać, są:

- o pomieszczenia punktów dystrybucyjnych,
- o szafy i stojaki zawierające elementy systemu okablowania,
- o poszczególne panele krosowe,
- o poszczególne porty tych paneli,
- o a także wszystkie gniazda użytkowników.

Oznaczenia powinny być trwałe, wyraźne i widoczne.

Po zakończeniu instalacji należy przygotować dokumentację powykonawczą zawierającą następujące elementy:

- o podstawa opracowania
- o informacje o inwestorze, inwestorze zastępczym, generalnym wykonawcy, wykonawcy rozpatrywanej instalacji
- o opis wykonanej instalacji wraz zainstalowanych opisem wybranych technologii
- o lista zainstalowanych komponentów: Lp. / Producent – Dostawca / Numer katalogowy / Nazwa elementu / Ilość
- o schemat połączeń elementów instalacji
- o podkłady budowlane wszystkich kondygnacji z naniesionymi elementami instalacji
- o widoki szaf i stojaków w punktach dystrybucyjnych
- o widoki wszystkich rodzajów punktów użytkowników

Należy podkreślić, że informacje zawarte w dokumentacji powykonawczej muszą zgadzać się z rzeczywistością.

5.3.9. Administracja i dokumentacja

Wszystkie kable powinny być oznaczone numerycznie, w sposób trwały, tak od strony gniazda, jak i od strony szafy montażowej. Te same oznaczenia należy umieścić w sposób trwały na gniazdach sygnałowych, w punktach przyłączeniowych użytkowników oraz na panelach.

Konwencja oznaczeń okablowania poziomego przedstawiona jest poniżej:

X-Y-A/B/C, gdzie:

- o X – numer pokoju,
- o Y – numer gniazda w pokoju,

- A – numer szafy dystrybucyjnej,
- B – numer panelu w szafie,
- C – numer portu w panelu.

Przykład: 3.3-1-SD/1/13

- 3.3 – pomieszczenie nr 3.3,
- 1 – pierwsze gniazdo w pokoju 3.3,
- SD – szafa dystrybucyjna,
- 1 – numer panela w szafie SD,
- 13 – numer portu w panelu 1.

Konwencja oznaczeń przedstawiona wyżej jest tylko propozycją, którą należy uzgodnić z użytkownikiem.

Powykonawczo należy sporządzić dokumentację instalacji kablowej, uwzględniając wszelkie, ewentualne zmiany w trasach kablowych i rzeczywiste rozmieszczenie punktów przyłączeniowych w pomieszczeniach. Do dokumentacji należy dołączyć raporty z pomiarów torów sygnałowych.

5.3.10. Próby montażowe

Po zakończeniu robót należy przeprowadzić próby montażowe obejmujące badania i pomiary. Zakres prób montażowych należy uzgodnić z inwestorem.

Zakres podstawowych prób montażowych obejmuje pomiar torów transmisyjnych:

- Próby dotyczą badań i pomiarów. Wyniki prób stwierdzone protokołarnie powinny być przedstawione komisji odbioru robót.
- Pomiary rezystancji pętli obwodu dozoru należy wykonać dla najdłuższych odcinków w liczbie 20% ogólnej liczby obwodów dozoru. Dopuszczalna wartość rezystancji powinna być przyjęta według instrukcji fabrycznej dla centrali sygnalizacji pożaru.
- Pomiar rezystancji izolacji żyły należy wykonać względem drugiej żyły połączonej z ziemią – dla wszystkich żył linii dozoru.
- Przed uruchomieniem sieci SSP należy:
 - zmontować i podłączyć wszystkie gniazda czujek, centralę i inne urządzenia współpracujące,
 - sprawdzić prawidłowość podłączenia w gniazdach biegunów zasilania czujek
 - przygotować przewody łączące baterię akumulatorów do ich przyłączenia,
 - przygotować sieć elektroenergetyczną do przyłączenia centrali (przed przyłączeniem należy wyjąć bezpieczniki).
- Po sprawdzeniu poprawności wykonanych połączeń w gniazdach i we wszystkich czujkach pożarowych w liniach dozoru, uruchomienie instalacji SSP należy przeprowadzić zgodnie z „Dokumentacją techniczno-ruchową” wydaną przez producenta centrali.
- Należy przeprowadzić próby działania centrali sygnalizacji pożaru co najmniej w następującym zakresie:
 - alarm pożarowy,
 - alarm uszkodzeniowy sygnalizujący przerwę, zwarcie lub doziemienie w przewodach linii dozoru i sygnałowych, bezpiecznikach lub układach zasilających centralę,
 - alarm manipulacyjny spowodowany na skutek niewłaściwych manipulacji, jak otwarcie drzwi lub wyjście z centrali jakiegokolwiek zespołu. Alarmy te powinny być sygnalizowane optycznie w centralce.
- Należy sprawdzić, czy sygnały informujące o alarmie pożarowym różnią się od sygnałów zakładowych.
- Należy sprawdzić, czy zainstalowana bateria akumulatorów jest właściwie dobrana i czy jest naładowana.

6. KONTROLA JAKOŚCI ROBÓT

6.1. Wymagania ogólne

Ogólne wymagania dotyczące prowadzenia kontroli jakości robót podano w części „Wymagania ogólne” pkt 6 specyfikacji technicznej.

6.2. Zasady kontroli jakości robót

Należy sprawdzić zgodność rzeczywistych warunków wykonania robót z warunkami określonymi w specyfikacji oraz pomiarów charakterystycznych z potwierdzeniem ich w formie wpisu do dziennika budowy. Przy każdym odbiorze robót zanikających należy stwierdzić ich jakość w formie protokołów odbioru robót lub wpisów do dziennika budowy.

6.3. Badania przy wykonywaniu i przy odbiorze

Przeprowadzenie wszystkich badań materiałów i jakości robót związanych z instalacją urządzeń należy do Wykonawcy. Do obowiązków Wykonawcy należy porównanie uzyskanych wyników badań z wymaganiami zawartymi w niniejszej

specyfikacji. Gdy jakość zastosowanego materiału lub wykonanej roboty budzi wątpliwości, inspektor może poddać je kontrolnemu badaniu w pełnym zakresie.

Dla okablowania strukturalnego należy przeprowadzić komplet pomiarów (pomiar części miedzianej i światłowodowej). Pomiary należy wykonać miernikiem dynamicznym (analizatorem), który posiada wgrane oprogramowanie umożliwiające pomiar parametrów według aktualnie obowiązujących standardów. Analizator pomiarów musi posiadać aktualny certyfikat potwierdzający dokładność jego wskazań. Pomiar każdego toru transmisyjnego poziomego (miedzianego) powinien zawierać:

- Specyfikację (normę) wg której jest wykonywany pomiar
- Mapa połączeń
- Impedancja
- Rezystancja pętli stałoprądowej
- Prędkość propagacji
- Opóźnienie propagacji
- Tłumienie
- Zmniejszenie przesłuchu zbliżnego
- Sumaryczne zmniejszenie przesłuchu zbliżnego
- Stratność odbiciowa
- Zmniejszenie przesłuchu zdalnego
- Zmniejszenie przesłuchu zdalnego w odniesieniu do długości linii transmisyjnej
- Sumaryczne zmniejszenie przesłuchu zdalnego w odniesieniu do długości linii transmisyjnej
- Współczynnik tłumienia w odniesieniu do zmniejszenia przesłuchu
- Sumaryczny współczynnik tłumienia w odniesieniu do zmniejszenia przesłuchu
- Podane wartości graniczne (limit)
- Podane zapasy (najgorszy przypadek)
- Informację o końcowym rezultacie pomiaru

W przypadku negatywnego wyniku przeprowadzonych badań, koszty z tym związane obciążają Wykonawcę.

6.4. Kontrola materiałów

Wykonawca obowiązany jest do sprawdzenia daty produkcji, daty przydatności do stosowania, stanu opakowań oraz właściwego przechowywania materiałów. Gdy jakość zastosowanego materiału lub wykonanej roboty budzi wątpliwości, inspektor może poddać je kontrolnemu badaniu w pełnym zakresie. W przypadku negatywnego wyniku tego badania, koszty z tym związane obciążają Wykonawcę.

6.5. BHP i ochrona środowiska

W miejscach roboczych, jak również w miejscach składowania, muszą być umieszczone napisy ostrzegawcze. Robotnicy powinni być poinstruowani o niebezpieczeństwie palenia ognia i papierosów w pobliżu wykonywanych prac.

7. OBMIAR ROBÓT

Ogólne wymagania dotyczące obmiaru robót podano w części „Wymagania ogólne” pkt 7 specyfikacji technicznej.

Obmiar robót będzie odzwierciedlał faktyczny zakres wykonywanych robót zgodnie z projektem i ST, w jednostkach ustalonych w kosztorysie ofertowym.

Obmiaru robót dokonuje Wykonawca po powiadomieniu Inspektora nadzoru o zakresie obmierzanych robót i terminu obmiaru, co najmniej na trzy dni przed terminem obmiaru. Wyniki obmiaru wpisywane będą do Księgi obmiaru robót.

Jakiegokolwiek błąd lub przeoczenie (opuszczenie) nie zwalnia Wykonawcy od obowiązku ukończenia wszystkich robót. Błędne dane zostaną poprawione wg ustaleń Inspektora dostarczonych Wykonawcy na piśmie. Obmiar gotowych robót będzie przeprowadzony z częstotnością wymaganą do umownych płatności.

8. ODBIÓR ROBÓT

8.1. Wymagania ogólne

Ogólne wymagania dotyczące prowadzenia odbioru robót podano w części „Wymagania ogólne” pkt 8 specyfikacji technicznej.

Odbioru dokonuje Wykonawca instalacji w obecności Inspektora nadzoru oraz Inwestora.

Odbiór techniczny polega na sprawdzeniu:

- o wykonania instalacji zgodnie z dokumentacją oraz ewentualnymi zmianami i odstępstwami,
- o potwierdzonymi odpowiednimi zapisami w dzienniku budowy, a także zgodności z przepisami,
- o szczegółowymi, odpowiednimi Polskimi Normami oraz wiedzą techniczną;
- o jakości wykonania instalacji,
- o spełnienia przez instalację wymagań w zakresie minimalnych dopuszczalnych odporności izolacji,
- o przewodów oraz dopuszczalnych temperatur.

Pozytywne wyniki powyższych działań sprawdzających umożliwiają sporządzenie protokołu odbioru.

W trakcie odbioru instalacji należy przedstawić następujące dokumenty:

- o Projekt powykonawczy;
- o Dziennik budowy – oryginał i kopię;
- o obmiar robót (jeśli wymagany);
- o wyniki pomiarów kontrolnych (operaty geodezyjne);
- o atesty jakościowe wybudowanych materiałów;
- o dokumenty potwierdzające legalizację wbudowanych urządzeń;
- o sprawozdania techniczne z prób ruchowych;
- o protokoły prób i badań;
- o protokoły odbioru robót zanikających;
- o wykaz wybudowanych urządzeń i przekazywanych instrukcji obsługi, dokumentacji techniczno – ruchowych;
- o wykaz przekazywanych kluczy;
- o oświadczenia osób funkcyjnych na budowie wymagane Prawem Budowlanym;
- o inne dokumenty wymagane przez Inwestora.

8.2. Odbiory międzyoperacyjne

Odbiory międzyoperacyjne powinien przeprowadzić Inspektor. Odbiorom międzyoperacyjnym podlegają:

- o osadzone (zamocowane) konstrukcje wsporcze pod kable, drabinki, korytka, przewody szynowe, itp.,
- o ułożone rury, listwy, korytka lub kanały przed wciągnięciem przewodów,
- o osadzone (zamocowane) konstrukcje wsporcze przed zamontowaniem aparatów,
- o instalacja przed załączeniem.

8.3. Odbiory częściowe

Odbiory robót ulegających zakryciu; odbiorom tym podlegają:

- o ułożone, lecz nie przykryte kable,
- o instalacje podtynkowe przed tynkowaniem,
- o inne fragmenty instalacji, które będą niewidoczne lub bardzo trudne do sprawdzenia po zakończeniu robót montażowych.

Usterki wykryte przy odbiorze częściowym powinny być wpisane do dziennika robót (budowy). Brak wpisu należy traktować jako stwierdzenie należytego stanu elementów i prawidłowości montażu.

Pozostałe odbiory częściowe; przed odbiorem końcowym dużych skomplikowanych instalacji elektrycznych należy przekazać inwestorowi poszczególne fragmenty instalacji w drodze odbiorów częściowych.

8.4. Odbiór końcowy (ostateczny)

Odbiór końcowy polega na finalnej ocenie rzeczywistego wykonania robót w odniesieniu do ich ilości, jakości i wartości. Całkowite zakończenie robót oraz gotowość do odbioru końcowego będzie stwierdzona przez Wykonawcę wpisem do dziennika budowy z bezzwłocznym powiadomieniem na piśmie o tym fakcie Inspektora. Osiągnięcie gotowości do odbioru musi potwierdzić wpisem do dziennika budowy Inspektor nadzoru inwestorskiego. Wykonawca przekazuje Inspektorowi nadzoru kompletny operat kolaudacyjny, zawierający dokumenty wymienione w pkt. 8.

W terminie siedmiu dni od daty potwierdzenia gotowości do odbioru Inwestor powiadomi pisemnie Wykonawcę o dacie rozpoczęcia odbioru i składzie powołanej komisji kolaudacyjnej. Rozpoczęcie prac komisji nastąpi nie później niż przed upływem terminu określonego w umowie. Komisja odbierająca roboty dokona ich oceny jakościowej na podstawie przedłożonych dokumentów, wyników badań i pomiarów, oceny wizualnej oraz zgodności wykonania robót z projektem i ST. W toku odbioru ostatecznego komisja zapozna się z realizacją robót, zwłaszcza w zakresie wykonania robót uzupełniających i robót poprawkowych.

Warunkiem koniecznym dla odbioru końcowego instalacji przez Inwestora jest uzyskanie gwarancji systemowej producenta potwierdzającej weryfikację wszystkich zainstalowanych torów okablowania strukturalnego na zgodność parametrów z wymaganiami norm Klasy E /Kategorii 6 wg obowiązujących norm.

W przypadku niewykonania wyznaczonych robót poprawkowych lub robót uzupełniających komisja przerwie swoje czynności i ustali nowy termin odbioru ostatecznego.

W przypadku stwierdzenia przez komisję, że jakość wykonanych robót w poszczególnych asortymentach nieznacznie odbiega od wymaganej projektem lub ST z uwzględnieniem tolerancji i nie ma większego wpływu na cechy eksploatacyjne obiektu i bezpieczeństwo osób i mienia, komisja dokona potrąceń, oceniając pomniejszoną wartość wykonanych robót w stosunku do wymagań przyjętych w umowie.

8.5. Odbiór pogwarancyjny

Odbiór pogwarancyjny polega na ocenie wykonanych robót z usunięciem wad stwierdzonych przy odbiorze ostatecznym (końcowym) i zaistniałych w okresie gwarancyjnym. Odbiór pogwarancyjny będzie dokonany na podstawie oceny wizualnej obiektu z uwzględnieniem zasad odbioru końcowego.

8.6. Przekazanie instalacji do eksploatacji

Uruchomienie instalacji dokonuje Wykonawca przy udziale Inspektora nadzoru, przedstawiciela Inwestora lub Właściciela obiektu.

Przed uruchomieniem instalacji, Wykonawca powinien:

- o zapoznać się z dokumentacją dot. odbioru technicznego instalacji;
- o w trakcie uruchomienia instalacji powinny być również sprawdzone i wyregulowane wszystkie urządzenia zabezpieczające i sygnalizacyjne. Nastawy tych urządzeń powinny zapewnić prawidłową reakcję na zakłócenia i odstępstwa od warunków normalnych.

Instalację można uznać za uruchomioną gdy:

- o wszystkie zamontowane urządzenia funkcjonują prawidłowo;
- o sporządzono protokół uruchomienia, w którym m.in. jest zapis o przekazaniu instalacji do eksploatacji.

Instalację można uznać za przyjętą do eksploatacji, gdy protokół badań potwierdza zgodność parametrów technicznych z dokumentacją, przepisami szczegółowymi i Polskimi Normami.

W trakcie odbioru instalacji należy przedłożyć komisji protokoły z badań. Stąd też każda instalacja w budynku powinna być poddana szczegółowym oględzinom i próbom, obejmującym także niezbędny zakres pomiarów celu sprawdzenia, czy spełnia wymagania dot. ochrony ludzi, zwierząt i mienia przed zagrożeniami, których może stać się przyczyną. Członkowie komisji, przed przystąpieniem do oględzin i prób, powinni otrzymać i zapoznać się z uaktualnioną dokumentacją techniczną oraz protokołami ze sprawdzeń częściowych. Osoby wykonujące pomiary powinny posiadać odpowiednie kwalifikacje, potwierdzone uprawnieniami. W czasie prób należy zachować szczególną ostrożność, celem zapewnienia bezpieczeństwa ludziom i uniknięcia uszkodzeń obiektu, lub zainstalowanego wyposażenia.

9. PODSTAWA PŁATNOŚCI

Ogólne ustalenia dotyczące podstawy płatności podano w części „Wymagania ogólne” pkt 9 specyfikacji technicznej.

Płatność za wykonane roboty odbywać się będzie na podstawie zapisów zawartych w umowie z Inwestorem.

Ceny jednostkowe wykonania robót zewnętrznych instalacji elektroenergetycznych lub kwoty ryczałtowe obejmujące roboty ww. uwzględniają:

- o przygotowanie stanowiska roboczego,
- o dostarczenie do stanowiska roboczego materiałów, narzędzi i sprzętu,
- o obsługę sprzętu nie posiadającego etatowej obsługi,
- o robociznę bezpośrednią wraz z towarzyszącymi kosztami,
- o wartość zużytych materiałów wraz z kosztami zakupu, magazynowania, ewentualnych ubytków i transportu na teren budowy,
- o wartość pracy sprzętu wraz z towarzyszącymi kosztami,
- o uporządkowanie miejsca wykonywania robót,
- o usunięcie pozostałości, resztek i odpadów materiałów w sposób podany w specyfikacji technicznej szczegółowej,
- o likwidację stanowiska roboczego
- o koszty pośrednie, zysk kalkulacyjny i ryzyko.

10. PRZEPISY ZWIĄZANE

10.1. Normy

PN-EN 50310: 2007	Stosowanie połączeń wyrównawczych i uziemiających w budynkach z zainstalowanym sprzętem informatycznym
PN-EN 54-1:2011	Systemy sygnalizacji pożarowej. Część 1: Wprowadzenie
PN-E-08350-14:2002	Systemy sygnalizacji pożarowej. Projektowanie, wykonywanie, odbiór, użytkowanie i konserwacja instalacji
PN-ISO 6790:1996	Sprzęt i urządzenia do zabezpieczeń przeciwpożarowych i zwalczania pożarów.
PN-EN 50310:2016-09	Symbole graficzne na planach ochrony przeciwpożarowej. Wyszczególnienie
PN-EN 50174-1:2018-08	Sieci połączeń wyrównawczych w budynkach i innych obiektach budowlanych z instalacjami telekomunikacyjnymi
PN-EN 50174-2:2018-08	Technika informatyczna. Instalacja okablowania - Część 1: Specyfikacja instalacji i zapewnienie jakości
PN-EN 50173-1:2018-07	Technika informatyczna. Instalacja okablowania - Część 2: Planowanie i wykonywanie instalacji wewnątrz budynków
PN-EN 50173-2:2018-07	Technika informatyczna. Systemy okablowania strukturalnego - Część 1: Wymagania ogólne.
PN-EN 50346:2004 /A2:2010	Technika informatyczna. Systemy okablowania strukturalnego - Część 2: Pomieszczenia biurowe
PN-EN 60529:2003 /A2:2014-07	Technika informatyczna. Instalacja okablowania. Badanie zainstalowanego okablowania.
PN-EN 60297-3-101:2005	Stopnie ochrony zapewnianej przez obudowy (Kod IP)
PN-EN 62949:2017-09	Konstrukcje mechaniczne do urządzeń elektronicznych -- Wymiary konstrukcji mechanicznych szeregu 482,6 mm (19 cali) - Część 3-101: Kasety i współpracujące pakiety.
PN-ISO/IEC 14763-3:2009/A1:2010	Szczegółowe wymagania bezpieczeństwa dla sprzętu do sieci informatycznej i sieci łączności
	Technika informatyczna. Implementacja i obsługa okablowania w zabudowaniach użytkowych. Część 3: Testowanie okablowania światłowodowego.

10.2. Inne dokumenty

Wytyczne CNBOP "Podstawowe zasady projektowania automatycznych systemów sygnalizacji pożarowej"

SPECYFIKACJA TECHNICZNA WYKONANIA I ODBIORU ROBÓT BUDOWLANYCH

E - 00.02.03

INSTALACJA FOTOWOLTAICZNA

SPIS TREŚCI

- 1. WSTĘP**
 - 2. MATERIAŁY**
 - 3. SPRZĘT**
 - 4. TRANSPORT**
 - 5. WYKONANIE ROBÓT**
 - 6. KONTROLA JAKOŚCI ROBÓT**
 - 7. OBMIAR ROBÓT**
 - 8. ODBIÓR ROBÓT**
 - 9. PODSTAWA PŁATNOŚCI**
 - 10. PRZEPISY ZWIĄZANE**
-

1. WSTĘP

1.1. Przedmiot ST

W niniejszym rozdziale omówiono ogólne wymagania dotyczące wykonania i odbioru robót instalacyjnych – instalacji fotowoltaicznej dla zadania pn. „Budowa Szkoły Podstawowej i Przedszkola Publicznego wraz z zagospodarowaniem terenu i zjazdami z drogi publicznej oraz instalacjami wewnętrznymi i zewnętrznymi: wod-kan, c.o., wentylacja i energetyczna oraz przebudową budynku istniejącego w Ostrowi Mazowieckiej”.

Klasyfikacja wg Wspólnego Słownika Zamówień (CPV)

<i>Grupa</i>	<i>Klasa</i>	<i>Kategoria</i>	<i>Opis</i>
09000000-3			Produkty naftowe, paliwo, energia elektryczna i inne źródła energii
	09330000-1		Energia słoneczna
		09331000-8	Baterie słoneczne
		09331200-0	Słoneczne moduły fotoelektryczne
		09332000-5	Instalacje słoneczne

1.2. Zakres stosowania ST

Specyfikacja techniczna jest dokumentem będącym podstawą do udzielenia zamówienia i zawarcia umowy na wykonanie robót zawartych w pkt 1.1.

1.3. Określenia podstawowe

Użyte w niniejszej ST są zgodne z ustawą Prawo budowlane, rozporządzeniami wykonawczymi do tej ustawy, nomenklaturą Polskich Norm i aprobat technicznych:

Użyte w ST wymienione poniżej określenia należy rozumieć w każdym przypadku następująco:

Instalacja solarna - zespół dobranych do siebie urządzeń przekształcających energię z promieniowania słonecznego w energię cieplną lub energię elektryczną

Instalacja PV (fotowoltaiczna) - Instalacja to połączenie paneli fotowoltaicznych z innymi elementami potrzebnymi do instalacji.

Inwerter (falownik) - urządzenie, którego pracą ma na celu zmianę prądu stałego produkowanego przez panele fotowoltaiczne na prąd zmienny (230V)

1.4. Zakres robót objętych ST

Ustalenia zawarte w niniejszej specyfikacji obejmują wszystkie czynności konieczne do wykonania instalacji fotowoltaicznej na podstawie dokumentacji projektowej.

W zakres robót wchodzi:

- montaż konstrukcji pod panele PV,
- montaż paneli PV na konstrukcji,
- ułożenie tras kablowych i kabli od paneli PV do rozdzielnic elektrycznej,
- modernizacja rozdzielnic elektrycznej,
- montaż rozdzielnic PV,
- montaż układu automatyki,
- wykonanie prób instalacji oraz sprawdzających prawidłowe działanie aparatury,
- uruchomienie układu i regulację, usunięcie ewentualnych usterek;
- inwentaryzacja powykonawcza.

1.5. Ogólne wymagania dotyczące robót

Ogólne wymagania dotyczące robót podano w części „Wymagania ogólne” pkt 1.5 specyfikacji technicznej.

Wykonawca jest odpowiedzialny za realizację robót zgodnie z dokumentacją projektową, specyfikacją techniczną, poleceniami nadzoru autorskiego i inwestorskiego oraz zgodnie z art. 5, 22, 23 i 28 ustawy Prawo budowlane, „Warunkami technicznymi wykonania i odbioru robót budowlano-montażowych. Tom II Instalacje sanitarne i przemysłowe”.

Odstępstwa od projektu mogą dotyczyć jedynie dostosowania instalacji do wprowadzonych zmian konstrukcyjno-budowlanych, lub zastąpienia zaprojektowanych materiałów – w przypadku niemożliwości ich uzyskania – przez inne

materiały lub elementy o co najmniej nie gorszych charakterystykach i trwałości. Wszelkie zmiany i odstępstwa od zatwierdzonej dokumentacji technicznej nie mogą powodować obniżenia wartości funkcjonalnych i użytkowych instalacji, a jeżeli dotyczą zamiany materiałów i elementów określonych w dokumentacji technicznej na inne, nie mogą powodować zmniejszenia trwałości eksploatacyjnej.

Wykonawca nie może wykorzystywać błędów w Dokumentacji Projektowej lub ich pomijać. O ich wykryciu powinien natychmiast powiadomić Inspektora, który w porozumieniu z projektantem dokona odpowiednich zmian lub poprawek. Dane określone w Dokumentacji Projektowej i w ST uważane są za wartości docelowe, od których dopuszczalne są odchylenia w ramach określonego przedziału tolerancji. Cechy materiałów muszą być jednolite i wykazywać zgodność z określonymi wymogami, a rozrzuty tych cech nie mogą przekraczać dopuszczalnego przedziału tolerancji. W przypadku, gdy roboty lub materiały nie będą w pełni zgodne z Dokumentacją Projektową lub ST i wpłynie to na zmianę parametrów wykonanych elementów budowli, to takie materiały winny być niezwłocznie zastąpione innymi, a roboty wykonane od nowa na koszt Wykonawcy.

2. MATERIAŁY

2.1. Wymagania ogólne

Ogólne wymagania dotyczące materiałów, ich pozyskiwania i składowania podano w części „Wymagania ogólne” pkt 2 specyfikacji technicznej.

Materiały do budowy instalacji fotowoltaicznej powinny być zgodne z odpowiednimi normami lub posiadać świadectwo dopuszczenia do powszechnego stosowania w budownictwie. Wszystkie elementy instalacji solarnej, które mogą stykać się bezpośrednio z wodą powinny być wykonane z materiałów posiadających świadectwo (atest) stwierdzające, że nie pogarszają jakości wody.

Inspektor może dopuścić do użycia tylko te materiały, które posiadają:

- certyfikat na znak bezpieczeństwa wykazujący, że zapewniono zgodność z kryteriami technicznymi określonymi na podstawie Polskich Norm, aprobat technicznych oraz właściwych przepisów i dokumentów technicznych,
- deklarację zgodności lub certyfikat zgodności z: Polską Normą, aprobatą techniczną, w przypadku wyrobów, dla których nie ustanowiono Polskiej Normy, jeżeli nie są objęte certyfikacją określoną w pkt 1 i które spełniają wymogi ST.

W przypadku materiałów, dla których ww. dokumenty są wymagane przez ST, każda partia dostarczona do robót będzie posiadać te dokumenty, określające w sposób jednoznaczny jej cechy. Produkty przemysłowe muszą posiadać ww. dokumenty wydane przez producenta, a w razie potrzeby poparte wynikami badań wykonanych przez niego. Kopie wyników tych badań będą dostarczone przez Wykonawcę Inspektorowi. Jakikolwiek materiał, który nie spełnia tych wymagań będą odrzucone.

2.2. Wymagania szczegółowe

Dane techniczne paneli fotowoltaicznych

Nominalna moc P _{max}	345 W
Napięcie robocze V _{mpp}	33,76 V
Natężenie robocze I _{mpp}	10,22 A
Napięcie Jałowe	40,49 A
Prąd Zwarcia	10,73 A
Sprawność	>19,3 %
Wymiary	1740 mm x 1030 mm x 32 mm
Waga	19,9 kg

Wymagania szczegółowe zgodnie z dokumentacją projektową oraz wytycznymi Zamawiającego.

2.3. Warunki przyjęcia materiałów instalacyjnych na budowę

Materiały do wykonania instalacji kanalizacyjnej mogą być przyjęte na budowę, jeżeli spełniają następujące warunki:

- są zgodne z ich wyszczególnieniem i charakterystyką podaną w dokumentacji projektowej i niniejszej ST,
- są właściwie opakowane i oznakowane w sposób umożliwiający ich pełną identyfikację,
- spełniają wymagane właściwości, wskazane odpowiednimi dokumentami odniesienia,
- posiadają dokumenty świadczące o dopuszczeniu do obrotu lub udostępnieniu na rynku krajowym bądź do jednostkowego zastosowania karty katalogowe lub firmowe wytyczne stosowania.

Niedopuszczalne jest stosowanie materiałów nieznanego pochodzenia.

Przyjęcie materiałów na budowę powinno być potwierdzone wpisem do dziennika budowy lub protokołem przyjęcia materiałów.

2.4. Składowanie materiałów na placu budowy

Składowanie powinno odbywać się z uwzględnieniem poniższych zasad.

1. Dostawa materiałów przeznaczonych do robót elektrycznych powinna nastąpić dopiero po odpowiednim przygotowaniu pomieszczeń magazynowych i składowisk na placu budowy. Jeśli jest to konieczne ze względu na rodzaj materiałów, pomieszczenia magazynowe powinny być zamykane, powinny także zabezpieczać materiały od zewnętrznych wpływów atmosferycznych, a w razie potrzeby umożliwiać utrzymanie wewnątrz odpowiedniej temperatury i wilgotności.
2. Teren składowiska powinien być odpowiedni oświetlony i stosownie do potrzeb ogrodzony.
3. Masa składowanych materiałów nie powinna przekraczać granic wytrzymałości podłoża lub danych części budynku. Dopuszczalne obciążenia (podłoża, pólek itp.) powinny być podane w każdym pomieszczeniu za pomocą widocznego, czytelnego napisu, umieszczonego na tablicy.
4. Składowanie materiałów, aparatów i urządzeń elektrycznych powinno odbywać się w warunkach zapobiegających zniszczeniu, uszkodzeniu lub pogorszeniu się ich właściwości technicznych (jakości) na skutek wpływów atmosferycznych lub czynników fizykochemicznych. Należy zachować wymagania wynikające ze specjalnych właściwości materiałów oraz wymagania w zakresie bezpieczeństwa przeciwpożarowego.
5. Gospodarkę magazynową należy prowadzić zgodnie z wytycznymi gospodarki materiałowej dla przedsiębiorstw budowlano-montażowych i wytycznymi dla przedsiębiorstw wykonujących elektryczne roboty instalacyjno-montażowe. W przypadku braku takich wytycznych, wytyczne gospodarki magazynowej na placu budowy powinny być opracowane przez generalnego wykonawcę robót, jeżeli taki organ został powołany. Jeśli generalny wykonawca nie został powołany, wytyczne gospodarki magazynowej powinno opracować przedsiębiorstwo wykonujące dany rodzaj robót elektrycznych w porozumieniu z kierownikiem budowy.

3. SPRZĘT

Ogólne wymagania dotyczące sprzętu do wykonania robót podano w części „Wymagania ogólne” pkt 3 specyfikacji technicznej.

4. TRANSPORT

4.1. Wymagania ogólne

Ogólne wymagania dotyczące transportu podano w części „Wymagania ogólne” pkt 4 specyfikacji technicznej.

Wykonawca zobowiązany jest do stosowania takich środków transportu, które pozwolą uniknąć uszkodzeń i odkształceń przewożonych materiałów.

Materiały na budowę powinny być przewożone zgodnie z przepisami ruchu drogowego oraz BHP.

Rodzaj oraz liczba środków transportu, powinna gwarantować prowadzenie robót zgodnie z zasadami zawartymi w Dokumentacji Projektowej.

5. WYKONANIE ROBÓT

5.1. Wymagania ogólne

Ogólne wymagania dotyczące wykonania robót podano w części „Wymagania ogólne” pkt 5 specyfikacji technicznej.

Całość prac wykonać zgodnie z Polskim Prawem Budowlanym, Polskimi Normami oraz Warunkami technicznymi Wykonania i Odbioru Instalacji grzewczych COBRTI INSTAL zalecanych przez Ministerstwo Infrastruktury.

Wykonawca jest odpowiedzialny za prowadzenie robót zgodnie z umową oraz za jakość zastosowanych materiałów i wykonywanych robót, za ich zgodność z Dokumentacją Projektową, Specyfikacją Techniczną, wymaganiami oraz

poleceniami Inspektora. Prowadzone roboty powinny odbywać się zgodnie i w warunkach określonych przez polskie prawo budowlane, prawo pracy, przepisy higieniczno sanitarne, przepisy BHP i ppoż., a także stosowane Polskie Normy i Normy Branżowe.

Wykonawca ma przedstawić do akceptacji projekt organizacji i harmonogram robót uwzględniający wszystkie warunki w jakich będą wykonywane roboty związane z wykonawstwem instalacji wody zimnej i ciepłej w budynku.

Przed rozpoczęciem montażu instalacji kierownik robót ma stwierdzić, że:

- obiekt odpowiada warunkom zgodnym z przepisami bezpieczeństwa pracy do prowadzenia robót instalacyjnych,
- elementy budowlano-konstrukcyjne, mające wpływ na montaż instalacji solarnej, odpowiadają założeniom projektowym.

5.2. Wykonanie robót

5.2.1. Trasowanie

Trasowanie należy wykonać uwzględniając konstrukcję budynku oraz zapewniając bezkolizyjność z innymi instalacjami. Trasa instalacji powinna być przejrzysta, prosta i dostępna dla prawidłowej konserwacji i remontów. Wskazane jest, aby trasa przebiegała w liniach poziomych i pionowych w odległości do 30cm od sufitu.

5.2.2. Kucie bruzd

- Bruzdy należy dostosować do średnicy przewodów z uwzględnieniem rodzaju i grubości tynku.
- Zabrania się wykonywania bruzd w cienkich ścianach działowych w sposób osłabiając ich konstrukcję.
- Zabrania się kucia bruzd, przebić w betonowych elementach konstrukcyjno-budowlanych.
- Przy przejściach z jednej strony ściany na drugą lub ze ściany na strop cała rura powinna być pokryta tynkiem.
- Przebicia przez ściany należy wykonywać w taki sposób, aby rurę można było wyginać łagodnymi łukami.
- Zaleca się wykonywanie bruzd sprzętem mechanicznym (bruzdownicami).

5.2.3. Przejścia przewodów przez ściany i stropy

Wszystkie przejścia obwodów instalacji elektrycznych przez ściany, stropy itp. (wewnątrz budynku) muszą być chronione przed uszkodzeniami.

Przejścia wymienione wyżej należy wykonywać w przepustach rurowych.

Obwody instalacji elektrycznych przechodzące przez podłogi muszą być chronione do wysokości bezpiecznej przed przypadkowymi uszkodzeniami. Jako osłony przed uszkodzeniem mechanicznym można stosować rury z tworzyw sztucznych, kształtowniki, korytka blaszane, PCV itp.

5.2.4. Układanie i montaż przewodów

Wszystkie połączenia elementów instalacji fotowoltaicznej może wykonywać jedynie osoba posiadająca co najmniej uprawnienia elektryczne E (do 1 kV) i przeszkolona w zakresie prac montażowych systemów PV. Kable solarne prądu stałego należy układać tak, aby plusowy i minusowy zakreślały możliwie najmniejszą powierzchnię. Powinny być przymocowane do górnego profilu konstrukcji nośnej opaskami zaciskowymi odpornymi na promieniowanie UV czarne (plastikowymi), aby nie miały kontaktu z powierzchnią pod modulem PV. Przewody po stronie DC jak i AC między przetwornicą a rozdzielnią główną ułożyć po trasie najbardziej optymalnej pod względem rozłożenia i długości kabli do układu pomiarowo – rozliczeniowego.

- Instalacje należy wykonywać przewodami wielożyłowymi, kabelkowymi w podwójnej izolacji okrągłymi lub płaskimi.
- Na podłożu z drewna lub innych materiałów palnych można układać przewody na warstwie zaprawy murarskiej grubości co najmniej 5 mm, oddzielającej przewód od ściany.
- Na podłożu drewnianym lub z innego materiału palnego, przewody układać w rurkach instalacyjnych.
- Na elementach drewnianych stosować osprzęt IP 44.
- Przewody wprowadzone do puszek powinny mieć nadwyżkę długości niezbędną do wykonania połączeń.
- Przewód neutralny powinien być nieco dłuższy niż przewody fazowe.
- Zagięcia i łuki w płaszczyźnie przewodu powinny być łagodne. W tym celu należy przeciąć wzdłuż mostki pomiędzy żyłami przewodu nie uszkadzając ich izolacji.
- Podłoże do układania na nim przewodów powinno być gładkie.
- Przewody należy mocować do podłoża w sposób trwały, np. za pomocą klamerek mocowanie należy wykonywać w odstępach około 50 cm, wbijając je tak, aby nie uszkodzić izolacji żył przewodu.
- Do puszek należy wprowadzać tylko te przewody, które wymagają łączenia w puszcze; pozostałe przewody należy prowadzić obok puszek.

Średnica znamionowa rury, mm -	18	21	22	28	37	47	18
Promień łuku, mm	190	190	250	250	350	450	190

- Przed tynkowaniem końce przewodów należy zwinąć w luźny krążek i włożyć do puszek, a puszki zakryć pokrywami lub w inny sposób zabezpieczyć je przed zatynkowaniem.
- Zabrania się układania przewodów bezpośrednio w betonie, w warstwie wyrównawczej podłogi, w złączach płyt itp. bez stosowania osłon w postaci rur.
- W korytkach kablowych przewody prowadzić w sposób uporządkowany, zaleca się co 1,5m mocować przewody do drabinek lub korytek za pomocą opasek kablowych.
- Wyprowadzenie przewodów poza korytko osłonić krótkim odcinkiem rurki instalacyjnej.
- Nad sufitami podwieszanymi przewody prowadzić w rurkach karbowanych na uchwytych montowanych do sufitu lub opaskami do konstrukcji. Przewód może się stykać z konstrukcją sufitu podwieszanego przez rurkę instalacyjną.
- W budynkach zaleca się przewody montować równolegle do ścian i sufitu w odległości ok. 10 cm od sufitu.
- Przewody układać swobodnie, tak aby nie były narażone na naprężenia mechaniczne.

5.2.5. Układanie rur instalacyjnych

- Rury należy układać i mocować w uprzednio zamocowanych uchwytych.
- Łuki z rur sztywnych należy wykonywać przy użyciu gotowych kolanek lub przez wyginanie rur w trakcie ich układania. Najmniejszy dopuszczalny promień łuku powinien wynosić.
- Przy kształtowaniu łuku spłaszczenie rury nie może być większe niż 15% wewnętrznej średnicy rury.
- Łączenie rur należy wykonywać za pomocą połączeń jednokielichowych lub złączek dwukielichowych.

5.2.6. Wciąganie przewodów do rur

Zabrania się układania rur wraz z wciągniętymi w nie przewodami.

5.2.7. Montaż konstrukcji wsporczych i uchwytów:

Konstrukcje wsporcze i uchwyty przewidziane do ułożenia na nich instalacji elektrycznych, bez względu na rodzaj instalacji, powinny być zamocowane do podłoża (ścian, stropów, elementów konstrukcji budynku itp.) w sposób trwały, uwzględniający warunki lokalne i technologiczne, w jakich dana instalacja będzie pracować oraz sam rodzaj instalacji.

Konstrukcję montażową należy mocować równolegle do dłuższej krawędzi dachu z nachyleniem 20-25°, co zapewni optymalne uzyski energetyczne. Połączenie konstrukcji z dachem należy zrealizować za pomocą specjalnych stóp i śrub wkręcanych do poszycia dachu i konstrukcji nośnej pod poszyciem dachu. Konstrukcja może się składać ze stalowych lub aluminiowych perforowanych profili podłużnych, stalowych stelaży ze stopami montażowymi, śrub mocujących profile do powierzchni dachu, elementów mocujących panele fotowoltaiczne do profili aluminiowych.

Projektowaną konstrukcję montażową należy wykonać zgodnie z normami określającymi wpływ czynników zewnętrznych dla II strefy obciążenia opadami śniegu oraz I strefy obciążenia wiatrem.

5.2.8. Montaż modułów PV

Montaż modułów wykonać zgodnie z wytycznymi producenta oraz zaleceniami autora projektu. Należy zachować szczególną uwagę podczas montażu na powierzchnię modułów, aby nie uległa porysowaniu. W przypadku ochrony powierzchni modułów za pomocą folii ochronnej, folię należy usunąć po zamontowaniu i podłączeniu modułów. Nachylenie i położenie paneli powinno być umieszczone najbardziej optymalnie w stosunku do szerokości geograficznej na której będzie znajdowała się farma fotowoltaiczna.

5.2.9. Instalacje wykonywane przewodami w listwach instalacyjnych z tworzywa

Listwy instalacyjne należy mocować do podłoża za pomocą kołków rozporowych lub klejenia.

Na ścianach drewnianych listwy należy mocować za pomocą wkrętów do drewna.

Rozgałęzienia od przewodów ułożonych w listwach instalacyjnych należy wykonywać przy użyciu zacisków odgałęźnych.

W listwach instalacyjnych można układać przewody jednożyłowe lub wielożyłowe.

W jednym kanale listwy należy układać przewody tego samego rodzaju obwodu.

Po ułożeniu i połączeniu oraz zabezpieczeniu przewodów przed wypadnięciem należy listwy zanikać pokrywami.

5.2.10. Instalacje wykonywane przewodami w korytkach kablowych

- Konstrukcje wsporcze i uchwyty przewidziane do ułożenia na nich korytek lub drabinek kablowych powinny być zamocowane do podłoża (ścian, stropów, elementów konstrukcji budynku itp.) w sposób trwały, uwzględniający warunki lokalne i technologiczne, w jakich dana instalacja będzie pracować.
- Wszystkie elementy systemu korytek muszą być tego samego producenta.
- Korytka kablowej montować w odległości ok. 10 cm od ściany.
- Do montażu korytek stosować wysięgniki ściennie lub sufitowe dostosowane do szerokości korytka.
- Rozstaw wysięgników oraz szerokość korytek określić stosownie do ich obciążenia.
- Wysokość zawieszenia korytek:
 - dla sufitów podwieszanych,
 - połowa wysokości pomiędzy sufitami,
 - w piwnicach w odległości ok. 20 cm od sufitu.
- Korytka podlegają ogólnym i lokalnym systemom połączeń wyrównawczych.

- Korytka połączyć przewodem typu LY koloru żółtozielonego o przekroju min 6mm² lub równoważnym.

5.2.11. Pomiary pomontażowe

- Pomiar rezystancji izolacji instalacji,
- Pomiary impedancji pętli zwarciovych,
- Pomiary rezystancji uziemień.

6. KONTROLA JAKOŚCI ROBÓT

Ogólne wymagania dotyczące prowadzenia kontroli jakości robót podano w części „Wymagania ogólne” pkt 6 specyfikacji technicznej.

Kontroli podlegają wszelkie prace wyszczególnione w punkcie 5 niniejszej ST

Badania powinny być przeprowadzone zgodnie z wymaganiami polskich norm. W przypadku, gdy polskie normy nie obejmują badania wymaganego w wymaganiach technicznych lub w dokumentacji technicznej, stosować można wytyczne krajowe lub normy zagraniczne, albo inne procedury zaakceptowane przez Przedstawiciela Zamawiającego.

Wykonawca powinien przekazywać Przedstawicielowi Zamawiającego kopie raportów z wynikami badań jak najszybciej po ich zakończeniu. Wyniki badań powinny być przekazywane Przedstawicielowi Zamawiającego na formularzach dostarczonych przez Przedstawiciela Zamawiającego lub innych, przez niego zaakceptowanych.

7. OBMIAR ROBÓT

Ogólne wymagania dotyczące obmiaru robót podano w części „Wymagania ogólne” pkt 7 specyfikacji technicznej.

Jednostka obmiarową jest metr [m] wykonanego i odebranego przewodu i uwzględniający niżej wymienione elementy składowe, obmierzone według innych jednostek:

- Ułożenie przewodów w metrach [m]
- zamontowanie urządzeń w sztukach [szt.]
- montaż modułów PV: szt., kpl.;
- montaż inwerterów: szt., kpl.

8. ODBIÓR ROBÓT

8.1. Wymagania ogólne

Ogólne wymagania dotyczące prowadzenia odbioru robót podano w części „Wymagania ogólne” pkt 8 specyfikacji technicznej.

8.2. Odbiór częściowy

Jeżeli Wykonawca zakończy całkowicie roboty na wydzielonej części robót, określonej w umowie, to może on wystąpić na piśmie do Przedstawiciela Zamawiającego o dokonanie odbioru częściowego.

8.3. Odbiór robót zanikających, lub ulegających zakryciu

Polega on na ocenie jakości wykonanych robót, które w dalszym procesie realizacyjnym zanikają lub ulegają zakryciu. Odbioru tych robót dokonuje Przedstawiciel Zamawiającego po zgłoszeniu przez Wykonawcę wpisem do dziennika budowy gotowości do odbioru. Odbiór powinien być wykonany nie później niż 3 dni od daty powiadomienia Przedstawiciela Zamawiającego o gotowości do odbioru. W wypadku stwierdzenia przekroczenia tolerancji Przedstawiciel Zamawiającego zarządza rozbiórkę wykonanego elementu na koszt Wykonawcy. Decyzję odbioru, ocenę jakości, oraz zgodę na kontynuowanie robót Przedstawiciel Zamawiającego dokumentuje wpisem do dziennika budowy.

8.4. Odbiór końcowy

Na podstawie zawiadomienia Wykonawcy skierowanego do Przedstawiciela Zamawiającego informującego o całkowitym zakończeniu robót, Przedstawiciel Zamawiającego dokona odbioru końcowego robót. Procedura odbioru (prób) końcowego winna być zgodna z warunkami umowy.

Jeżeli roboty zostały wykonane zgodnie z umową, to zostaną one odebrane i Zamawiający zawiadomi na piśmie Wykonawcę o dokonaniu końcowego odbioru robót. Jeżeli jednak inspekcja końcowa wykaze, że roboty wykonano w sposób niezadowolający, to Wykonawca niezwłocznie przystąpi do wykonania wszystkich niezbędnych korekt na własny koszt. Po wykonaniu korekt zostanie przeprowadzony powtórny odbiór końcowy robót.

Przedstawiciel Zamawiającego dokonuje oceny jakościowej na podstawie przedłożonych dokumentów:

- Oryginał dziennika budowy,
- Oświadczenie kierownika robót elektrycznych, że instalacje zostały wykonane zgodnie z projektem i przepisami Prawa budowlanego,
- Oświadczeniem kierownika budowy (uprawnienia konstrukcyjno-budowlane bez ograniczeń), że konstrukcje wsporcze paneli fotowoltaicznych zostały wykonane zgodnie z projektem wykonawczym konstrukcyjnym, uwzględniającym mocowanie konstrukcji wsporczej do konstrukcji dachu i przepisami Prawa budowlanego,
- Inwentaryzacja powykonawcza,
- Certyfikatów i deklaracji zgodności zastosowanych materiałów,
- Protokołów z przeprowadzonych badań:

W wypadku gdy Przedstawiciel Zamawiającego stwierdzi, że obiekt pod względem przygotowania dokumentacyjnego lub zakresu robót nie jest gotowy do odbioru, wyznacza ponowny termin odbioru.

Przedstawiciel Zamawiającego może powołać komisję odbioru złożoną z przedstawicieli Zamawiającego, Wykonawcy i instytucji opiniujących (PIOŚ, PIP, Straż Pożarna, itp.) oraz instytucji które poniosły częściowe koszty związane z robotami. Przedstawiciele tych instytucji, poza Zamawiającym będą mieć jednak tylko głos doradczy, a decyzje co do odbioru podejmie sam Zamawiający.

9. PODSTAWA PŁATNOŚCI

Ogólne ustalenia dotyczące podstawy płatności podano w części „Wymagania ogólne” pkt 9 specyfikacji technicznej wykonania i odbioru robót budowlanych.

Płatność za wykonane roboty odbywać się będzie na podstawie zapisów zawartych w Umowie z Inwestorem.

10. PRZEPISY ZWIĄZANE

10.1. Normy

PN-HD 60364-7-712:2016-05	Instalacje elektryczne niskiego napięcia -- Część 7-712: Wymagania dotyczące specjalnych instalacji lub lokalizacji - Fotowoltaiczne (PV) układy zasilania
PN-HD 60364	Instalacje elektryczne w obiektach budowlanych
PN-EN 62305-3:2011	Ochrona odgromowa -- Część 3: Uszkodzenia fizyczne obiektów i zagrożenie życia
PN-EN 61173:2002	Ochrona przepięciowa fotowoltaicznych (PV) systemów wytwarzania mocy elektrycznej -- Przewodnik
Norma N SEP-E-004	Elektroenergetyczne i sygnalizacyjne linie kablowe. Projektowanie i budowa

10.2. Ustawy i Rozporządzenia

Ustawa z dnia 7 lipca 1994 r. – Prawo Budowlane (jednolity tekst Dz. U. z 2016 poz. 290)

Ustawa z dnia 16 kwietnia 2004 r. – o wyrobach budowlanych (tekst jednolity Dz. U. z 2016 r. Nr 0, poz. 1570).

Ustawa z dnia 21 grudnia 2000 r. – o dozorze technicznym (Dz. U. Nr 122, poz. 1321 z późn. zmianami – tekst jednolity Dz. U. 2015 Nr 0, poz. 1125.).

Ustawa z dnia 7 czerwca 2001 r. – o zbiorowym zaopatrzeniu w wodę i zbiorowym odprowadzeniu ścieków (Dz. U. Nr 72, poz. 747 z późn. zmianami.).

Rozporządzenie Ministra Infrastruktury z dnia 12.04.2002r. w sprawie warunków technicznych, jakim powinny odpowiadać budynki i ich usytuowanie (Dz.U. Nr.75 poz. 690 z 2002r., z późn. Zmianami).

10.3. Inne dokumenty

Warunki Techniczne Wykonania i odbioru robót budowlano-montażowych opr. CORBTI INSTAL.

Warunki Techniczne Wykonania i odbioru rurociągów z tworzyw sztucznych.

Przepisy i wymagania SANEPID.

SPECYFIKACJA TECHNICZNA WYKONANIA I ODBIORU ROBÓT BUDOWLANYCH

E - 00.02.04

INSTALACJA SSP

SPIS TREŚCI

- 1. WSTĘP**
 - 2. MATERIAŁY**
 - 3. SPRZĘT**
 - 4. TRANSPORT**
 - 5. WYKONANIE ROBÓT**
 - 6. KONTROLA JAKOŚCI ROBÓT**
 - 7. OBMIAR ROBÓT**
 - 8. ODBIÓR ROBÓT**
 - 9. PODSTAWA PŁATNOŚCI**
 - 10. PRZEPISY ZWIĄZANE**
-

1. WSTĘP

1.1. Przedmiot ST

Przedmiotem niniejszej szczegółowej specyfikacji technicznej są wymagania dotyczące wykonania i odbioru robót instalacji SSP oraz instalacji oddymiania klatek schodowych, które zostaną wykonane na podstawie dokumentacji projektowej dla zadania pn. „Budowa Szkoły Podstawowej i Przedszkola Publicznego wraz z zagospodarowaniem terenu i zjazdami z drogi publicznej oraz instalacjami wewnętrznymi i zewnętrznymi: wod-kan, c.o., wentylacja i energetyczna oraz przebudową budynku istniejącego w Ostrowi Mazowieckiej”.

Klasyfikacja wg Wspólnego Słownika Zamówień (CPV):

<i>Grupa</i>	<i>Klasa</i>	<i>Kategoria</i>	<i>Opis</i>
45310000-3			Roboty instalacyjne elektryczne
	45311000-0		Roboty w zakresie okablowania oraz instalacji elektrycznych
		45311100-1	Roboty w zakresie okablowania elektrycznego
		45312100-8	Instalowanie przeciwpożarowych systemów alarmowych
		45314300-4	Instalowanie infrastruktury okablowania
		48600000-4	Pakiety oprogramowania dla baz danych i operacyjne

1.2. Zakres stosowania ST

Szczegółowa specyfikacja techniczna jest dokumentem będącym podstawą do udzielenia zamówienia i zawarcia umowy na wykonanie robót zawartych w punkcie 1.1 niniejszego opracowania.

1.3. Określenia podstawowe

Użyte w niniejszej ST są zgodne ustawą Prawo budowlane, rozporządzeniami wykonawczymi do tej ustawy, nomenklaturą Polskich Norm i aprobat technicznych.

1.4. Zakres robót objętych ST

Roboty, których dotyczy specyfikacja obejmują wszystkie czynności umożliwiające i mające na celu wykonanie systemu sygnalizacji pożaru oraz instalacji oddymiania klatek schodowych.

Szczegóły zgodnie z dokumentacją projektową.

1.5. Wymagania ogólne dotyczące robót

Ogólne wymagania dotyczące robót podano w części „Wymagania ogólne” pkt 1.5 specyfikacji technicznej.

Wykonawca robót jest odpowiedzialny za jakość ich wykonania oraz za zgodność z dokumentacją projektową, ST i poleceniami kierownika robót. Rodzaje (typy) urządzeń, osprzętu i materiałów pomocniczych powinny być zgodne z podanymi w dokumentacji projektowej. Zastosowanie innych rodzajów (typów) urządzeń wymienione w projekcie dopuszczalne jest jedynie pod warunkiem wprowadzenia do dokumentacji projektowej zmian uzgodnionych w trybie określonym w umowie.

2. MATERIAŁY

2.1. Wymagania ogólne

Ogólne wymagania dotyczące materiałów, ich pozyskiwania i składowania podano w części „Wymagania ogólne” pkt 2 specyfikacji technicznej.

Wszystkie materiały użyte do wykonania robót powinny być zgodne z Dokumentacją Projektową, ponadto powinny posiadać niezbędne atesty i dopuszczenia do stosowania w budownictwie na terenie RP i UE.

2.2. Wykaz podstawowych materiałów potrzebnych do wykonania robót

2.2.1. System SSP

- czujka optyczna – adresowalna optyczna czujka dymu,
- czujka ciepła – adresowalna uniwersalna czujka ciepła,
- ręczne ostrzegacze pożaru ROP – natynkowe (ROP)
- sygnalizatory akustyczne - poziom dźwięku alarmu pożarowego z sygnalizatora akustycznego - co najmniej 65 dB lub przekraczający o 5 dB szumy otoczenia trwające dłużej niż 30 s. Poziom dźwięku nie może przekraczać 120 dB w żadnym punkcie oddalonym więcej niż 1 m od urządzenia sygnalizującego.
- Przewody
 - HTKSH 1x2x0,8
 - HTKSH 1x2x1
 - HTKSH 3x2x1
 - HDGs 2x1,5
 - YnTKSYekw 1x2x0,8

2.2.2. Instalacja oddymiania

Centrale oddymiania :

- sterowanie mikroprocesorowe,
- obsługa jednej strefy oddymiania,
- 2 rodzaje pracy:
 - Monitoring – praca ciągła,
 - Alarm – praca krótkotrwałą.
- obsługa do 8 przycisków oddymiania oraz 14 czujek pożarowych,
- współpraca z czujnikami deszczowymi i wiatrowo-deszczowymi,
- zasilanie awaryjne do 72h,
- automatyczna diagnostyka przewodów pod kątem występowania zwarcia lub przerwania.

Przewody:

- HTKSH 3x2x0,8 mm²
- OMY 4x0,8 mm²
- HDGs 3x2,5 mm²
- YnKY 4x1,5 mm²
- HTKSH 3x2x1 mm²

UWAGA: Należy stosować materiały zgodnie z dokumentacją projektową.

3. SPRZĘT

Ogólne wymagania dotyczące sprzętu do wykonania robót podano w części „Wymagania ogólne” pkt 3 specyfikacji technicznej.

Wykonawca przystępując do wykonania SSP winien wykazać możliwość korzystania z następujących maszyn i sprzętu, gwarantujących właściwą jakość prac:

- wiertarka udarowa,
- komputer przenośny z oprogramowaniem i kluczami sprzętowymi do konfiguracji systemu SSP
- urządzenie pomiarowe umożliwiające wykonanie właściwych pomiarów elektrycznych (rezystancja izolacji, rezystancja linii, pomiary impedancji pętli zwarcia) posiadające aktualną deklarację kalibracji;
- przyrząd do pomiaru natężenia dźwięku oraz zrozumiałości mowy zgodnie z PN EN 60849:2001 (lub regulacje równoważne),
- inny drobny sprzęt montażowy.

4. TRANSPORT I SKŁADOWANIE

Ogólne wymagania dotyczące transportu podano w części „Wymagania ogólne” pkt 4 specyfikacji technicznej.

Załadunek, transport, rozładunek i składowanie materiałów do wykonania warstw ochronnych powinny odbywać się tak aby zachować ich dobry stan techniczny. Materiały mogą być przewożone dowolnymi środkami transportu rozmieszczone równomiernie na całej powierzchni ładunkowej i zabezpieczonej przed uszkodzeniem, spadaniem, bądź przesuwaniem.

5. WYKONANIE ROBÓT

5.1. Wymagania ogólne

Wykonawca jest odpowiedzialny za prowadzenie robót zgodnie z umową lub kontraktem, za ich zgodność z dokumentacją projektową i wymaganiami specyfikacji technicznych, oraz poleceniami inspektora nadzoru inwestorskiego.

Wykonawca zapewni ład i porządek w miejscu wykonywania robót oraz zabezpieczy wyposażenie pomieszczeń biurowych i innych pomieszczeń przed ich zniszczeniem. Po zakończeniu robót Wykonawca doprowadzi miejsce ich wykonywania do stanu pierwotnego.

Wykonawca przedstawi inspektorowi nadzoru inwestorskiego do akceptacji projekt organizacji i harmonogram robót.

5.2. Wykonanie instalacji

5.2.1. Ogólne zalecenia

Montaż instalacji powinien być wykonany przez wykwalifikowany personel z zastosowaniem właściwych materiałów. Przed montażem rurek instalacyjnych i listew wykonać trasowanie uwzględniając konstrukcję budynku oraz bezkolizyjność z innymi instalacjami. Ewentualne uszkodzenia istniejących instalacji, zwłaszcza instalacji bezpieczeństwa, należy niezwłocznie zgłosić Inspektorowi Nadzoru, który określi sposób ich naprawy.

Trasa kablowa powinna być prosta, umożliwiająca konserwację i rozbudowę. Trasy powinny być prowadzone w liniach poziomych i pionowych. Konstrukcje wsporcze i uchwyty przewidziane do ułożenia na nich instalacji SSP oraz sprzęt i urządzenia powinny być zamocowane do podłoża w sposób trwały, ognioodporny, uwzględniający warunki lokalne i technologiczne.

Wszystkie przejścia linii SSP przez ściany, stropy itp. powinny być chronione przed uszkodzeniami i uszczelnione materiałami ogniochronnymi, odbudowującymi odporność ogniową tych elementów.

Wszystkie elementy wyposażenia powinny być zainstalowane tak, aby nie zostały pogorszone projektowane warunki chłodzenia.

Urządzenia odłączające powinny być zainstalowane w sposób zapewniający odłączenie instalacji elektrycznej, obwodów lub poszczególnych aparatów, gdy jest to wymagane ze względu na konserwację, sprawdzenie, wykrycie uszkodzenia, naprawę.

Wyposażenie elektryczne powinno być zainstalowane i rozmieszczone tak, aby zapewnić do niego dostęp, gdy to jest niezbędne, t.j.:

- odpowiednia przestrzeń dla umożliwienia montażu oraz wykonania przewidywanych zmian i wymiany poszczególnych części wyposażenia,
- dostęp obsługi do wyposażenia w celu sprawdzenia, przeglądu, konserwacji i napraw.

Wszystkie elementy wyposażenia powinny być dobrane tak, aby były zabezpieczone przed wszelkimi oddziaływaniami oraz warunkami otoczenia i środowiska, na które mogą być narażone.

W przypadku konieczności natychmiastowego wyłączenia zasilania urządzeń SSP należy użyć urządzenia wyłączającego. Powinno ono być łatwo dostępne i odpowiednio oznaczone.

Przewody elektryczne należy układać w sposób podany w Projekcie z zachowaniem 90-minutowej odporności ogniowej całej trasy.

5.2.2. Instalowanie urządzeń

Uwzględniając prawdopodobieństwo powstania pożaru, charakterystyczne zjawiska towarzyszące jego początkowej fazie, warunki budowlane i otoczenia dla zabezpieczanego obiektu wybrano pętlowy system sygnalizacji pożaru oparty na:

- optycznych czujkach dymu
- wielodetektorowych czujkach dymu
- ręcznych ostrzegaczach pożaru
- wskaźnikach zadziałania
- modułach sterująco-monitorujących.

Mocowanie czujników

Czujki instalować w gniazdach na sufitach w miejscach podanych na planach instalacji. Ręczne ostrzegacze pożaru przeznaczone do przekazywania informacji o zauważonym pożarze przez manualne uruchomienie zainstalować w dobrze widocznym miejscu na wysokości 1,4 m od poziomu odniesienia.

W miejscach gdzie wstępuje sufit podwieszany z przestrzenią międzystropową o wysokości minimum 0,5m zastosować czujki optyczne ze wskaźnikiem zadziałania na suficie podwieszanym, należy zapewnić dostęp konserwacyjny do czujki w międzystropiu. W pozostałych przypadkach i na sufitach podwieszanych należy zastosować czujki wielodetektorowe.

Z ochrony czujkami dymu wyjęte są pomieszczenia wilgotne np. łazienki, prysznice, WC oraz palarnie.

Przy montażu czujek należy uwzględnić zgodnie z projektem wytyczne CNBOP odnośnie odległości od innych elementów wyposażenia (m.in. od ścian/przeszkód 0,5m, kratek nawiewnych 1,5m; kratek wywiewnych 0,5m) i zachować max. promień zasięgu czujek.

5.2.3. Konserwacja

Warunkiem niezawodnej pracy systemu sygnalizacji pożaru jest prawidłowa i stała konserwacja urządzeń, którą należy prowadzić zgodnie z odpowiednimi instrukcjami opracowanymi przez producenta tych urządzeń.

6. KONTROLA JAKOŚCI ROBÓT

6.1. Wymagania ogólne

Ogólne wymagania dotyczące prowadzenia kontroli jakości robót podano w części „Wymagania ogólne” pkt 6 specyfikacji technicznej.

6.2. Zasady kontroli jakości robót

Wykonawca jest odpowiedzialny za pełną kontrolę robót, jakość materiałów i urządzeń. Wykonawca zapewni odpowiedni system kontroli oraz możliwość ewentualnego pobierania próbek i badania materiałów i robót. Do obowiązków wykonawcy należy przedstawienie do aprobaty inspektorowi nadzoru inwestorskiego programu zapewnienia jakości zawierającego wykaz używanego sprzętu i narzędzi, sposób i procedurę przeprowadzania pomiarów i badań, sposób postępowania z materiałami, itp.

6.3. Czynności kontrolne etapowe

Czynności kontrolne etapowe obejmują sprawdzenie jakości wykonania części instalacji, a zwłaszcza robót zanikających. Należy uwzględnić między innymi:

- sprawdzenie ciągłości żył przewodów,
- pomiar rezystancji izolacji przewodów,
- pomiar pojemności przewodów,
- pomiar poziomów i jakości sygnałów.

W miarę postępu robót wykonawca zobowiązany jest do przeprowadzenia wszystkich niezbędnych prób i pomiarów dla kolejnych fragmentów instalacji.

Wykonanie odnośnych prób powinno być niezwłocznie odnotowane w dzienniku budowy.

6.4. Czynności kontrolne końcowe

Po zakończeniu robót należy sprawdzić:

- zgodność wykonania instalacji z dokumentacją techniczną oraz z ewentualnymi zmianami zapisanymi w dzienniku budowy, a także zgodność z przepisami szczegółowymi, instrukcjami producentów, odpowiednimi Polskimi Normami oraz wiedzą techniczną,
- jakość wykonania instalacji,
- spełnienie przez instalację wymagań w zakresie minimalnych dopuszczalnych poziomów sygnału oraz jego jakości,
- zgodność oznakowania z Polskimi Normami.

W przypadku nie zadowalającej jakości robót lub użytych materiałów wykonawca będzie musiał wykonać na własny koszt niezbędne poprawki i wymiany instalacji.

Przed oddaniem do użytku wykonawca powinien dokonać uruchomienia instalacji i zademonstrować jej prawidłowe działanie zgodnie z dokumentacją techniczną i specyfikacją techniczną.

7. OBMIAR ROBÓT

Ogólne wymagania dotyczące obmiaru robót podano w części „Wymagania ogólne” pkt 7 specyfikacji technicznej.

Jednostką obmiarową jest :

- [m] dla przewodów i niektórych elementów osprzętu elektroinstalacyjnego montażowego,
- [szt] dla zastosowanych niektórych elementów instalacji i niektórych elementów osprzętu elektroinstalacyjnego montażowego,
- [kpl] dla czujek, central czy sygnalizatorów.

8. ODBIÓR ROBÓT

8.1. Ogólne zasady odbioru robót

Występują następujące rodzaje odbiorów: odbiór częściowy, odbiór etapowy, odbiór robót zanikających lub ulegających zakryciu, odbiór końcowy, odbiór po okresie rękojmi, odbiór ostateczny (pogwarancyjny). Ponadto występuje odbiór instalacji i urządzeń technicznych. Zasady odbiorów robót może określać umowa o roboty budowlane.

8.2. Odbiór robót zanikających i ulegających zakryciu

Wszystkie części robót zanikających oraz ulegających zakryciu takie jak układanie przewodów pod tynkiem itp. muszą być zgłaszane przez wykonawcę do odbioru przez inspektora nadzoru inwestorskiego.

8.3. Zasady ostatecznego odbioru robót

Odbioru należy dokonać według PKN – CEN/TS 54 – 14 Systemy sygnalizacji Pożarowej oraz z normą PN EN 60849 (lub regulacje równoważne).

Po zakończeniu prac odbioru końcowego robót powinna dokonać komisja w składzie:

- przedstawiciel inwestora,
- przedstawiciel wykonawcy,
- projektant,
- specjalista d/s ochrony ppoż. w obiekcie,
- przyszły konserwator systemu,
- przedstawiciel firmy ubezpieczającej.

Komisja w w/w składzie powinna wykonać m.in. następujące czynności :

- sprawdzenie użytych materiałów w zakresie zgodności z projektem i normami,
- sprawdzenie jakości wykonania instalacji i jej zgodność z projektem,
- wykonanie wymaganych pomiarów;

W czasie ostatecznego odbioru robót, przy przekazywaniu instalacji do eksploatacji wykonawca zobowiązany jest dostarczyć Zamawiającemu następujące dokumenty:

- Oświadczenie Kierownika Robót o zgodności wykonania robót z dokumentacją techniczną i obowiązującymi przepisami,
- Dokumentację Projektową z naniesionymi poprawkami powykonawczymi,
- Dziennik budowy (jeżeli występuje jako odrębny dla przedmiotowych robót),
- Protokoły wszelkich wymaganych badań i pomiarów,
- Certyfikaty, aprobaty techniczne na urządzenia i wszelkie inne wyroby zastosowane w instalacji (systemie),
- Dokumentacje techniczno-ruchowe oraz instrukcje obsługi, programowania i konserwacji zainstalowanych urządzeń.
- Deklaracje zgodności.

8.4. Szkolenie

Wyznaczone przez Użytkownika osoby zatrudnione w obiekcie powinny być zapoznane z działaniem systemów DSO i SSP. Szkolenie powinien przeprowadzić wykonawca systemu. Udział w szkoleniu powinien zostać potwierdzony na piśmie, które zostaje dołączone do akt osobowych pracownika.

8.5. Dokumentacja

W pomieszczeniu ochrony gdzie zainstalowane jest zewnętrzne pole obsługi systemu SAP należy umieścić:

- o instrukcje obsługi dla systemu SSP;
- o książkę rejestrową dla systemów SSP;
- o instrukcję postępowania w przypadku alarmów pożarowych, uszkodzeniowych (numer telefonu straży pożarnej, kierownika obiektu, serwisu),
- o plan obiektu z naniesioną lokalizacją poszczególnych elementów systemu.

Dokumentacja powykonawcza powinna zawierać:

- o charakterystykę obiektu;
- o opis funkcjonalny systemów;
- o opis techniczny systemów;
- o rozmieszczenie urządzeń;
- o przebiegi tras kablowych;
- o schematy blokowe;
- o specyfikację zastosowanych urządzeń;
- o wykaz urządzeń i materiałów;
- o wskazówki dla administratora i konserwatora;
- o instrukcję obsługi dla administratora systemu;

9. PODSTAWA PŁATNOŚCI

Ogólne ustalenia dotyczące podstawy płatności podano w części „Wymagania ogólne” pkt 9 specyfikacji technicznej.

Płatność za wykonane roboty odbywać się będzie na podstawie zapisów zawartych w umowie z Inwestorem.

10. PRZEPISY ZWIĄZANE

10.1. Normy

PKN-CEN/TS 54-14 (lub regulacje równoważne) Systemy sygnalizacji pożarowej. Część 14: Wytyczne planowania, projektowania, instalowania, odbioru i konserwacji;

PN-EN 60849:2001 (lub regulacje równoważne) Dźwiękowe systemy ostrzegawcze

PN –EN – 60286-16 (lub regulacje równoważne) Urządzenia systemów elektroakustycznych – część 16; Obiektywna ocena zrozumiałości mowy z wykorzystaniem współczynnika jakości transmisji

EN-54-16:2011 (lub regulacje równoważne) Systemy sygnalizacji pożarowej – część 16: Centrale dźwiękowych systemów ostrzegawczych

PN-87/E- 05110/04, PN-76/E-05125 (lub regulacje równoważne) Przepusty kablowe, linie kablowe

BN-76/8984-19 (lub regulacje równoważne) Telekomunikacyjne sieci kablowe miejscowe. Ogólne wymagania

BN-73/9371-03 (lub regulacje równoważne) Uziemienie urządzeń telekomunikacji przewodowej. Ogólne wymagania i badania

10.2. Inne dokumenty

Rozporządzenie Ministra Infrastruktury z dnia 12 kwietnia 2002 r. w sprawie warunków technicznych, jakim powinny odpowiadać budynki i ich usytuowanie;

Rozporządzenie Ministra Spraw Wewnętrznych i Administracji z dnia 7 czerwca 2010 r. w sprawie ochrony przeciwpożarowej budynków, innych obiektów budowlanych i terenów;

Rozporządzenie Ministra Spraw Wewnętrznych i Administracji z dnia 20 czerwca 2007r. w sprawie wykazu wyrobów służących zapewnieniu bezpieczeństwa publicznego lub ochronie zdrowia i życia oraz mienia, a także zasad wydawania dopuszczenia tych wyrobów do użytkowania;

Rozporządzenie Ministra Spraw Wewnętrznych i Administracji z dnia 27 kwietnia 2010r. zmieniające rozporządzenie w sprawie wykazu wyrobów służących zapewnieniu bezpieczeństwa publicznego lub ochronie zdrowia i życia oraz mienia, a także zasad wydawania dopuszczenia tych wyrobów do użytkowania;

Rozporządzenie Ministra Gospodarki z dnia 17 września 1999r., w sprawie bezpieczeństwa i higieny pracy przy urządzeniach i instalacjach energetycznych (Dz. U. nr 80 z 1999r., poz. 912);

Rozporządzenie Ministra Infrastruktury z dnia 6 lutego 2003r., w sprawie bezpieczeństwa i higieny pracy podczas wykonywania robót budowlanych (Dz. U. nr 47 z 2003r., poz. 401);

Ustawa z dnia 7 lipca 1994 r. Prawo budowlane;
Ustawa o dozorze technicznym, Dz. U. Nr 122/1321/2000;
Ustawa z dnia 24 sierpnia 1991 o ochronie przeciwpożarowej wraz z aktami wykonawczymi;
Ustawa w sprawie oceny zgodności, wzoru deklaracji zgodności oraz sposobu znakowania wyrobów budowlanych dopuszczonych do obrotu i powszechnego stosowania w budownictwie, Dz. U. Nr. 113/728/1998;
Ustawa o prawie autorskim i prawach pokrewnych, Dz.U. Nr 94/24/1983;
Wytyczne CNBOP "Podstawowe zasady projektowania automatycznych systemów sygnalizacji pożarowej"

SPECYFIKACJA TECHNICZNA WYKONANIA I ODBIORU ROBÓT BUDOWLANYCH

S - 00.01.01

ZEWNĘTRZNA INSTALACJA WODY

SPIS TREŚCI

- 1. WSTĘP**
 - 2. MATERIAŁY**
 - 3. SPRZĘT**
 - 4. TRANSPORT**
 - 5. WYKONANIE ROBÓT**
 - 6. KONTROLA JAKOŚCI ROBÓT**
 - 7. OBMIAR ROBÓT**
 - 8. ODBIÓR ROBÓT**
 - 9. PODSTAWA PŁATNOŚCI**
 - 10. PRZEPISY ZWIĄZANE**
-

1. WSTĘP

1.1. Przedmiot ST

W niniejszym rozdziale omówiono ogólne wymagania dotyczące wykonania i odbioru robót budowlanych związanych z wykonaniem zewnętrznej instalacji wody, które zostaną wykonane na podstawie dokumentacji projektowej dla zadania pn. „Budowa Szkoły Podstawowej i Przedszkola Publicznego wraz z zagospodarowaniem terenu i zjazdami z drogi publicznej oraz instalacjami wewnętrznymi i zewnętrznymi: wod-kan, c.o., wentylacja i energetyczna oraz przebudową budynku istniejącego w Ostrowi Mazowieckiej”.

Klasyfikacja wg Wspólnego Słownika Zamówień (CPV)

<i>Grupa</i>	<i>Klasa</i>	<i>Kategoria</i>	<i>Opis</i>
45200000-9			Roboty budowlane w zakresie wznoszenia kompletnych obiektów budowlanych lub ich części oraz roboty w zakresie inżynierii lądowej i wodnej
	45230000-8		Roboty budowlane w zakresie budowy rurociągów, linii komunikacyjnych i elektroenergetycznych, autostrad, dróg, lotnisk i kolei; wyrównywanie terenu
		45231300-8	Roboty budowlane w zakresie budowy wodociągów i rurociągów do odprowadzania ścieków

1.2. Zakres stosowania ST

Specyfikacja techniczna jest dokumentem będącym podstawą do udzielenia zamówienia i zawarcia umowy na wykonanie robót zawartych w pkt 1.1.

1.3. Określenia podstawowe

Użyte w niniejszej ST są zgodne ustawą Prawo budowlane, rozporządzeniami wykonawczymi do tej ustawy, nomenklaturą Polskich Norm i aprobat technicznych.

Użyte w ST wymienione poniżej określenia należy rozumieć w każdym przypadku następująco:

Wodociąg - rurociąg wraz z przyłączami i wyposażeniem służący do przesyłania lub rozprowadzania zimnej wody z miejsca czerpania do miejsca odbioru.

Przewód wodociągowy – rurociąg wraz z urządzeniami przeznaczonymi do dostarczenia wody odbiorcom.

Przewód wodociągowy rozdzielczy – przewód wodociągowy doprowadzający wodę od przewodu magistralnego do przyłączy domowych i innych punktów czerpalnych.

Rura ochronna – rura stalowa dla zabezpieczenia wodociągu.

Zasuwy – armatura wbudowana w wodociąg służący do zamknięcia odpływu wody dla wyłączenia uszkodzonego lub naprawianego odcinka wodociągu.

Bloki oporowe – mają zastosowanie dla wodociągów, przy których nie można liczyć na przeniesienie sił osiowych wzdłuż przewodu. Stosowane są na kolanach, łukach i odgałęzieniach.

1.4. Zakres robót objętych ST

Ustalenia zawarte w niniejszej specyfikacji obejmują wszystkie czynności konieczne do wykonania przekładki sieci wodociągowej kolidujących z projektowaną budową szkoły i przedszkola oraz przyłącza wodociągowego, przy użyciu materiałów odpowiadających wymaganiom norm, certyfikatów lub aprobat technicznych.

1.5. Ogólne wymagania dotyczące robót

Ogólne wymagania dotyczące robót podano w części „Wymagania ogólne” pkt 1.5 specyfikacji technicznej.

Wykonawca jest odpowiedzialny za realizację robót zgodnie z dokumentacją projektową, specyfikacją techniczną, poleceniami nadzoru autorskiego i inwestorskiego oraz zgodnie z art. 5, 22, 23 i 28 ustawy Prawo budowlane, „Warunkami technicznymi wykonania i odbioru robót budowlano-montażowych. Tom II Instalacje sanitarne i przemysłowe”.

Odstępstwa od projektu mogą dotyczyć jedynie dostosowania instalacji do wprowadzonych zmian konstrukcyjno-budowlanych, lub zastąpienia zaprojektowanych materiałów – w przypadku niemożliwości ich uzyskania – przez inne materiały lub elementy o co najmniej nie gorszych charakterystykach i trwałości. Wszelkie zmiany i odstępstwa od zatwierdzonej dokumentacji technicznej nie mogą powodować obniżenia wartości funkcjonalnych i użytkowych instalacji, a jeżeli dotyczą zamiany

materiałów i elementów określonych w dokumentacji technicznej na inne, nie mogą powodować zmniejszenia trwałości eksploatacyjnej.

Wykonawca nie może wykorzystywać błędów w Dokumentacji Projektowej lub ich pomijać. O ich wykryciu powinien natychmiast powiadomić Inspektora, który w porozumieniu z projektantem dokona odpowiednich zmian lub poprawek. Dane określone w Dokumentacji Projektowej i w ST uważane są za wartości docelowe, od których dopuszczalne są odchylenia w ramach określonego przedziału tolerancji. Cechy materiałów muszą być jednorodne i wykazywać zgodność z określonymi wymogami, a rozrzuty tych cech nie mogą przekraczać dopuszczalnego przedziału tolerancji. W przypadku, gdy roboty lub materiały nie będą w pełni zgodne z Dokumentacją Projektową lub ST i wpłynie to na zmianę parametrów wykonanych elementów budowlanych, to takie materiały winny być niezwłocznie zastąpione innymi, a roboty wykonane od nowa na koszt Wykonawcy.

2. MATERIAŁY

2.1. Wymagania ogólne

Ogólne wymagania dotyczące materiałów, ich pozyskiwania i składowania podano w części „Wymagania ogólne” pkt 2 specyfikacji technicznej.

Materiały do budowy instalacji kanalizacyjnej powinny być zgodne z dokumentacją projektową, odpowiednimi normami lub posiadać świadectwo dopuszczenia do powszechnego stosowania w budownictwie.

Inspektor Nadzoru Inwestorskiego może dopuścić do użycia tylko te materiały, które posiadają:

- certyfikat na znak bezpieczeństwa wykazujący, że zapewniono zgodność z kryteriami technicznymi określonymi na podstawie Polskich Norm, aprobat technicznych oraz właściwych przepisów i dokumentów technicznych,
- deklarację zgodności lub certyfikat zgodności z: Polską Normą, aprobatą techniczną, w przypadku wyrobów, dla których nie ustanowiono Polskiej Normy, jeżeli nie są objęte certyfikacją określoną w pkt 1 i które spełniają wymogi ST.

W przypadku materiałów, dla których ww. dokumenty są wymagane przez ST, każda partia dostarczona do robót będzie posiadać te dokumenty, określające w sposób jednoznaczny jej cechy. Produkty przemysłowe muszą posiadać ww. dokumenty wydane przez producenta, a w razie potrzeby poparte wynikami badań wykonanych przez niego. Kopie wyników tych badań będą dostarczone przez Wykonawcę Inspektorowi Nadzoru Inwestorskiego. Jakiegokolwiek materiały, które nie spełniają tych wymagań będą odrzucone.

2.2. Wykaz podstawowych materiałów potrzebnych do wykonania prac

2.2.1. Zestawienie materiałów potrzebnych do przebudowy sieci wodociągowej

- Rury PE SDR 11 Ø 350 x 32, 2
- Rury PE SDR 11 Ø 160 x 14,6
- Trójnik kołnierzowy 300/300/300
- Trójnik kołnierzowy 300/80/800
- Zasuwa żeliwna DN 80
- Zasuwa żeliwna DN 100
- Zasuwa żeliwna DN 300
- Kształtka "N" Ø 100
- Zwężka dwukołnierzowa FFR 150/100
- Zwężka dwukołnierzowa FFR 300/150
- Kołnierz ślepy 300
- Kołnierz ślepy 150
- Kołnierz ślepy 100
- Skrzynka do zasuw "teleskopowa" h=200
- Teleskopowa obudowa do zasuw h=1,3 m
- Hydrant nadziemny żeliwny z podwójnym zamknięciem zabezp. w przyp. złamania - DN 100

2.2.2. Zestawienie podstawowych materiałów potrzebnych do wykonania przyłącza wodociągowego

- rury PE SDR 11 PE Ø 90 x 8,2 mm na ciśnienie 1,0 MPa
- trójnik
- zasuwa odcinająca
- tuleja ochronna Ø100 z łańcuchami uszczelniającymi
- wodomierz typ JS Ø 40 mm

Lokalizacja oraz wymagania szczegółowe stawiane materiałom, zgodnie z dokumentacją projektową oraz ustaleniami z Autorem projektu i Zamawiającym. Należy stosować materiały zgodnie z dokumentacją projektową.

3. SPRZĘT

Ogólne wymagania dotyczące sprzętu do wykonania robót podano w części „Wymagania ogólne” pkt 3 specyfikacji technicznej.

Wykonawca jest zobowiązany do używania jedynie takiego sprzętu, który nie spowoduje niekorzystnego wpływu na jakość wykonywanych robót i będzie gwarantować przeprowadzenie robót, zgodnie z zasadami określonymi w Dokumentacji Projektowej i ST. W przypadku braku ustaleń w wymienionych dokumentach, zasady pracy sprzętu powinny być uzgodnione i zaakceptowane przez inspektora nadzoru inwestorskiego. Sprzęt należący do Wykonawcy lub wynajęty do wykonania robót musi być utrzymywany w dobrym stanie technicznym i w gotowości do pracy.

Wykonawca dostarczy, na żądanie, Inspektorowi nadzoru inwestorskiego kopie dokumentów potwierdzających dopuszczenie sprzętu do użytkowania, tam gdzie jest to wymagane przepisami. Jeżeli przewiduje się możliwość wariantowego użycia sprzętu przy wykonywanych robotach, Wykonawca powiadomi Inspektora nadzoru inwestorskiego o swoim zamiarze wyborze i uzyska jego akceptację.

Wybrany sprzęt po akceptacji, nie może być później zmieniany bez zgody Inspektora. Jakikolwiek sprzęt, maszyny, urządzenia i narzędzia nie gwarantujące zachowania warunków technologicznych, nie zostaną przez Inspektora nadzoru inwestorskiego dopuszczone do robót. Wykonawca jest zobligowany do skalkulowania kosztów jednorazowych sprzętu w cenie jednostkowej robót do których ten sprzęt jest przeznaczony. Koszty transportu sprzętu nie podlegają oddzielnej zapłacie.

Wykonawca przystępujący do wykonania wodociągu powinien wykazać się możliwością korzystania z następującego sprzętu:

- Kop.j-nacz.na p.gas.0.25m3
- Prościarka do rur PE
- Samochód dostawczy do 0,9t
- Samochód samowyladowczy 5t
- Samochód skrzyniowy 5t
- Spawarka elektryczna wirująca 300A
- Ubijak spalinowy 200kg
- Zagęszcz.wibr.spal.70-90m3/h
- Zgrzewarka doczołowa do rur PE
- Żuraw samochodowy do 4t

4. TRANSPORT

4.1. Wymagania ogólne

Ogólne wymagania dotyczące transportu podano w części „Wymagania ogólne” pkt 4 specyfikacji technicznej.

Przewiduje się przewóz urządzeń dla wszystkich instalacji od producenta na plac budowy lub z hurtowni i magazynów na plac budowy.

4.2. Transport rur przewodowych i ochronnych

Transport i składowanie rur i kształtek muszą być przeprowadzane przy ciągłej obserwacji właściwości tworzyw sztucznych i zewnętrznych warunków panujących podczas procesu tak, aby wyroby nie były poddawane żadnym szkodom. Rury i kształtki nie powinny mieć kontaktu z żadnym innym materiałem, który mógłby uszkodzić tworzywo sztuczne. Rury w odcinkach prostych w czasie transportu powinny być ułożone ściśle obok na całej powierzchni i zabezpieczone przed przesuwaniem się. Wolne końce rur w odcinkach prostych wystające poza skrzynię ładunkową nie mogą być dłuższe niż 1m. Rury w zwojach należy transportować w taki sposób, by nie było możliwe ich przesuwanie. Przy czym średnice zwojów nie mogą być mniejsze od dopuszczalnych. Zaleca się transport rur w zwojach w pozycji pionowej. Pojazd musi posiadać wsporniki boczne w rozstawie max 2 m.

W trakcie ładowania, rozładowywania i składowania należy zabezpieczyć rury przed uszkodzeniami mechanicznymi. Zabronione jest rzucanie rur i przesuwanie po podłożu. Załadunek i rozładunek powinien być ręczny lub mechaniczny przy pomocy pasów z tkaniny lub lin konopnych. Wyładunek rur w wiązkach wymaga użycia podnośnika widłowego z płaskimi widkami lub dźwigu z belką (trawersem). Nie wolno stosować zawiesi z lin stalowych lub łańcuchów. Gdy rury zostały załadowane teleskopowo (rury o mniejszej średnicy wewnątrz rur o większej średnicy) przed rozładunkiem wiązki należy wyjąć rury "wewnętrzne". Gdy rury są rozładowywane pojedynczo można je zdejmować ręcznie (do średnicy 250 mm) lub z użyciem podnośnika widłowego. Dopuszcza się składowanie rur na podłożu równym, gładkim i miękkim, najkorzystniej drewnianym, nie powodującym uszkodzenia rur. Rury należy chronić przed bezpośrednim działaniem promieni słonecznych (szczególnie rury w kolorach innym niż czarny). Przy braku zadaszenia można stosować plandeki, folie i inne materiały nieprzepuszczające światła. Temperatura przechowywania rur nie powinna przekraczać 30°C.

Wykonawca jest zobowiązany do stosowania jedynie takich środków transportu które nie wpłyną niekorzystnie na jakość wykonywanych robót. Na środkach transportu przewożone materiały powinny być zabezpieczone przed ich przemieszczeniem i układane zgodnie z warunkami transportu wydanymi przez ich wytwórcę.

Przewiduje się przewóz rur oraz wszystkich elementów instalacji i wyposażenia od producenta na plac budowy lub z hurtowni i magazynów na plac budowy.

Materiały i urządzenia mogą być przewożone dowolnymi środkami transportu rozmieszczone równomiernie na całej powierzchni ładunkowej i zabezpieczone przed uszkodzeniem, spadaniem lub przesuwaniem.

Sposób transportu poszczególnych elementów oraz rur podaje producent w swoich wytycznych. Należy ściśle stosować się do jego wytycznych.

Liczba środków transportu powinna gwarantować prowadzenie robót zgodnie zasadami sztuki budowlanej i wykonanie ich w terminie przewidzianym w umowie.

Przy za- i wyładunku oraz przewożeniu na środkach transportu należy przestrzegać przepisów obowiązujących w transporcie drogowym.

Przy ruchu po drogach publicznych środki transportowe muszą spełniać wymagania przepisów ruchu drogowego.

Wymagania dotyczące przewozu po drogach publicznych: Przy ruchu na drogach publicznych pojazdy będą spełniać wymagania dotyczące przepisów ruchu drogowego w odniesieniu do dopuszczalnych obciążeń na osie i innych parametrów technicznych. Środki transportu nie odpowiadające warunkom dopuszczalnych obciążeń na osie mogą być dopuszczone przez właściwy zarząd drogi pod warunkiem przywrócenia stanu pierwotnego użytkowanych odcinków dróg na koszt Wykonawcy. Wykonawca będzie usuwać na bieżąco, na własny koszt wszelkie zanieczyszczenia spowodowane jego pojazdami na drogach publicznych oraz dojazdach do terenu budowy.

5. WYKONANIE ROBÓT

5.1. Wymagania ogólne

Ogólne wymagania dotyczące wykonania robót podano w części „Wymagania ogólne” pkt 5 specyfikacji technicznej.

Wykonawca jest odpowiedzialny za prowadzenie robót zgodnie z umową oraz za jakość zastosowanych materiałów i wykonywanych robót, za ich zgodność z Dokumentacją Projektową, Specyfikacją Techniczną, wymaganiami oraz poleceniami Inspektora.

Wszelkie uzasadnione i uzgodnione zmiany w stosunku do projektu należy zaznaczyć wyraźnie w dokumentacji powykonawczej z potwierdzeniem i akceptacją inspektora nadzoru.

Wykonanie i odbiór zgodnie ze sztuką techniczną, instrukcjami producentów zastosowanych materiałów i urządzeń, oraz zgodnie z wymaganiami technicznymi COBRTI-INSTAL Zeszyt 3 "Warunki Techniczne wykonania i odbioru sieci wodociągowych".

Po wykonaniu projektowanego uzbrojenia i przed jego zasypaniem należy przeprowadzić geodezyjną inwentaryzację.

5.2. Roboty ziemne

5.2.1. Wykopy

Teren budowy i wykopy należy zabezpieczyć przed dostępem osób niepowołanych, właściwie oznakować, ogrodzić i oświetlić. Zapewnić bezpieczne dojścia do posesji i awaryjny dojazd. Ruch kołowy w pasie drogowym należy prowadzić zgodnie z projektem organizacji ruchu drogowego na czas robót.

Do robót ziemnych można przystąpić po uzyskaniu zgody właściciela terenu oraz po geodezyjnym wytyczeniu tras i lokalizacji obiektów. Z tyżenia geodezyjnego należy wykonać szkic tyżenia.

Przewody układać w wykopie umocnionym w wykopach wąskoprzestrzennych o ścianach umocnionych wypraskami stalowymi układanymi poziomo od najniższego punktu w suchym odwodnionym wykopie zgodnie z instrukcją i wytycznymi producenta rur. W przypadku występowania wód gruntowych należy wykonać odwodnienie wykopów.

Umocnienie wykopu powinno obejmować całą wysokość wykopu od dna do 20 – 30 cm powyżej poziomu wykopu. Minimalną szerokość strefy roboczej wewnątrz umocnienia dostosować do średnicy projektowanej sieci. Wykonawca przed przystąpieniem do robót ziemnych przedstawi do akceptacji sposób zabezpieczenia wykopów i harmonogram wykonywanych prac ziemnych.

Wykopy pod przewody wykonać mechanicznie. W miejscach zbliżeń do istniejącego uzbrojenia roboty ziemne wykonywać ręcznie (wykonać ręczne przekopy kontrolne). Pogłębianie wykopu do rzędnej projektowanej na wys. 10 – 20 cm wykonywać ręcznie. Podłoże przygotować tak aby poszczególne rury spoczywały równomiernie na dnie. W podłożu, pod projektowane odcinki przyłącza i instalacji doziemnej nie może występować gruz i kamienie.

W trakcie robót ziemnych przestrzegać ustaleń norm:

PN-B-06050:1999 – Geotechnika – Roboty ziemne – Wymagania ogólne

PN-B-10736:1999 – Roboty ziemne – Wykopy otwarte dla przewodów wodociągowych i kanalizacyjnych. Warunki techniczne wykonania oraz obowiązujących warunków technicznych i bhp.

Roboty ziemne w miejscach występujących kolizji należy wykonywać ręcznie z zachowaniem szczególnej ostrożności. Odkryte uzbrojenie podziemne należy zabezpieczyć przed uszkodzeniem w razie potrzeby podparcia liniowo na całej długości. Należy stosować tradycyjne metody podparcia lub podwieszenia. Na skrzyżowaniu z kablem telekomunikacyjnym oraz energetycznym należy na kablach założyć rury ochronne dla każdej kolizji. Przy zbliżeniach na odległość mniejszą niż 1,0 m projektowanych sieci do istniejącego uzbrojenia należy zastosować rurę ochronną na istniejącym uzbrojeniu. W przypadku wystąpienia kolizji z istniejącym uzbrojeniem, zmiany lub przebudowę należy dokonać w porozumieniu z Projektantem i Inspektorem Nadzoru.

5.2.2. Posadowienie przewodów

Przewody należy posadowić na podsypce piaszczystej uformowanej na kąt 90°, tak aby do podłoża przylegała 1/4 obwodu rury. W przypadku wystąpienia gruntów spoistych lub kamieni przewody posadowić na zagęszczonej podsypce piaszczystej grubości 10 cm dla przewodów wodociągowych oraz o grubości 15 cm dla kanalizacji sanitarnej i kanalizacji deszczowej.

Niezależnie od sposobu posadowienia, dodatkowo przewody z tworzyw sztucznych do wysokości 30 cm powyżej wierzchu rury należy zabezpieczyć obsypką ochronną z piasku średniego. Zarówno podsypki jak i obsypki ochronne należy zagęścić. Stopień zagęszczenia podsypki i obsypki winien być kontrolowany i wynosić wg standardowej próby Proctora I = 95%

5.2.3. Zasyпка przewodów

Po zakończeniu robót montażowych i wykonaniu prób ciśnienia przewody zasypywać warstwami do wysokości 30 cm powyżej klucza w sposób ręczny piaskiem pozbawionym kamieni, a następnie mechanicznie gruntem rodzimym. Zasypkę prowadzić z dokładnym zagęszczeniem.

Wykonawcę robót zobowiązuje się do zagęszczenia gruntu dla uzyskania stopnia zagęszczenia $w_z = 0,98$

5.3. Ogólne zasady montażu elementów instalacji

Przy montażu rur z tworzyw sztucznych przestrzegać instrukcji wydanych przez producentów rur i „Warunków technicznych wykonania i odbioru rurociągów z tworzyw sztucznych” wydanych przez Polską Korporację Techniki Sanitarnej, Grzewczej, Gazowej i Klimatyzacji” - Warszawa 1994 r. oraz WTW i OSW z 2001 r. i WTW i OSK z 2003 r. oraz PN-B-10725:1997.

Montaż przewodów można realizować przy temperaturach otoczenia od +5°C do +30°C.

Do robót montażowych można przystąpić po starannym wyrównaniu podłoża, wykonaniu podsypki piaszczystych.

Przed opuszczeniem rur do wykopu należy sprawdzić ich stan techniczny (nie mogą mieć uszkodzeń). W trakcie montażu należy zwracać uwagę na to, aby rury przylegały na całej długości do podłoża.

Przewody układać na odpowiednio przygotowanym podłożu zgodnie z instrukcją producenta rur. Nad rurociągiem z PE na wysokości ok. 20 cm należy ułożyć niebieską taśmę lokalizacyjną. Do górnej tworzącej przewodu wodociągowego mocować drut sygnalizacyjny miedziany DY6 z wprowadzeniem do skrzynki zasuw i połączeniem z zestawem wodomierzowym (zakończyć opaską zaciskową metalową).

Opuszczanie i układanie przewodu na dnie wykopu może odbywać się dopiero po przygotowaniu podłoża. Przed opuszczeniem rur do wykopu należy sprawdzić ich stan techniczny - nie mogą mieć uszkodzeń - oraz zabezpieczyć je przed zniszczeniem poprzez wprowadzenie do rur tymczasowych zamknięć w postaci zaślepek, korków itp. W trakcie montażu należy zwracać uwagę na to, aby rury przylegały na całej długości do podłoża.

Przed zakończeniem dnia roboczego bądź przed zejściem z budowy należy zabezpieczyć końce ułożonego kanału przed zamuleniem.

Różnice rzędnych ułożonego przewodu od przewidzianych w Dokumentacji Budowy nie mogą w żadnym punkcie przewodu przekraczać $\pm 0,5$ cm. Odchylenie osi ułożonego przewodu od ustalonego w planie nie może przekraczać 10 cm.

Przy połączeniach kołnierzych śruby przeciwległe należy dokręcać parami równomiernie na całym obwodzie. Gwintowany rdzeń śruby powinien wystawać ponad nakrętkę na wysokość równą średnicy śruby, nie więcej jednak niż 25 mm.

Odcinki przewodu wodociągowego przed i za zestawem wodomierzowym powinny być wykonane wspólnie. Przed zainstalowaniem zestawu wodomierzowego przewód wodociągowy powinien być pozbawiony zanieczyszczeń przez przepłukanie.

Zestaw wodomierzowy zabudować zgodnie z PN-EN ISO 4064-5:2014-09 "Wodomierze do wody zimnej pitnej i wody gorącej - Część 5: Wymagania instalacyjne". Zawory zwrotne antyskażeniowe zamontować zgodnie z PN-EN 1717:2003 "Ochrona przed wtórnym zanieczyszczeniem wody w instalacjach wodociągowych i ogólne wymagania dotyczące urządzeń zapobiegających zanieczyszczaniu przez przepływ zwrotny".

5.4. Łączenie rur i kształtek PE

Należy stosować generalną zasadę, że przy zgrzewaniu rur i kształtek PE obowiązują procedury podane przez ich producentów.

5.4.1. Połączenia zaciskowe

Rurę uciąć prostopadle do jej osi. Sfazować zewnętrzną krawędź rury. Poluzować nakrętkę kształtki o około 3 obroty. Wsunąć rurę w kształtkę do pierwszego oporu. Koniec rury dotyka uszczelki.
 Uwaga. Nie dokręcać nakrętki na tym etapie. Połączenie będzie nieszczelne.
 Przepchnąć rurę przez uszczelkę aż do uzyskania krańcowego oporu. Koniec rury dotyka dna kielicha.
 Dokręcić nakrętkę.

5.4.2. Połączenia zgrzewane mufowo przy użyciu zgrzewarek elektrycznych rur z tworzyw sztucznych

Metoda stosowana wyłącznie do łączenia rur. W metodzie tej łączenie rur odbywa się za pomocą kształtek (muf), nie łączy się rury z rurą bezpośrednio. Miejscem zgrzania jest wewnętrzna powierzchnia kształtki i zewnętrzna rur. Nagrzewanie odbywa się na specjalnych narzędziach pokrytych np. teflonem aby zapobiec adhezji do elementów grzejnych. Narzędzie jest w postaci nagrzanego z jednej strony trzpienia i z drugiej strony rury, na które nasadza się jednocześnie kształtki i wsadza rury.
 Po podgrzaniu elementów narzędzie usuwa się i natychmiastowo wkłada się rury w kształtkę i następuje zgrzanie.

5.5. Montaż urządzeń specjalistycznych oraz studni

Montaż urządzeń specjalistycznych i innych (zraszacz urządzenie hydroforowe, separator, studzienki itp.) należy wykonać zgodnie z warunkami technicznymi wykonania i odbioru robót budowlanych montażowych oraz technologia zalecaną przez producentów urządzeń.

Studnie monolityczne żelbetowe wykonać w oparciu o ST: „Betonowanie konstrukcji”. W miejscach występowania wody gruntowej wymaga się zabezpieczenie dna studni izolacją za pomocą papy na lepiku. Użyte materiały muszą posiadać Aprobatę Techniczną wydaną przez ITB. Dostarczone materiały muszą być zaopatrzone przez Producenta w deklarację zgodności (atest) potwierdzające cechy materiałów.

5.6. Oznakowanie uzbrojenia

Wszystkie elementy uzbrojenia należy oznakować trwale oznakować przy pomocy tablic informacyjnych wykonanych wg normy PN-70/N-01270.08, umieszczonych na ścianach lub słupkach betonowych.

5.7. Oznaczenie rurociągów

Tam, gdzie wymagane i zgodnie z instrukcjami Inżyniera, taśmy markujące powinny być położone na wierzchu osypki żwirowej lub wybranego materiału wypełniającego, od 500 do 600 mm ponad górną powierzchnią rury z tekstem do góry. Połączenia taśmy powinny być w sposób trwały związane z zakładką 1 metra. Jeżeli istnieje drut wskaźnikowy, jego ciągłość musi być zachowana. Druty powinny być przymocowane do metalowej armatury na rurociągu.

5.8. Próba szczelności

Przewód wodociagowy należy poddać próbie na szczelność zgodnie z PN-B-10725:1997 „Wodociągi – Przewody zewnętrzne – Wymagania i badania” i Warunkami Technicznymi Wykonania i Odbioru Sieci Wodociagowej z 2001 roku po ułożeniu przewodu ciśnienie próbne 10 bar. Wszystkie złącza w czasie próby powinny być odkryte. Próbę uznaje się za pozytywną w przypadku utrzymania ciśnienia próbnego przez okres 30 min (zgodnie z pkt. 8.2.2.1 normy PN-B-10725:1997). Przy odbiorze końcowym inwestycji należy przedłożyć protokoły częściowe, sprawdzić zgodność stanu istniejącego z dokumentacją projektową. Skontrolować należy w szczególności: użycie właściwych materiałów i elementów, prawidłowość wykonania połączeń, wielkość spadków przewodów.

Po uzyskaniu pozytywnych wyników próby szczelności należy przewód poddać płukaniu używając do tego celu czystej wody wodociagowej. Prędkość przepływu wody w przewodzie powinna umożliwić usunięcie wszystkich zanieczyszczeń mechanicznych występujących w przewodzie. Woda płuczająca po zakończeniu płukania powinna być poddana badaniom fizykochemicznym i bakteriologicznym w jednostce badawczej do tego upoważnionej.

Jeśli wyniki badań wskazują na potrzebę dezynfekcji przewodu, proces ten powinien być przeprowadzony przy użyciu np. roztworów wodnych wapna chlorowanego lub roztworu podchlorynu sodowego w czasie 24 godzin (wymagane 50 mg Cl₂/litr). Po tym okresie kontaktu pozostałość chloru w wodzie powinna wynosić około 10 mg Cl₂/litr. Po zakończeniu dezynfekcji i spuszczeniu wody z przewodu należy ponownie go wypłukać.

Włączenie przewodu do eksploatacji może nastąpić po uzyskaniu pozytywnych wyników badań bakteriologicznych

6. KONTROLA JAKOŚCI ROBÓT

6.1. Wymagania ogólne

Ogólne wymagania dotyczące prowadzenia kontroli jakości robót podano w części „Wymagania ogólne” pkt 6 specyfikacji technicznej.

Wykonawca ma obowiązek wykonania pełnego zakresu badań na budowie w celu wykazania Inspektor Nadzoru Inwestorskiego zgodności dostarczonych materiałów i realizowanych robót z Dokumentacją Projektową oraz wymaganiami, Specyfikacji, norm i przepisów. Przed przystąpieniem do badania, Wykonawca powinien powiadomić Inspektor Nadzoru Inwestorskiego o rodzaju i terminie badania. Po wykonaniu badania, Wykonawca przedstawi na piśmie wyniki badań do akceptacji Inspektora nadzoru. Wykonawca powiadomi pisemnie Inspektor Nadzoru Inwestorskiego, o zakończeniu każdej roboty zanikającej, którą może kontynuować po pisemnej akceptacji odbioru przez Inspektor Nadzoru Inwestorskiego.

6.2. Materiały

Badanie materiałów użytych do wykonania robót następuje poprzez porównanie cech materiałów z wymogami rysunków i odpowiednich norm materiałowych i wymagań niniejszych ST.

6.3. Kontrola jakości wykonanych robót

Wykonawca jest zobowiązany do stałej i systematycznej kontroli prowadzonych robót w zakresie i z częstotliwością określoną w niniejszej specyfikacji i zaakceptowaną przez Inspektora. Do Wykonawcy należy również przeprowadzenie prób i badań stanowiących podstawę odbiorów Robót.

Badania jakości robót w czasie ich realizacji należy wykonywać zgodnie z właściwymi WTWiOR oraz wymaganiami zawartymi w Normach, Aprobatach Technicznych i instrukcjach producentów materiałów i urządzeń.

7. OBMIAR ROBÓT

Ogólne wymagania dotyczące obmiaru robót podano w części „Wymagania ogólne” pkt 7 specyfikacji technicznej.

Jednostkami obmiarowymi są:

- Ułożenie rurociągów – m,
- Oznakowanie rurociągu taśmą – m
- Oznakowanie instalacji za pomocą tabliczki – kpl
- Kształtki (kolana, czwórniki, redukcje, trójniki) – szt,
- Zestaw wodomierzowy – kpl.
- Wykopy i roboty ziemne – m³.

8. ODBIÓR ROBÓT

8.1. Ogólne zasady

Ogólne wymagania dotyczące prowadzenia odbioru robót podano w części „Wymagania ogólne” pkt 8 specyfikacji technicznej.

Roboty uznaje się za zgodne z dokumentacją projektową, ST i wymaganiami Inspektora nadzoru, jeżeli wszystkie pomiary i badania (z uwzględnieniem dopuszczalnych tolerancji) wg pkt. 6 ST dały pozytywny wynik. Wyniki odbiorów materiałów i robót powinny być wpisane do Dziennika Budowy.

8.2. Odbiór robót zanikających i ulegających zakryciu

Odbiorowi robót zanikających i ulegających zakryciu podlegają wszystkie technologiczne czynności związane z budową instalacji wodnych i kanalizacyjnych, a mianowicie:

- roboty przygotowawcze,
- roboty ziemne z obudową ścian wykopów,
- przygotowanie podłoża,
- roboty montażowe wykonania rurociągów,

- o wykonanie rur ochronnych,
- o wykonanie izolacji,
- o próby szczelności przewodów, zasypianie i zagęszczenie wykopu.

Odbiór robót zanikających powinien być dokonany w czasie umożliwiającym wykonanie korekt i poprawek bez hamowania ogólnego postępu robót.

Inspektor Nadzoru Inwestorskiego dokonuje odbioru robót zanikających zgodnie z ustalonymi zasadami.

8.3. Odbiór końcowy

- o Odbiorowi końcowemu wg PN-81/B-10725 i PN-91/B-10728 podlega:
- o sprawdzenie kompletności dokumentacji do odbioru technicznego końcowego (polegające na sprawdzeniu protokołów badań przeprowadzonych przy odbiorach technicznych częściowych),
- o badanie szczelności całego przewodu (przeprowadzone przy całkowicie ukończonym i zasypanym przewodzie, otwartych zasuwach - zgodnie z punktem 8.2.4.3 normy PN-81/B-10725),
- o badanie jakości wody (przeprowadzone stosownie do odpowiednich norm obowiązujących w zakresie badań fizykochemicznych i bakteriologicznych wody).

Wyniki przeprowadzonych badań podczas odbioru powinny być ujęte w formie protokołu, szczegółowo omówione, wpisane do dziennika budowy i podpisane przez nadzór techniczny oraz członków komisji przeprowadzającej badania. Wyniki badań przeprowadzonych podczas odbioru końcowego należy uznać za dokładne, jeżeli wszystkie wymagania (badanie dokumentacji i szczelności całego przewodu) zostały spełnione.

Jeżeli któreś z wymagań przy odbiorze technicznym końcowym nie zostało spełnione, należy ocenić jego wpływ na stopień sprawności działania przewodu i w zależności od tego określić konieczne dalsze postępowanie.

Przy odbiorze instalacji wodociągowych i kanalizacyjnych należy przedstawić, co najmniej następujące dokumenty:

- o Dokumentacja powykonawcza,
- o Dziennik budowy,
- o Atesty i zaświadczenia,
- o Protokoły odbiorów częściowych dla tych elementów instalacji, które po zakończeniu robót budowlanych zostały zakryte,
- o Protokoły prób szczelności przewodów instalacji,
- o Protokoły wykonania płukania i dezynfekcji instalacji wodociągowej.

9. PODSTAWA PŁATNOŚCI

Ogólne ustalenia dotyczące podstawy płatności podano w części „Wymagania ogólne” pkt 9 specyfikacji technicznej.

Płatność za wykonane roboty odbywać się będzie na podstawie zapisów zawartych w umowie z Inwestorem.

10. PRZEPISY ZWIĄZANE

10.1. Normy

PN-81/C-89204	Rury ciśnieniowe z nieplastifikowanego polichlorku winylu
PN-78/B-12630	Wyroby sanitarne porcelanowe. Wymagania i badania
BN-80/6366-08	Rury ciśnieniowe z polipropylenu. Wymagania techniczne
PN-B/01706/Az1:1999	Instalacje wodociągowe. Wymagania w projektowaniu
PN-84/B-01701	Instalacje wewnętrzne wodociągowe i kanalizacyjne. Oznaczenia na rysunkach
PN-B-02865:1997	Ochrona przeciwpożarowa budynków. Przeciwpowozarowe zaopatrzenie wodne. Instalacja wodociągowa przeciwpożarowa
PN-86/B-09700	Tablice orientacyjne do oznaczania uzbrojenia na przewodach wodociagowych
PN-B-73001:1996	Instalacje wodociagowe. Zbiorniki bez ciśnieniowe. Wymagania i badania
PN-B-73002:1996	Instalacje wodociagowe. Zbiorniki ciśnieniowe. Wymagania i badania
PN-85/M-75002	Armatura przepływowa instalacji wodociagowej. Wymagania i badania
PN-91/M-75160	Złącza z uszczelnieniem płaskim do przewodów elastycznych
PN-91/M-75161	Końcówki wylotowe do przewodów elastycznych
PN-88/M-75179	Armatura wypływowa instalacji wodociagowej. Zawory spłukujące ciśnieniowe
PN-89/M-75220	Armatura instalacji wodociagowej. Głowice wzniosowe
PN EN 12050-1:2002	Przepompownie ścieków dla budynków i odpływów wydzielonych. Zasady budowy i badanie. Przepompownie ścieków zawierających fekalia

PN-EN 1519-1:2002	Systemy przewodów rurowych z tworzyw sztucznych do odprowadzenia nieczystości i ścieków (o niskiej i wysokiej temperaturze) wewnątrz konstrukcji budowli - Polietylen (PE) - Część 1. Wymagania dotyczące rur, kształtek i systemu
PN-76/B-02440	Zabezpieczenie urządzeń ciepłej wody użytkowej. Wymagania
PN-B-01440:1998	Technika sanitarna. Istotne wielkości, symbole i jednostki miar
PN-EN 805:2002	Zaopatrzenie w wodę - Wymagania dotyczące systemów zewnętrznych i ich części składowych.
PN-EN 12201-1:2012	Systemy przewodów rurowych z tworzyw sztucznych do przesyłania wody. Polietylen (PE) - Część 1: Wymagania ogólne.
PN-EN 12201-2+A1:2013-12	Systemy przewodów rurowych z tworzyw sztucznych do przesyłania wody – Polietylen (PE) - Część 2: Rury.
PN-EN 12201-3+A1:2013-05	Systemy przewodów rurowych z tworzyw sztucznych do przesyłania wody – Polietylen (PE) - Część 3: Kształtki
Norma ISO Seria 9000, 9001, 9002, 9003, 9004) Normy dotyczące systemów zapewnienia jakości i zarządzania systemami zapewnienia jakości	

10.2. Inne dokumenty

Warunki Techniczne Wykonania i odbioru robót budowlano-montażowych opr. CORBTI INSTAL.

Warunki Techniczne Wykonania i odbioru rurociągów z tworzyw sztucznych

Przepisy i wymagania SANEPID.

SPECYFIKACJA TECHNICZNA WYKONANIA I ODBIORU ROBÓT BUDOWLANYCH

S - 00.01.02

ZEWNĘTRZNA INSTALACJA KANALIZACJI

SPIS TREŚCI

- 1. WSTĘP**
 - 2. MATERIAŁY**
 - 3. SPRZĘT**
 - 4. TRANSPORT**
 - 5. WYKONANIE ROBÓT**
 - 6. KONTROLA JAKOŚCI ROBÓT**
 - 7. OBMIAR ROBÓT**
 - 8. ODBIÓR ROBÓT**
 - 9. PODSTAWA PŁATNOŚCI**
 - 10. PRZEPISY ZWIĄZANE**
-

1. WSTĘP

1.1. Przedmiot ST

W niniejszym rozdziale omówiono ogólne wymagania dotyczące wykonania i odbioru robót budowlanych związanych z wykonaniem zewnętrznej instalacji kanalizacji sanitarnej i deszczowej dla zadania pn. „Budowa Szkoły Podstawowej i Przedszkola Publicznego wraz z zagospodarowaniem terenu i zjazdami z drogi publicznej oraz instalacjami wewnętrznymi i zewnętrznymi: wod-kan, c.o., wentylacja i energetyczna oraz przebudową budynku istniejącego w Ostrowi Mazowieckiej”.

Klasyfikacja wg Wspólnego Słownika Zamówień (CPV)

<i>Grupa</i>	<i>Klasa</i>	<i>Kategoria</i>	<i>Opis</i>
45200000-9			Roboty budowlane w zakresie wznoszenia kompletnych obiektów budowlanych lub ich części oraz roboty w zakresie inżynierii lądowej i wodnej
	45230000-8		Roboty budowlane w zakresie budowy rurociągów, linii komunikacyjnych i elektroenergetycznych, autostrad, dróg, lotnisk i kolei; wyrównywanie terenu
		45231300-8	Roboty budowlane w zakresie budowy wodociągów i rurociągów do odprowadzania ścieków

1.2. Zakres stosowania ST

Specyfikacja techniczna jest dokumentem będącym podstawą do udzielenia zamówienia i zawarcia umowy na wykonanie robót zawartych w pkt 1.1.

1.3. Określenia podstawowe

Użyte w niniejszej ST są zgodne z ustawą Prawo budowlane, rozporządzeniami wykonawczymi do tej ustawy, nomenklaturą Polskich Norm i aprobat technicznych.

Użyte w ST wymienione poniżej określenia należy rozumieć w każdym przypadku następująco:

Kanalizacja deszczowa - kanalizacja służąca do odprowadzania wód opadowych i roztopowych (ścieki opadowe i roztopowe) ze szczelnych nawierzchni terenów zurbanizowanych – dachów, dróg, chodników, podjazdów, parkingów.

Kanalizacja grawitacyjna - rurociąg podziemny, służący do bezciśnieniowego transportu ścieków.

Kanalizacja tłoczna - rurociąg podziemny, służący do transportu ścieków pod ciśnieniem na wyższy poziom w wyniku pracy pomp w przepompowniach ścieków.

Studzienka kanalizacyjna rewizyjna - obiekt inżynierski występujący na sieci kanalizacyjnej (na długości przewodu lub w węźle) przeznaczony do kontroli stanu kanału i wykonania prac eksploatacyjnych mających na celu utrzymanie prawidłowego przepływu ścieków.

Studzienka odpowietrzająca - studzienka na rurociągu tłocznym, w której rurociąg ciśnieniowy wyposażony jest w odpowietrznik, montowana jest w najwyższych punktach sieci ciśnieniowej.

Studzienka odwadniająca - studzienka na rurociągu tłocznym, w której rurociąg ciśnieniowy wyposażony jest w armaturę umożliwiającą opróżnienie rurociągu ciśnieniowego, montowana jest w najniższych punktach sieci ciśnieniowej.

Właz kanałowy – element żeliwny przeznaczony do przykrycia podziemnych studzienek rewizyjnych lub komór kanalizacyjnych, umożliwiających dostęp do urządzeń kanalizacyjnych.

Komora robocza – zasadnicza część studzienki przeznaczona do czynności eksploatacyjnych. Wysokość komory roboczej jest to odległość pomiędzy rzędną dolnej powierzchni płyty lub innego elementu przykrycia studzienki a rzędną spocznika.

Komin włazowy – szyb połączeniowy komory roboczej z powierzchnią ziemi, przeznaczony do zejścia obsługi do komory roboczej.

Płyta przykrycia studzienki – płyta przykrywająca komorę roboczą.

Kineta – wyprofilowany rowek w dnie studzienki przeznaczony do przepływu w nim ścieków.

Rura ochronna – rura o średnicy większej od przewodu służąca do przenoszenia obciążeń zewnętrznych do odprowadzenia na bezpieczną odległość poza przeszkodę terenową ewentualnych przecieków.

1.4. Zakres robót objętych ST

Ustalenia zawarte w niniejszej specyfikacji obejmują wszystkie czynności konieczne do wykonania przekładki zewnętrznej instalacji kanalizacji sanitarnej i deszczowej, podłączenie wpustów wodnościekowych oraz przyłącza i zewnętrznej kanalizacji sanitarnej i opadowej przy użyciu materiałów odpowiadających wymaganiom norm, certyfikatów lub aprobat technicznych.

W zakres tych robót wchodzi:

- roboty przygotowawcze,
- roboty ziemne
- roboty montażowe,
- montaż m.in. studni prefabrykowanych z kręgów betonowych, separatora,
- próba szczelności,
- kontrola jakości.

1.5. Ogólne wymagania dotyczące robót

Ogólne wymagania dotyczące robót podano w części „Wymagania ogólne” pkt 1.5 specyfikacji technicznej.

Wykonawca jest odpowiedzialny za realizację robót zgodnie z dokumentacją projektową, specyfikacją techniczną, poleceniami nadzoru autorskiego i inwestorskiego oraz zgodnie z art. 5, 22, 23 i 28 ustawy Prawo budowlane, „Warunkami technicznymi wykonania i odbioru robót budowlano-montażowych. Tom II Instalacje sanitarne i przemysłowe”.

Odstępstwa od projektu mogą dotyczyć jedynie dostosowania instalacji do wprowadzonych zmian konstrukcyjno-budowlanych, lub zastąpienia zaprojektowanych materiałów – w przypadku niemożliwości ich uzyskania – przez inne materiały lub elementy o co najmniej nie gorszych charakterystykach i trwałości. Wszelkie zmiany i odstępstwa od zatwierdzonej dokumentacji technicznej nie mogą powodować obniżenia wartości funkcjonalnych i użytkowych instalacji, a jeżeli dotyczą zamiany materiałów i elementów określonych w dokumentacji technicznej na inne, nie mogą powodować zmniejszenia trwałości eksploatacyjnej.

Wykonawca nie może wykorzystywać błędów w Dokumentacji Projektowej lub ich pomijać. O ich wykryciu powinien natychmiast powiadomić Inspektora, który w porozumieniu z projektantem dokona odpowiednich zmian lub poprawek. Dane określone w Dokumentacji Projektowej i w ST uważane są za wartości docelowe, od których dopuszczalne są odchylenia w ramach określonego przedziału tolerancji. Cechy materiałów muszą być jednolite i wykazywać zgodność z określonymi wymogami, a rozrzuty tych cech nie mogą przekraczać dopuszczalnego przedziału tolerancji. W przypadku, gdy roboty lub materiały nie będą w pełni zgodne z Dokumentacją Projektową lub ST i wpłynie to na zmianę parametrów wykonanych elementów budowy, to takie materiały winny być niezwłocznie zastąpione innymi, a roboty wykonane od nowa na koszt Wykonawcy.

2. MATERIAŁY

2.1. Wymagania ogólne

Ogólne wymagania dotyczące materiałów, ich pozyskiwania i składowania podano w części „Wymagania ogólne” pkt 2 specyfikacji technicznej.

Materiały do budowy zewnętrznej instalacji kanalizacji sanitarnej i deszczowej powinny być zgodne z odpowiednimi normami lub posiadać świadectwo dopuszczenia do powszechnego stosowania w budownictwie.

Inspektor Nadzoru może dopuścić do użycia tylko te materiały, które posiadają:

- certyfikat na znak bezpieczeństwa wykazujący, że zapewniono zgodność z kryteriami technicznymi określonymi na podstawie Polskich Norm, aprobat technicznych oraz właściwych przepisów i dokumentów technicznych,
- deklarację zgodności lub certyfikat zgodności z: Polską Normą, aprobatą techniczną, w przypadku wyrobów, dla których nie ustanowiono Polskiej Normy, jeżeli nie są objęte certyfikacją określoną w pkt 1 i które spełniają wymogi ST.

W przypadku materiałów, dla których ww. dokumenty są wymagane przez ST, każda partia dostarczona do robót będzie posiadać te dokumenty, określające w sposób jednoznaczny jej cechy. Produkty przemysłowe muszą posiadać ww. dokumenty wydane przez producenta, a w razie potrzeby poparte wynikami badań wykonanych przez niego. Kopie wyników tych badań będą dostarczone przez Wykonawcę Inspektorowi Nadzoru. Jakiegokolwiek materiały, które nie spełniają tych wymagań będą odrzucone.

2.2. Wykaz niezbędnych materiałów do wykonania prac

- Sieć kanalizacji sanitarnej
 - R. PVC U Ø 300 mm kanały sanitarne Ø 300 mm - rury kielichowe łączone na uszczelki gumowe SN 8 kN/m²
 - R. Żelbetonowa Ø 500 mm beton B45 stal RB500 W
- Sieć kanalizacji opadowej
 - R. PVC U Ø 300 mm Ø 400 mm - rury kielichowe łączone na uszczelki gumowe o sztywności obwodowej SN 8 kN/m²
 - R. Żelbetonowa Ø 1200 mm beton B45 stal RB500 W
- Studzienki kanalizacyjne - prefabrykowane elementy betonowe z betonu klasy min C 35/45 składające się z podstawy studni (dennicy) systemu Perfekt z kietą wykonaną jako monolityczny odlew z betonu samozagęszczalnego , ze szczelnymi przyłączami w podstawie studni (alternatywa zintegrowana uszczelka, wyprofilowane gniazdo , przejście szczelne), z kręgów betonowych łączonych na uszczelki elastomerowe, zakończone (zwężką) pierścieniami wyrównawczymi z tworzy sztucznych lub betonowych z włazem żeliwnym, ze stopniami lub klamrami złączowymi stalowymi lub żeliwnymi powlekanyymi w całości tworzywem sztucznym .
- Studzienki rewizyjne z kręgów 1qw Włazy żeliwne typu ciężkiego ø600 mm wersja B (25T).

Lokalizacja oraz wymagania szczegółowe stawiane materiałom oraz urządzeniom, pozostałe materiały zgodnie z częścią rysunkową dokumentacji projektowej oraz ustaleniami z Autorem projektu i Zamawiającym. Materiały potrzebne do wykonania robót zgodnie z dokumentacją projektową.

2.3. Składowanie materiałów na budowie.

Wszystkie wyroby należy układać według poszczególnych grup, wielkości i gatunków w sposób zapewniający stateczność oraz umożliwiający dostęp do poszczególnych stosów lub pojedynczych elementów. Powierzchnia składowania powinna być utwardzona i zabezpieczona przed gromadzeniem się ścieków sanitarnych i wód opadowych.

Rury kanałowe

Materiały takie jak: rury, kształtki PVC składowane na placu budowy powinny być zabezpieczone przed szkodliwym działaniem promieni słonecznych i opadami atmosferycznymi. Dłuższe składowanie rur powinno odbywać się w pomieszczeniach zamkniętych lub zadaszonych. Rury i kształtki powinny być układane na równym podłożu, a wysokość stosu nie powinna przekraczać 1 m. Miejsce składowania powinno być suche i czyste, usytuowane w odległości nie mniejszej niż 2 m od jakiegokolwiek źródła ciepła.

Składowanie materiału w temperaturze ponad +5o C pozwala na obróbkę mechaniczną natychmiast po pobraniu go z magazynu. Rury należy składować w położeniu poziomym na równym podłożu lub gęsto ułożonych podkładkach z desek związane w wiązki wg asortymentów na wysokość nie przekraczającą 1 m. Zabezpieczenie przed rozsuwaniem się dolnej warstwy rur można dokonać za pomocą kołków i klinów drewnianych.

Sposób składowania nie może powodować nacisku na kielichy rur powodując ich deformację. Zabezpieczenie przed rozsuwaniem się dolnej warstwy rur można dokonać za pomocą kołków i klinów drewnianych. W przypadku uszkodzenia rur w czasie transportu i magazynowania należy części uszkodzone odciąć, a końce rur sfrezować. Szczególnie należy zwracać uwagę na zakończenia rur i zabezpieczyć je ochronnymi kapturkami.

Armaturę ciężką powinno się przechowywać pod wiatą.

Kształtki i złączki

Kształtki, złączki i inne materiały (uszczelki, środki do czyszczenia, itp.) powinny być składowane w sposób uporządkowany z zachowaniem powyżej opisanych dla rur kanałowych środków ostrożności.

Kręgi

Składowanie kręgów może się odbywać na gruncie nieutwardzonym wyrównanym, pod warunkiem, że nacisk przekazywany na grunt przekroczy 0,5 MPa.

Wysokość składowania nie powinna przekraczać 1,8 m.

Składowanie powinno umożliwiać dostęp do poszczególnych stosów wyrobów lub pojedynczych kręgów.

Transport kręgów powinien odbywać się samochodami w pozycji wbudowania lub prostopadle do pozycji wbudowania.

Dla zabezpieczenia przed uszkodzeniem przewożonych elementów, Wykonawca dokona ich usztywnienia przez zastosowanie przekładek, rozporów i klinów z drewna, gumy lub innych odpowiednich materiałów.

Włazy

Włazy kanałowe mogą być transportowane dowolnymi środkami transportu w sposób zabezpieczony przed przemieszczaniem i uszkodzeniem.

Włazy typu ciężkiego mogą być przewożone luzem, natomiast typu lekkiego należy układać na paletach po 10 szt. i łączyć taśmą stalową.

Włazy kanałowe muszą być składowane z dala od substancji działających korodująco. Włazy powinny być posegregowane wg klas. Powierzchnia składowania powinna być utwardzona i odwodniona.

Kruszywo

Składowisko kruszywa powinno być zlokalizowane jak najbliżej wykonywanego odcinka kanalizacji. Podłoże składowiska powinno być równe, utwardzone z odpowiednim odwodnieniem. Kruszywo powinno być zabezpieczone przed zanieczyszczeniem i mieszaniami z innymi rodzajami i frakcjami kruszyw w czasie jego składowania i poboru.

Cement

Cement należy składować w silosach lub w workach. Dla składowania cementu w workach. Wykonawca zapewni odpowiednie magazyny gwarantujące odizolowanie cementu od wilgoci. Czas przechowywania cementu nie może być dłuższy niż 3 miesiące (patrz norma: BN-88/6731-08).

2.4. Odbiór materiałów na budowie

Materiały takie jak rury, kształtki, należy dostarczać na budowę ze świadectwami jakości, kartami gwarancyjnymi, protokołami odbioru technicznego, atestami.

Dostarczone na miejsce budowy materiały należy sprawdzić pod względem kompletności i zgodności z danymi wytwórcy. Należy przeprowadzić oględziny stanu technicznego materiałów. W przypadku stwierdzenia wad lub nasuwających się wątpliwości mogących mieć wpływ na jakość wykonywanych Robót, materiały należy przed wbudowaniem poddać badaniom sprawdzającym określonym przez Inżyniera.

3. SPRZĘT

Ogólne wymagania dotyczące sprzętu do wykonania robót podano w części „Wymagania ogólne” pkt 3 specyfikacji technicznej.

Wykonawca jest zobowiązany do używania jedynie takiego sprzętu, który nie spowoduje niekorzystnego wpływu na jakość wykonywanych robót i będzie gwarantować przeprowadzenie robót, zgodnie z zasadami określonymi w Dokumentacji Projektowej i ST. W przypadku braku ustaleń w wymienionych dokumentach, zasady pracy sprzętu powinny być uzgodnione i zaakceptowane przez inspektora nadzoru inwestorskiego. Sprzęt należący do Wykonawcy lub wynajęty do wykonania robót musi być utrzymany w dobrym stanie technicznym i w gotowości do pracy. Wykonawca dostarczy, na żądanie, Inspektorowi nadzoru inwestorskiego kopie dokumentów potwierdzających dopuszczenie sprzętu do użytkowania, tam gdzie jest to wymagane przepisami. Jeżeli przewiduje się możliwość wariantowego użycia sprzętu przy wykonywanych robotach, Wykonawca powiadomi Inspektora nadzoru inwestorskiego o swoim zamiarze wyborze i uzyska jego akceptację.

Wybrany sprzęt po akceptacji, nie może być później zmieniany bez zgody Inspektora. Jakikolwiek sprzęt, maszyny, urządzenia i narzędzia nie gwarantujące zachowania warunków technologicznych, nie zostaną przez Inspektora nadzoru inwestorskiego dopuszczone do robót. Wykonawca jest zobligowany do skalkulowania kosztów jednorazowych sprzętu w cenie jednostkowej robót do których ten sprzęt jest przeznaczony. Koszty transportu sprzętu nie podlegają oddzielnej zapłacie.

Wykonawca przystępujący do wykonania instalacji powinien wykazać się możliwością korzystania z następującego sprzętu:

- o Koparka gąsienicowa 0,25m³,
- o Samochód dostawczy do 0,9t,
- o Samochód samowyładowczy 5t,
- o Ubijak spalinowy 200kg,
- o Zagęszczarka wibracyjna 50m³/h.
- o Koparko – ładowarki kołowe o pojemności łyżki 0,25m³
- o Równiarka samojezdna 100 KM,
- o Wciągarki ręczne,
- o Wciągarki mechaniczne,
- o Drobnny sprzęt montażowy.
- o Pozostały niezbędny sprzęt techniczny.

4. TRANSPORT

4.1. Ogólne wymagania dotyczące transportu

Ogólne wymagania dotyczące transportu podano w części „Wymagania ogólne” pkt 4 specyfikacji technicznej.

Przewiduje się przewóz urządzeń dla wszystkich instalacji od producenta na plac budowy lub z hurtowni i magazynów na plac budowy.

4.2. Transport rur przewodowych i ochronnych

Transport i składowanie rur i kształtek muszą być przeprowadzane przy ciągłej obserwacji właściwości tworzyw sztucznych i zewnętrznych warunków panujących podczas procesu tak, aby wyroby nie były poddawane żadnym uszkodzeniom. Rury i kształtki nie powinny mieć kontaktu z żadnym innym materiałem, który mógłby uszkodzić tworzywo sztuczne. Rury w odcinkach prostych w czasie transportu powinny być ułożone ściśle obok na całej powierzchni i zabezpieczone przed przesuwaniem się. Wolne końce rur w odcinkach prostych wystające poza skrzynię ładunkową nie mogą być dłuższe niż 1m. Rury w zwojach należy transportować w taki sposób, by nie było możliwe ich przesuwanie. Przy czym średnice zwojów nie mogą być mniejsze od dopuszczalnych. Zaleca się transport rur w zwojach w pozycji pionowej. Pojazd musi posiadać wsporniki boczne w rozstawie max 2 m.

W trakcie ładowania, rozładunku i składowania należy zabezpieczyć rury przed uszkodzeniami mechanicznymi. Zabronione jest rzucanie rur i przesuwanie po podłożu. Załadunek i rozładunek powinien być ręczny lub mechaniczny przy pomocy pasów z tkaniny lub lin konopnych. Wyładunek rur w wiązkach wymaga użycia podnośnika widłowego z płaskimi widłami lub dźwigu z belką (trawersem). Nie wolno stosować zawiesi z lin stalowych lub łańcuchów. Gdy rury zostały załadowane teleskopowo (rury o mniejszej średnicy wewnątrz rur o większej średnicy) przed rozładunkiem wiązki należy wyjąć rury "wewnętrzne". Gdy rury są rozładowywane pojedynczo można je zdejmować ręcznie (do średnicy 250 mm) lub z użyciem podnośnika widłowego. Dopuszcza się składowanie rur na podłożu równym, gładkim i miękkim, najkorzystniej drewnianym, nie powodującym uszkodzenia rur. Rury należy chronić przed bezpośrednim działaniem promieni słonecznych (szczególnie rury w kolorach innym niż czarne). Przy braku zadaszenia można stosować plandeki, folie i inne materiały nieprzepuszczające światła. Temperatura przechowywania rur nie powinna przekraczać 30°C.

4.3. Transport kręgów

Transport kręgów powinien odbywać się samochodami w pozycji wbudowania lub prostopadle do pozycji wbudowania. Dla zabezpieczenia przed uszkodzeniem przewożonych elementów, Wykonawca dokona ich usztywnienia przez zastosowanie przekładek, rozporów i klinów z drewna, gumy lub innych odpowiednich materiałów. Podnoszenie i opuszczanie kręgów o średnicach 1,2 m należy wykonywać za pomocą minimum trzech lin zawiesia rozmieszczonych równomiernie na obwodzie prefabrykatu.

4.4. Transport włazów kanałowych

Włazy kanałowe mogą być transportowane dowolnymi środkami transportu w sposób zabezpieczony przed przemieszczaniem i uszkodzeniem. Włazy typu ciężkiego mogą być przewożone luzem.

4.5. Transport mieszanki betonowej

Do przewozu mieszanki betonowej Wykonawca zapewni takie środki transportowe, które nie spowodują segregacji składników, zmiany składu mieszanki, zanieczyszczenia mieszanki i obniżenia temperatury przekraczającej granicę określoną w wymaganiach technologicznych.

4.6. Transport kruszyw oraz materiałów izolacyjnych

Przewożenie kruszyw i piasku może odbywać się przy wykorzystaniu dowolnych dostępnych środków transportu zapewniających ich racjonalne wykorzystanie oraz zabezpieczenie przewożonych materiałów przed nadmiernym zanieczyszczeniem lub zawilgoceniem. Powyższe zasady obowiązują również przy przewożeniu materiałów izolacyjnych.

5. WYKONANIE ROBÓT

5.1. Ogólne zasady wykonania robót

Ogólne wymagania dotyczące wykonania robót podano w części „Wymagania ogólne” pkt 5 specyfikacji technicznej.

Wykonawca jest odpowiedzialny za prowadzenie robót zgodnie z umową oraz za jakość zastosowanych materiałów i wykonywanych robót, za ich zgodność z Dokumentacją Projektową, Specyfikacją Techniczną, wymaganiami oraz poleceniami Inspektora.

Wszelkie uzasadnione i uzgodnione zmiany w stosunku do projektu należy zaznaczyć wyraźnie w dokumentacji powykonawczej z potwierdzeniem i akceptacją inspektora nadzoru.

Wykonanie i odbiór zgodnie ze sztuką techniczną, instrukcjami producentów zastosowanych materiałów i urządzeń, oraz zgodnie z wymaganiami technicznymi COBRTI-INSTAL Zeszyt 9 "Warunki Techniczne wykonania i odbioru sieci kanalizacyjnych".

Po wykonaniu projektowanego uzbrojenia i przed jego zasypaniem należy przeprowadzić geodezyjną inwentaryzację.

5.2. Roboty ziemne

5.2.1. Wykopy

Teren budowy i wykopy należy zabezpieczyć przed dostępem osób niepowołanych, właściwie oznakować, ogrodzić i oświetlić. Zapewnić bezpieczne dojścia do posesji i awaryjny dojazd. Ruch kołowy w pasie drogowym należy prowadzić zgodnie z projektem organizacji ruchu drogowego na czas robót.

Do robót ziemnych można przystąpić po uzyskaniu zgody właściciela terenu oraz po geodezyjnym wytyczeniu tras i lokalizacji obiektów. Z tyczenia geodezyjnego należy wykonać szkic tyczenia.

Przewody układać w wykopie umocnionym w wykopach wąskoprzestrzennych o ścianach umocnionych wypraskami stalowymi układanymi poziomo od najniższego punktu w suchym odwodnionym wykopie zgodnie z instrukcją i wytycznymi producenta rur. W przypadku występowania wód gruntowych należy wykonać odwodnienie wykopów.

Umocnienie wykopu powinno obejmować całą wysokość wykopu od dna do 20 – 30 cm powyżej poziomu wykopu. Minimalną szerokość strefy roboczej wewnątrz umocnienia dostosować do średnicy projektowanej sieci. Wykonawca przed przystąpieniem do robót ziemnych przedstawi do akceptacji sposób zabezpieczenia wykopów i harmonogram wykonywanych prac ziemnych.

Wykopy pod przewody wykonać mechanicznie. W miejscach zbliżeń do istniejącego uzbrojenia roboty ziemne wykonywać ręcznie (wykonać ręczne przekopy kontrolne). Pogłębianie wykopu do rzędnej projektowanej na wys. 10 – 20 cm wykonywać ręcznie. Podłoże przygotować tak aby poszczególne rury spoczywały równomiernie na dnie. W podłożu, pod projektowane odcinki przyłącza i instalacji ziemnej nie może występować gruz i kamienie.

W trakcie robót ziemnych przestrzegać ustaleń norm:

PN-B-06050:1999 – Geotechnika – Roboty ziemne – Wymagania ogólne

PN-B-10736:1999 – Roboty ziemne – Wykopy otwarte dla przewodów wodociągowych i kanalizacyjnych. Warunki techniczne wykonania oraz obowiązujących warunków technicznych i bhp.

Roboty ziemne w miejscach występujących kolizji należy wykonywać ręcznie z zachowaniem szczególnej ostrożności. Odkryte uzbrojenie podziemne należy zabezpieczyć przed uszkodzeniem w razie potrzeby podpierać liniowo na całej długości. Należy stosować tradycyjne metody podparcia lub podwieszenia. Na skrzyżowaniu z kablem telekomunikacyjnym oraz energetycznym należy na kablach założyć rury ochronne dla każdej kolizji. Przy zbliżeniach na odległość mniejszą niż 1,0 m projektowanych sieci do istniejącego uzbrojenia należy zastosować rurę ochroną na istniejącym uzbrojeniu. W przypadku wystąpienia kolizji z istniejącym uzbrojeniem, zmiany lub przebudowę należy dokonać w porozumieniu z Projektantem i Inspektorem Nadzoru.

5.2.2. Odwodnienie wykopów na czas budowy

Na omawianym terenie mogą wystąpić wody gruntowe. Planowane jest odwodnienie metodą liniową. Odwodnienie wykopów w przypadku występowania wysokich wód gruntowych realizować przy użyciu igłofiltrów rozstawianych co 0,5 m. Przewiduje się zastosowanie zestawu igłofiltrów z agregatami pompowymi. Igłofiltrów rozstawiać po jednej stronie wykopu (sporadycznie dwustronnie) należy je zapuszczać na głębokość ok. 2 m poniżej projektowanej niwelety rurociągu.

5.2.3. Posadowienie przewodów

Przewody należy posadowić na podsypce piaszczystej uformowanej na kąt 90°, tak aby do podłoża przylegała 1/4 obwodu rury. W przypadku wystąpienia gruntów spoistych lub kamieni przewody posadowić na zagęszczonej podsypce piaszczystej grubości 10 cm dla przewodów wodociągowych oraz o grubości 15 cm dla kanalizacji sanitarnej i kanalizacji deszczowej.

Niezależnie od sposobu posadowienia, dodatkowo przewody z tworzyw sztucznych do wysokości 30 cm powyżej wierzchu rury należy zabezpieczyć obsypką ochronną z piasku średniego. Zarówno podsypki jak i obsypki ochronne należy zagęścić. Stopień zagęszczenia podsypki i obsypki winien być kontrolowany i wynosić wg standardowej próby Proctora I = 95%

5.2.4. Zasyпка przewodów

Po zakończeniu robót montażowych i wykonaniu prób ciśnienia przewody zasypywać warstwami do wysokości 30 cm powyżej klucza w sposób ręczny piaskiem pozbawionym kamieni, a następnie mechanicznie gruntem rodzimym. Zasypkę prowadzić z dokładnym zagęszczeniem.

Wykonawcę robót zobowiązuje się do zagęszczenia gruntu dla uzyskania stopnia zagęszczenia $w_z = 0,98$

5.3. Montaż rurociągów

Przy montażu rur z tworzyw sztucznych przestrzegać instrukcji wydanych przez producentów rur i „Warunków technicznych wykonania i odbioru rurociągów z tworzyw sztucznych” wydanych przez Polską Korporację Techniki Sanitarnej, Grzewczej, Gazowej i Klimatyzacji” - Warszawa 1994 r. oraz WTW i OSW z 2001 r. i WTW i OSK z 2003 r. oraz PN-B-10725:1997.

Do robót montażowych można przystąpić po starannym wyrównaniu podłoża, wykonaniu podsypki piaszczystych.

Przed opuszczeniem rur do wykopu należy sprawdzić ich stan techniczny (nie mogą mieć uszkodzeń). W trakcie montażu należy zwracać uwagę na to, aby rury przylegały na całej długości do podłoża.

System kanalizacji sanitarnej z PVC-U należy montować zgodnie z instrukcjami montażu wydanymi przez producenta zgodnymi z PN-EN 1610:2015-10 „Budowa i badania przewodów kanalizacyjnych”.

Przewody kanalizacyjne układać na podsypce piaskowej o grubości minimum 15 cm, natomiast zasyпка piaskowa powinna sięgać minimum 15 cm ponad wierzch przewodu. Do obsypki i zasyпки użyć piasku.

Wykop zasypywać warstwami, prowadzić równolegle zagęszczenie obsypki.

Przy układaniu rurociągów zachować warunki montażu określone przez producenta rur (temperatura montażu min. 0°C, staranne podbicie przewodu zapewniające odpowiednią wytrzymałość rur, zalecenia dotyczące transportu, składowania, itp.)

Po zmontowaniu sieci kanalizacji sanitarnej, a przed jej zasypaniem dokonać próby szczelności.

5.4. Montaż studni i elementów prefabrykowanych

Studzienki kanalizacyjne z prefabrykatów betonowych i żelbetowych należy montować w gotowych, odeskowanych i odwodnionych wykopach, na podłożu rodzimym piaszczystym lub podsypce piaskowej, w zależności od warunków gruntowo – wodnych.

Montaż studni, osadników, separatorów oraz pozostałych elementów prefabrykowanych zlokalizowanych na trasie kanalizacji sanitarnej i deszczowej wykonać zgodnie z zaleceniami producenta w miejscach wskazanych w dokumentacji projektowej.

5.5. Badanie szczelności

Próbę szczelności kanalizacji sanitarnej i deszczowej wykonać na odkrytych połączeniach wg PN-EN 1610 „Budowa i badania przewodów kanalizacyjnych”. Po napełnieniu kanału wodą i wytworzeniu ciśnienia próbnego może być konieczne pozostawienie przewodu na czas stabilizacji (zazwyczaj wystarcza 1 godz.). Po czasie stabilizacji wodę uzupełnić do ciśnienia próbnego. Ciśnienie próbne min. 1 m sł. wody, max. 5 m sł. wody. Ciśnienie wody ustawić z dokładnością do 1 kPa (0,1 m sł. wody). W wyznaczonej studzience należy obserwować ubytek wody przez okres 30 min. Próbę ciśnienia uznaje się za wykonaną z wynikiem pozytywnym jeżeli całkowita ilość wody uzupełnionej w czasie badania nie przekracza:

- o 0,15 l/m² dla przewodów,
- o 0,4 l/m² dla studzienek kanalizacyjnych,
- o 0,2 l/m² dla przewodów wraz ze studzienkami kanalizacyjnymi włączowymi.

Podana powierzchnia w m² odnosi się do powierzchni zwilżonej.

Wymagana jest tylko 1 próba szczelności do wyboru przez Wykonawcę i Inspektora Nadzoru: na eksfiltrację ścieków do gruntu lub infiltrację wód gruntowych do kanału. W przypadku wykonania próby na eksfiltrację ścieków do gruntu należy obniżyć ewentualny poziom wód gruntowych o 0,5 m poniżej dna najgłębiej posadowionego kanału. W przypadku wyboru próby na infiltrację wód gruntowych do kanału badany odcinek musi być zlokalizowany min. 1 m pod wodą (minimalne ciśnienie 1 m sł. wody). Dopuszcza się wykonanie próby szczelności metodą L (z użyciem powietrza) zgodnie z w/w normą. Metodę badań i sposób jej wykonywania należy uzgodnić z Inspektorem Nadzoru i Inwestorem.

6. KONTROLA JAKOŚCI ROBÓT

6.1. Ogólne zasady

Ogólne wymagania dotyczące prowadzenia kontroli jakości robót podano w części „Wymagania ogólne” pkt 6 specyfikacji technicznej.

Wykonawca ma obowiązek wykonania pełnego zakresu badań na budowie w celu wykazania Inspektor Nadzoru Inwestorskiego zgodności dostarczonych materiałów i realizowanych robót z Dokumentacją Projektową oraz wymaganiami Specyfikacji, norm i przepisów. Przed przystąpieniem do badania, Wykonawca powinien powiadomić Inspektora Nadzoru Inwestorskiego o rodzaju i terminie badania. Po wykonaniu badania, Wykonawca przedstawi na piśmie wyniki badań do akceptacji Inspektora Nadzoru Inwestorskiego. Wykonawca powiadomi pisemnie Inspektora Nadzoru Inwestorskiego, o zakończeniu każdej roboty zanikającej, którą może kontynuować po pisemnej akceptacji odbioru przez Inspektora Nadzoru Inwestorskiego.

6.2. Kontrola, pomiary i badania

6.2.1. Badania przed przystąpieniem do robót

Przed przystąpieniem do robót Wykonawca powinien wykonać badania mające na celu:

- zakwalifikowanie gruntów do odpowiedniej kategorii,
- określenie rodzaju gruntu i jego uwarstwienia,
- określenie stanu terenu,
- ustalenie sposobu zabezpieczenia wykopów przed zalaniem wodą,
- ustalenie metod wykonania wykopów,
- ustalenia metod prowadzenia Robót i ich kontroli w czasie trwania budowy.
- sprawdzenie jakości i parametrów technicznych materiałów i urządzeń, które mają zostać wykorzystane do wykonania instalacji.
- sprawdzenie czy zastosowane materiały posiadają odpowiednie certyfikaty lub równorzędne decyzje oraz świadectwa jakościowe.
- sprawdzenie czy wykonawca posiada odpowiednie kwalifikacje i uprawnienia (jeżeli takie są niezbędne)
- sprawdzenie czy wykonawca posiada instrukcje do wyrobów stosowanych w danej instalacji.

6.2.2. Kontrola, pomiary i badania w czasie robót

Wykonawca jest zobowiązany do stałej i systematycznej kontroli prowadzonych robót w zakresie i z częstotliwością zaakceptowaną przez Inspektora Nadzoru Inwestorskiego w oparciu o normę BN-83/8836-02, PN-81/B-10725 i PN-91/B-10728.

W szczególności kontrola powinna obejmować:

- sprawdzenie metod wykonania wykopów,
- zbadanie materiałów i elementów obudowy pod kątem ich zgodności z cechami podanymi w Dokumentacji Projektowej i warunkami technicznymi podanymi przez wytwórcę,
- badanie zachowania warunków bezpieczeństwa pracy,
- badanie zabezpieczenia wykopów przed zalaniem wodą,
- badanie prawidłowości podłoża naturalnego, w tym głównie jego nienaruszalności i wilgotności,
- badanie i pomiary szerokości, grubości i zagęszczenia wykonanego podłoża z piasku,
- badanie w zakresie zgodności z dokumentacją techniczną i warunkami określonymi w odpowiednich normach przedmiotowych lub warunkami technicznymi wytwórni materiałów, ewentualnie innymi umownymi warunkami,
- badanie głębokości ułożenia przewodu, jego odległości od budowli sąsiadujących i ich zabezpieczenia,
- badanie ułożenia przewodu na podłożu,
- badanie odchylenia osi przewodu i jego spadku,
- badanie zastosowanych złączy,
- badanie zmiany kierunków przewodu i ich zabezpieczenia przed przemieszczeniem,
- badanie zabezpieczenia przewodu przy przejściu pod drogami (rury ochronne),
- badanie zabezpieczenia przed korozją,
- badanie wykonania obiektów budowlanych na przewodzie kanalizacyjnym (w tym: badanie podłoża, izolacji, zabezpieczenia przed korozją, sprawdzenie montażu przewodów i armatury),
- badanie szczelności przewodu,
- badanie warstwy ochronnej zasypu przewodu,
- badanie zasypu przewodu do powierzchni terenu poprzez badanie wskaźników zagęszczenia poszczególnych jego warstw.

6.3. Dopuszczalne tolerancje i wymagania

- odchylenie odległości krawędzi wykopu w dnie od ustalonej w planie osi wykopu nie powinno wynosić więcej niż ± 5 cm,
- odchylenie wymiarów w planie nie powinno być większe niż 0,1 m,
- odchylenie grubości warstwy zabezpieczającej naturalne podłoże nie powinno przekroczyć ± 3 cm,
- dopuszczalne odchylenia w planie krawędzi wykonanego podłoża wzmocnionego od ustalonego na ławach celowniczych kierunku osi przewodu nie powinny przekraczać: dla przewodów z tworzyw sztucznych 10 cm, dla pozostałych przewodów – 5 cm,
- różnice rzędnych wykonanego podłoża nie powinny przekroczyć w żadnym jego punkcie: dla przewodów z tworzyw sztucznych ± 5 cm, dla pozostałych przewodów ± 2 cm,
- dopuszczalne odchylenia osi przewodu od ustalonego na ławach celowniczych nie powinny przekroczyć: dla przewodów z tworzyw sztucznych 10 cm, dla pozostałych przewodów – 2 cm,
- dopuszczalne odchylenie spadku przewodu nie powinny w żadnym jego punkcie przekroczyć: dla przewodów z tworzyw sztucznych ± 5 cm, dla pozostałych przewodów ± 2 cm i nie mogą spowodować na odcinku przewodu przeciwnego spadku ani zmniejszenia jego do zera.

7. OBMIAR ROBÓT

Ogólne wymagania dotyczące obmiaru robót podano w części „Wymagania ogólne” pkt 7 specyfikacji technicznej.

Jednostkami obmiarowymi są:

- Roboty pomiarowe przy liniowych robotach ziemnych – km,
- Roboty ziemne (wykopy, wywóz ziemi, zasypywanie wykopów, zagęszczanie gruntu) – m³,
- Koszty utylizacji ziemi – m³,
- Warstwy podsypkowe – m³,
- Kanały z rur – m,
- Kształtki (kolana, czwórniki, redukcje, trójniki) – szt,
- Studzienki kanalizacyjne systemowe – szt,
- Obetonowanie włazów – m²,
- Zestawy – kpl.
- Próba szczelności kanałów rurowych – m.

8. ODBIÓR ROBÓT

8.1. Ogólne zasady

Ogólne wymagania dotyczące prowadzenia odbioru robót podano w części „Wymagania ogólne” pkt 8 specyfikacji technicznej.

Roboty uznaje się za zgodne z dokumentacją projektową, ST i wymaganiami Inspektora nadzoru, jeżeli wszystkie pomiary i badania (z uwzględnieniem dopuszczalnych tolerancji) wg pkt. 6 ST dały pozytywny wynik. Wyniki odbiorów materiałów i robót powinny być wpisane do Dziennika Budowy.

8.2. Odbiór robót zanikających i ulegających zakryciu

Odbiór robót zanikających powinien być dokonany w czasie umożliwiającym wykonanie korekt i poprawek bez hamowania ogólnego postępu robót.

Odbiór robót zanikających i ulegających zakryciu polega na finalnej ocenie ilości i jakości wykonywanych robót, które w dalszym procesie realizacji ulegną zakryciu. Odbiór robót zanikających i ulegających zakryciu powinien być dokonany w czasie umożliwiającym wykonanie ewentualnych korekt i poprawek bez hamowania ogólnego postępu robót. Odbioru robót dokonuje Inspektor nadzoru. Gotowość danej części robót, do odbioru zgłasza Wykonawca wpisem do dziennika budowy i powiadomieniem Inspektora nadzoru. Odbiór powinien być przeprowadzony niezwłocznie, nie później jednak niż w ciągu 3 dni od daty zgłoszenia wpisem do dziennika budowy i powiadomienia o tym fakcie Inspektora nadzoru.

Odbiorowi robót zanikających i ulegających zakryciu podlegają wszystkie technologiczne czynności związane z budową instalacji wodnych i kanalizacyjnych, a mianowicie:

- roboty przygotowawcze,
- roboty ziemne z obudową ścian wykopów,
- przygotowanie podłoża,

- o roboty montażowe wykonania rurociągów,
- o wykonanie rur ochronnych,
- o próby szczelności przewodów, zasypanie i zagęszczenie wykopu.

8.3. Odbiór końcowy

Odbiorowi końcowemu wg PN-81/B-10725 i PN-91/B-10728 podlega:

- o sprawdzenie kompletności dokumentacji do odbioru technicznego końcowego (polegające na sprawdzeniu protokołów badań przeprowadzonych przy odbiorach technicznych częściowych),
- o badanie szczelności całego przewodu (przeprowadzone przy całkowicie ukończonym i zasypanym przewodzie, otwartych zasuwach - zgodnie z punktem 8.2.4.3 normy PN-81/B-10725).

Wyniki przeprowadzonych badań podczas odbioru powinny być ujęte w formie protokołu, szczegółowo omówione, wpisane do dziennika budowy i podpisane przez nadzór techniczny oraz członków komisji przeprowadzającej badania.

Wyniki badań przeprowadzonych podczas odbioru końcowego należy uznać za dokładne, jeżeli wszystkie wymagania (badanie dokumentacji i szczelności całego przewodu) zostały spełnione.

Jeżeli któreś z wymagań przy odbiorze technicznym końcowym nie zostało spełnione, należy ocenić jego wpływ na stopień sprawności działania przewodu i w zależności od tego określić konieczne dalsze postępowanie.

Przy odbiorze instalacji kanalizacyjnych należy przedstawić co najmniej następujące dokumenty:

- o Dokumentacja powykonawcza,
- o Dziennik budowy,
- o Atesty i zaświadczenia,
- o Protokoły odbiorów częściowych dla tych elementów instalacji, które po zakończeniu robót budowlanych zostały zakryte,
- o Protokoły prób szczelności przewodów instalacji.

9. PODSTAWA PŁATNOŚCI

Ogólne ustalenia dotyczące podstawy płatności podano w części „Wymagania ogólne” pkt 9 specyfikacji technicznej.

10. PRZEPISY ZWIĄZANE

10.1. Normy

PN-EN 1610:2015-10	Budowa i badania przewodów kanalizacyjnych
PN-EN 752:2017-06	Zewnętrzne systemy kanalizacyjne. Pojęcia ogólne i definicje
PN-EN 1401-1:2019-07	Systemy przewodowe z tworzyw sztucznych. Podziemne bezciśnieniowe systemy przewodowe z niezmiękczonego polichlorku winylu (PVC-U) do odwadniania i kanalizacji. Wymagania dotyczące rur, kształtek i systemu
PKN-CEN/TS 1401-2:2013-12	Systemy przewodów rurowych z tworzyw sztucznych do podziemnej bezciśnieniowej kanalizacji deszczowej i ściekowej. Nieplastifikowany polichlorek winylu (PVC-U). Część 3: Zalecenia dotyczące wykonania instalacji
PKN-CEN/TS 1401-2:2013-12	Systemy przewodowe z tworzyw sztucznych. Podziemne bezciśnieniowe systemy przewodowe z Polipropylenu (PP) do odwadniania i kanalizacji. Wymagania dotyczące rur, kształtek i systemu
PN-EN 1852-1:2018-02	Systemy przewodowe z tworzyw sztucznych. Podziemne bezciśnieniowe systemy przewodowe z polipropylenu (PP) do odwadniania i kanalizacji. Wymagania dotyczące rur, kształtek i systemu (Zmiana A1)
PN-ENV 1852-2:2003	Systemy przewodów z tworzyw sztucznych do podziemnej bezciśnieniowej kanalizacji deszczowej i sanitarnej. Polipropylen (PP). Część 2: Zalecenia dotyczące oceny zgodności
PN-EN 124-6:2015-07	Zwieńczenia wpustów i studzienek kanalizacyjnych do nawierzchni dla ruchu pieszego i kołowego. Zasady konstrukcji, badania typu, znakowanie, sterowanie jakością
PN-64/H-74086	Stopnie żeliwne do studzienek kontrolnych
PN-B 10729:1999	Kanalizacja. Studzienki kanalizacyjne
PN-B 12037:1998	Wyroby budowlane ceramiczne. Cegły kanalizacyjne

PN-EN 476:2012	Wymagania ogólne dotyczące elementów stosowanych w systemach kanalizacji grawitacyjnej
PN-EN 681-1:2002	Uszczelnienia z elastomerów. Wymagania materiałowe dotyczące uszczelek złączy rur wodociągowych i odwadniających. Część 1: Guma
PN-EN 681-2:2003	Uszczelnienia z elastomerów. Wymagania materiałowe dotyczące uszczelek złączy rur wodociągowych i odwadniających. Część 2: Elastomery termoplastyczne

10.2. Inne dokumenty

Warunki Techniczne Wykonania i odbioru robót budowlano-montażowych opr. CORBTI INSTAL.

Warunki Techniczne Wykonania i odbioru rurociągów z tworzyw sztucznych

Przepisy i wymagania SANEPID.

SPECYFIKACJA TECHNICZNA WYKONANIA I ODBIORU ROBÓT BUDOWLANYCH

S - 00.01.03

INSTALACJA CIEPŁOWNICZA

SPIS TREŚCI

1. WSTĘP
 2. MATERIAŁY
 3. SPRZĘT
 4. TRANSPORT
 5. WYKONANIE ROBÓT
 6. KONTROLA JAKOŚCI ROBÓT
 7. OBMIAR ROBÓT
 8. ODBIÓR ROBÓT
 9. PODSTAWA PŁATNOŚCI
 10. PRZEPISY ZWIĄZANE
-

1. WSTĘP

1.1. Przedmiot ST

W niniejszym rozdziale omówiono ogólne wymagania dotyczące wykonania i odbioru robót budowlanych związanych z wykonaniem zewnętrznej instalacji ciepłej dla zadania pn. „Budowa szkoły podstawowej i przedszkola publicznego wraz z zagospodarowaniem terenu i zjazdami z drogi publicznej oraz instalacjami wewnętrznymi i zewnętrznymi: wod-kan, c.o., wentylacja i energetyczna oraz przebudową budynku istniejącego w Ostrowi Mazowieckiej”.

Klasyfikacja wg Wspólnego Słownika Zamówień (CPV)

<i>Grupa</i>	<i>Klasa</i>	<i>Kategoria</i>	<i>Opis</i>
	45112000-5		Roboty w zakresie usuwania gleby, Roboty w zakresie kształtowania terenów zielonych.
45200000-9			Roboty budowlane w zakresie wznoszenia kompletnych obiektów budowlanych lub ich części oraz roboty w zakresie inżynierii lądowej i wodnej
	45230000-8		Roboty budowlane w zakresie budowy rurociągów, linii komunikacyjnych i elektroenergetycznych, autostrad, dróg, lotnisk i kolei; wyrównywanie terenu
		45232140-5	Roboty budowlane w zakresie lokalnych sieci grzewczych
		45232150-8	Roboty w zakresie rurociągów do przesyłu wody
	45320000-6		Roboty izolacyjne

1.2. Zakres stosowania ST

Specyfikacja techniczna jest dokumentem będącym podstawą do udzielenia zamówienia i zawarcia umowy na wykonanie robót zawartych w pkt 1.1.

1.3. Określenia podstawowe

Użyte w niniejszej ST są zgodne ustawą Prawo budowlane, rozporządzeniami wykonawczymi do tej ustawy, nomenklaturą Polskich Norm i aprobat technicznych.

Użyte w ST wymienione poniżej określenia należy rozumieć w każdym przypadku następująco:

Sieć ciepłownicza - układ rurociągów ze wszystkimi urządzeniami na nich zamontowanych (armatura odcinająca i regulacyjna, aparatura kontrolno-pomiarowa, odpowietrzania, odwodnienia, studzienki, kompensatory, drenaże, konstrukcje nośne sieci nadziemnych itp.)

Rura przewodowa – rura służąca przesyłaniu czynnika grzewczego.

Pianka izolacyjna – pianka o strukturze zamkniętych komórek będąca efektem reakcji odpowiednich związków chemicznych, służąca izolacji termicznej rury przewodowej i będąca na trwałe z nią związana.

Rura osłonowa – zewnętrzna rura wykonana z twardego polietyleny HDPE (za wyjątkiem rur SPIRO) na stałe połączona poprzez piankę izolacyjną z rurą przewodową i służąca ochronie ich przed wpływem czynników zewnętrznych. Jak również przejmująca na cały układ siłę tarcia gruntu w przypadku sieci podziemnej.

Plaszcz osłonowy - zewnętrzny płaszcz wykonany z twardego polietyleny HDPE (za wyjątkiem rur spiro) na stałe połączony poprzez piankę izolacyjną z kształtką przewodową i służący ochronie ich przed wpływem czynników zewnętrznych. Jak również przejmująca na cały układ tarcie lub opór gruntu w przypadku sieci podziemnej.

Zespół złącza, mufa – jest to komplet elementów służących połączeniu rury osłonowej lub płaszcza osłonowego i wypełnienia pianką izolacyjną przestrzeni między rurą przewodową a osłonową, w miejscu łączenia (spawania, lutowania, zgrzewania) rury lub kształtki przewodowej.

Instalacja alarmowa – elektroniczna instalacja wykrywania i lokalizacji zawilgocenia i uszkodzenia pianki izolacyjnej. Składająca się z drutów alarmowych zatopionych w piance izolacyjnej, elementów łączących, oraz urządzeń wykrywających i lokalizujących uszkodzenia i zawilgocenia.

1.4. Zakres robót objętych ST

Ustalenia zawarte w niniejszej specyfikacji obejmują wszystkie czynności konieczne do przebudowy i rozbudowy zewnętrznej instalacji ciepłowniczej przy użyciu materiałów odpowiadających wymaganiom norm, certyfikatów lub aprobat technicznych.

W zakres tych robót wchodzi:

- roboty przygotowawcze,
- roboty ziemne
- roboty montażowe,
- próba szczelności,
- kontrola jakości.

1.5. Ogólne wymagania dotyczące robót

Ogólne wymagania dotyczące robót podano w części „Wymagania ogólne” pkt 1.5 specyfikacji technicznej.

Wykonawca jest odpowiedzialny za realizację robót zgodnie z dokumentacją projektową, specyfikacją techniczną, poleceniami nadzoru autorskiego i inwestorskiego oraz zgodnie z art. 5, 22, 23 i 28 ustawy Prawo budowlane, „Warunkami technicznymi wykonania i odbioru robót budowlano-montażowych. Tom II Instalacje sanitarne i przemysłowe”.

Odstępstwa od projektu mogą dotyczyć jedynie dostosowania instalacji do wprowadzonych zmian konstrukcyjno-budowlanych, lub zastąpienia zaprojektowanych materiałów – w przypadku niemożliwości ich uzyskania – przez inne materiały lub elementy o co najmniej nie gorszych charakterystykach i trwałości. Wszelkie zmiany i odstępstwa od zatwierdzonej dokumentacji technicznej nie mogą powodować obniżenia wartości funkcjonalnych i użytkowych instalacji, a jeżeli dotyczą zamiany materiałów i elementów określonych w dokumentacji technicznej na inne, nie mogą powodować zmniejszenia trwałości eksploatacyjnej.

Wykonawca nie może wykorzystywać błędów w Dokumentacji Projektowej lub ich pomijać. O ich wykryciu powinien natychmiast powiadomić Inspektora, który w porozumieniu z projektantem dokona odpowiednich zmian lub poprawek. Dane określone w Dokumentacji Projektowej i w ST uważane są za wartości docelowe, od których dopuszczalne są odchylenia w ramach określonego przedziału tolerancji. Cechy materiałów muszą być jednorodne i wykazywać zgodność z określonymi wymogami, a rozrzuty tych cech nie mogą przekraczać dopuszczalnego przedziału tolerancji. W przypadku, gdy roboty lub materiały nie będą w pełni zgodne z Dokumentacją Projektową lub ST i wpłynię to na zmianę parametrów wykonanych elementów budowli, to takie materiały winny być niezwłocznie zastąpione innymi, a roboty wykonane od nowa na koszt Wykonawcy.

2. MATERIAŁY

2.1. Wymagania ogólne

Ogólne wymagania dotyczące materiałów, ich pozyskiwania i składowania podano w części „Wymagania ogólne” pkt 2 specyfikacji technicznej.

Materiały do budowy zewnętrznej instalacji ciepłowniczej powinny być zgodne z odpowiednimi normami lub posiadać świadectwo dopuszczenia do powszechnego stosowania w budownictwie.

Inspektor Nadzoru może dopuścić do użycia tylko te materiały, które posiadają:

- certyfikat na znak bezpieczeństwa wykazujący, że zapewniono zgodność z kryteriami technicznymi określonymi na podstawie Polskich Norm, aprobat technicznych oraz właściwych przepisów i dokumentów technicznych,
- deklarację zgodności lub certyfikat zgodności z: Polską Normą, aprobatą techniczną, w przypadku wyrobów, dla których nie ustanowiono Polskiej Normy, jeżeli nie są objęte certyfikacją określoną w pkt 1 i które spełniają wymogi ST.

W przypadku materiałów, dla których ww. dokumenty są wymagane przez ST, każda partia dostarczona do robót będzie posiadać te dokumenty, określające w sposób jednoznaczny jej cechy. Produkty przemysłowe muszą posiadać ww. dokumenty wydane przez producenta, a w razie potrzeby poparte wynikami badań wykonanych przez niego. Kopie wyników tych badań będą dostarczone przez Wykonawcę Inspektorowi Nadzoru. Jakiegokolwiek materiały, które nie spełniają tych wymagań będą odrzucone.

2.2. Wykaz materiałów potrzebnych do wykonania prac

2.2.1. Rozwiązanie projektowe

Sieć i przyłącze ciepłownicze projektuje się z rur preizolowanych ze standardową grubością izolacji termicznej. Rurociągi preizolowane przystosowane są do bezpośredniego układania w gruncie bez używania elementów kanałowych.

Rura preizolowana składa się z trzech integralnych części:

- rury stalowej ze szwem wzdłużnym lub spiralnym,
- pianki poliuretanowej otaczającej rurę stalową
- rury zewnętrznej wykonanej z trwałego polietylenu.

2.2.2. Rury przewodowe (stalowe)

Rura przewodowa musi spełniać wymagania określone w normie PN-EN 253+A2:2015-12 w zakresie:

- o jakości stali
- o średnicy zewnętrznej wraz z dopuszczalną tolerancją
- o grubości ścianki wraz z dopuszczalną tolerancją
- o stanu powierzchni.

Tolerancja powinna wynosić $\pm 15/0$ mm. Nie dopuszcza się występowania szwów obwodowych na długości rury.

W celu zapewnienia optymalnej przyczepności pianki poliuretanowej wszystkie rury powinny być poddane dodatkowej obróbce – śrutowaniu przy użyciu śrutu stalowego.

Nie dopuszcza się czyszczenia i przygotowania rur stalowych jedynie przez piaskowanie. Stan powierzchni rur przed zaizolowaniem powinien odpowiadać wymaganiom PN-EN 253+A2:2015-12 p.4.2.4 oraz stopniom czystości A, B lub C wg. PN-EN ISO 8501-1:2008.

Końce rur muszą być ukosowane zgodnie z normą PN-ISO 6761:1996 Rury stalowe przygotowanie końców rur i kształtek do spawania. Producent rur stalowych musi posiadać certyfikat ISO 9001, natomiast rury stalowe muszą posiadać świadectwo odbioru zgodnie z PN-EN 10204:2006 3.1.B.

2.2.3. Izolacja termiczna

Pianka poliuretanowa użyta do produkcji rur preizolowanych musi spełniać wymagania normy PN-EN 253+A2:2015-12 odnośnie:

- o struktury komórkowej
- o gęstości
- o wytrzymałości na ściskanie
- o chłonności wody w podwyższonej temperaturze.

Dla każdego elementu systemu preizolowanego (trójniki, rury, kolana) izolację stanowi sztywna pianka poliuretanowa (PUR).

Trwałość sztywnej pianki musi wynosić minimum 30 lat dla ciągłej temperatury pracy do 140 °C. Trwałość pianki poliuretanowej należy przedstawić w aktualnej aprobacie technicznej wydanej dla danego systemu rur preizolowanych.

Współczynnik przewodzenia ciepła pianki poliuretanowej λ mierzony w temperaturze +50 °C nie może być większy niż 0,027 W/mK. Dostawca materiałów powinien przedstawić świadectwo badania współczynnika przewodzenia ciepła izolacji z pianki poliuretanowej zastosowanej jako izolacja termiczna, przeprowadzonego przez niezależne laboratorium, zgodnie z wymaganiami norm PN-ISO 8497:1999 lub PN-EN 253+A2:2015-12, w co najmniej trzech temperaturach rury badawczej 80 ± 10 °C w odniesieniu do średniej temperatury izolacji $t = 50$ °C.

Protokół musi zawierać dodatkowo wartość średniej gęstości izolacji. Ponadto, dostawca zobowiązany jest do podania wraz ze świadectwem badań współczynnika przewodzenia ciepła, składu i zawartości gazu w komórkach izolacji.

2.2.4. Złącza izolacyjne (mufy)

Złącza mufowe muszą spełniać wymagania określone w normie PNEN489:2005,

Typ połączeń mufowych uzależnia się od średnicy stalowej rury przewodowej:

- a) Dla $D_n < 250$ należy stosować nasuwki termokurczliwe o następujących cechach:
 - o mufy sieciowane radiacyjnie (na całej długości);
 - o mufy pokryte na całej długości klejem i mastikiem uszczelniającym;
 - o mufy powinny posiadać przygotowane miejsca do wygrzewania korków (niesieciowane)
 - o mufy powinny posiadać 2 korki wgrzewane;
 - o uszczelnienia stosowane w mufach termokurczliwych muszą posiadać warstwę uszczelnacza PIB (poliizobutylen) odpornego na penetrację wilgoci;
 - o nie dopuszcza się muf termokurczliwych z polietylenu nieusieciowanego;
 - o nie dopuszcza się do stosowania rozwiązań zawierających wyłącznie klej adhezyjny wiążący mufę z płaszczem zewnętrznym rury;
- b) Dla $D_n \geq 250$ należy stosować mufy elektrogrzewalne o następujących cechach:
 - o mufa zgrzewana elektrycznie powinna być wykonana w postaci prefabrykowanej płyty z niskociśnieniowego PEHD z zamontowanym fabrycznie miedzianym elementem grzejnym;
 - o system montażu mufy musi zapewniać automatyczną kontrolę procesu poprzez zastosowanie dedykowanej zgrzewarki;
 - o zgrzewarka powinna umożliwiać ciągłą rejestrację parametrów zgrzewania i możliwość wydruku przebiegu procesu w czasie;
 - o zalecany jest niezależny od elementu grzejnego ciągły pomiar temperatury w obszarze zgrzewania;
 - o mufa powinna zapewniać całkowitą gazoszczelność.
 - o wymagany montaż przez monterów certyfikowanych przez producenta

Oferowany przez dostawcę system złącz mufowych zalewanych płynną pianką musi umożliwiać kontrolę szczelności złącza za pomocą powietrza o ciśnieniu min. 0,2 bar przed zaizolowaniem za pomocą płynnej pianki PU.

Dla złącz mufowych zaizolowywanych na budowie za pomocą płynnej pianki poliuretanowej dopuszczalne jest wyłącznie stosowanie pianki:

- a) dostarczanej przez dostawcę w opakowaniach zawierających niezbędną ilość płynnych składników potrzebną do zaizolowania pojedynczego złącza,
- b) za pomocą pianki wtryskiwanej z przenośnych agregatów pianotwórczych,
- c) nie dopuszcza się do stosowania pianek mieszanych w otwartych naczyniach

2.2.5. Elementy prefabrykowane (kształtki)

2.2.5.1. Łuki (kolana)

- a) Dopuszcza się do stosowania łuki:
 - o dla średnic \leq DN200 formowane na zimno z rur prostych bez szwu o $R \geq 4d$ (4d oznacza promień gięcia $R=2 \times$ średnica zewnętrzna rury)
 - o dla średnic $>$ DN200 wykonane j.w. lub z kolan hamburskich $R=1,5d$
- b) Nie dopuszcza się do stosowania łuków segmentowych.

2.2.5.2. Trójniki (odgałęzienia)

- a) Dopuszcza się do stosowania trójniki wykonane jako:
 - o trójniki kute
 - o trójniki z szyjką wyciąganą
 - o trójniki spawane (rura odgałęźna spawana bezpośrednio w rurę główną)
- b) Wszystkie trójniki spawane muszą posiadać wzmocnienie lub pogrubioną ściankę rurociągu głównego w miejscu wykonania odgałęzienia.
- c) Długość i szerokość wzmocnienia/pogrubienia powinna być równa minimum długości określonej w normie PN-EN 13941:2006. zał. A.
- d) Grubość wzmocnienia/ pogrubienia ścianki powinna być równa minimum grubości ścianki rury głównej
- e) Dla stosunku średnic rury odgałęźnej do rury głównej $d/d_g \geq 0,8$ dopuszcza się wyłącznie stosowanie trójników kutych

2.2.6. Przejścia rurociągów przez ściany

Przejścia rurociągów preizolowanych przez zewnętrzne ściany budynku oraz komór należy wykonać jako przejścia gazoszczelne. W każdym przypadku końce rur preizolowanych zabezpieczyć uszczelką termokurczliwą. Wszystkie przejścia rurociągów przez przegrody budowlane uszczelniać za pomocą podwójnych pierścieni gumowych z taśmą smarną.

2.2.7. Inne

Pozostałe materiały oraz materiały dodatkowe (akcesoria systemowe) wg zaleceń Producenta.

Uwaga: Szczegółowe parametry znajdują się w zestawieniu materiałów zawartym w Dokumentacji projektowej.

2.3. Składowanie materiałów na budowie.

Wszystkie wyroby należy układać według poszczególnych grup, wielkości i gatunków w sposób zapewniający stateczność oraz umożliwiający dostęp do poszczególnych stosów lub pojedynczych elementów. Powierzchnia składowania powinna być utwardzona i zabezpieczona przed gromadzeniem się ścieków sanitarnych i wód opadowych.

2.4. Odbiór materiałów na budowie

Materiały takie jak rury, kształtki, należy dostarczać na budowę ze świadectwami jakości, kartami gwarancyjnymi, protokołami odbioru technicznego, atestami.

Dostarczone na miejsce budowy materiały należy sprawdzić pod względem kompletności i zgodności z danymi wytwórcy. Należy przeprowadzić oględziny stanu technicznego materiałów. W przypadku stwierdzenia wad lub nasuwających się wątpliwości mogących mieć wpływ na jakość wykonywanych Robót, materiały należy przed wbudowaniem poddać badaniom sprawdzającym określonym przez Inżyniera.

Lokalizacja oraz wymagania szczegółowe stawiane materiałom oraz urządzeniom, zgodnie z częścią rysunkową dokumentacji projektowej oraz ustaleniami z Autorem projektu i Zamawiającym.

3. SPRZĘT

Ogólne wymagania dotyczące sprzętu do wykonania robót podano w części „Wymagania ogólne” pkt 3 specyfikacji technicznej.

4. TRANSPORT

4.1. Ogólne wymagania dotyczące transportu

Ogólne wymagania dotyczące transportu podano w części „Wymagania ogólne” pkt 4 specyfikacji technicznej.

Przewiduje się przewóz urządzeń dla wszystkich instalacji od producenta na plac budowy lub z hurtowni i magazynów na plac budowy.

4.2. Transport rur przewodowych i ochronnych

Transport i składowanie rur i kształtek muszą być przeprowadzane przy ciągłej obserwacji właściwości tworzyw sztucznych i zewnętrznych warunków panujących podczas procesu tak, aby wyroby nie były poddawane żadnym szkodom. Rury i kształtki nie powinny mieć kontaktu z żadnym innym materiałem, który mógłby uszkodzić tworzywo sztuczne. Rury w odcinkach prostych w czasie transportu powinny być ułożone ściśle obok na całej powierzchni i zabezpieczone przed przesuwaniem się. Wolne końce rur w odcinkach prostych wystające poza skrzynię ładunkową nie mogą być dłuższe niż 1m. Rury w zwojach należy transportować w taki sposób, by nie było możliwe ich przesuwanie. Przy czym średnice zwojów nie mogą być mniejsze od dopuszczalnych. Zaleca się transport rur w zwojach w pozycji pionowej. Pojazd musi posiadać wsporniki boczne w rozstawie max 2 m.

W trakcie ładowania, rozładowywania i składowania należy zabezpieczyć rury przed uszkodzeniami mechanicznymi. Zabronione jest rzucanie rur i przesuwanie po podłożu. Załadunek i rozładunek powinien być ręczny lub mechaniczny przy pomocy pasów z tkaniny lub lin konopnych. Wyładunek rur w wiązkach wymaga użycia podnośnika widłowego z płaskimi widniami lub dźwigu z belką (trawersem). Nie wolno stosować zawiesi z lin stalowych lub łańcuchów. Gdy rury zostały załadowane teleskopowo (rury o mniejszej średnicy wewnątrz rur o większej średnicy) przed rozładunkiem wiązki należy wyjąć rury "wewnętrzne". Gdy rury są rozładowywane pojedynczo można je zdejmować ręcznie (do średnicy 250 mm) lub z użyciem podnośnika widłowego. Dopuszcza się składowanie rur na podłożu równym, gładkim i miękkim, najkorzystniej drewnianym, nie powodującym uszkodzenia rur. Rury należy chronić przed bezpośrednim działaniem promieni słonecznych (szczególnie rury w kolorach innym niż czarny). Przy braku zadaszenia można stosować plandeki, folie i inne materiały nieprzepuszczające światła. Temperatura przechowywania rur nie powinna przekraczać 30°C.

4.3. Transport kruszyw oraz materiałów izolacyjnych

Przewożenie kruszyw i piasku może odbywać się przy wykorzystaniu dowolnych dostępnych środków transportu zapewniających ich racjonalne wykorzystanie oraz zabezpieczenie przewożonych materiałów przed nadmiernym zanieczyszczeniem lub zawilgoceniem. Powyższe zasady obowiązują również przy przewożeniu materiałów izolacyjnych.

5. WYKONANIE ROBÓT

5.1. Ogólne zasady wykonania robót

Ogólne wymagania dotyczące wykonania robót podano w części „Wymagania ogólne” pkt 5 specyfikacji technicznej.

Wykonawca przedstawi Inspektorowi Nadzoru Inwestorskiego do zatwierdzenia projekt organizacji Robót i ich harmonogram, uwzględniając w nich wszystkie warunki, w jakich będą wykonywane w czasie trwania prac instalacyjnych. Wykonawca jest odpowiedzialny za prowadzenie robót zgodnie z umową oraz za jakość zastosowanych materiałów i wykonywanych robót, za ich zgodność z Dokumentacją Projektową, Specyfikacją Techniczną, wymaganiami oraz poleceniami Inspektora. Prowadzone roboty powinny odbywać się zgodnie i w warunkach określonych przez polskie prawo budowlane, prawo pracy, przepisy higieniczno sanitarne, przepisy BHP i ppoż., a także stosowane Polskie Normy i Normy Branżowe.

Po wykonaniu projektowanego uzbrojenia i przed jego zasypaniem należy przeprowadzić geodezyjną inwentaryzację.

5.2. Roboty ziemne

Teren budowy i wykopy należy zabezpieczyć przed dostępem osób niepowołanych, właściwie oznakować, ogrodzić i oświetlić. Zapewnić bezpieczne dojścia do posesji i awaryjny dojazd. Ruch kołowy w pasie drogowym należy prowadzić zgodnie z projektem organizacji ruchu drogowego na czas robót.

Przy robotach ziemnych wymagany jest nadzór geologiczny. Wykonawca ma obowiązek dostosować sposób prowadzenia robót ziemnych bezwzględnie do rzeczywistej geologii terenu i projektu geologii. Wykonawca ma obowiązek wykonać badania geologiczne gruntu i terenu na poczet prowadzonych wykopów.

5.2.1. Wykopy

Roboty ziemne, przygotowawcze i pomocnicze dotyczące pomiarów, organizacji robót itp. należy wykonać zgodnie z PN-B-06050 oraz zgodnie z warunkami ogólnymi podanymi w WTWiO dotyczących robót budowlanych. Wykop należy utrzymywać w stanie suchym oraz zabezpieczyć przed napływem wód powierzchniowych.

Do robót ziemnych można przystąpić po uzyskaniu zgody właściciela terenu oraz po geodezyjnym wytyczeniu tras i lokalizacji obiektów. Z tyczenia geodezyjnego należy wykonać szkic tyczenia.

Umocnienie wykopu powinno obejmować całą wysokość wykopu od dna do 20 – 30 cm powyżej poziomu wykopu. Minimalną szerokość strefy roboczej wewnątrz umocnienia dostosować do średnicy projektowanej sieci. Wykonawca przed przystąpieniem do robót ziemnych przedstawi do akceptacji sposób zabezpieczenia wykopów i harmonogram wykonywanych prac ziemnych.

Spód wykopu należy pozostawić na poziomie wyższym od rzędnej projektowanej o 2 do 5 cm w gruncie suchym, a w gruncie nawodnionym około 20 cm. Wykopy należy wykonać bez naruszenia naturalnej struktury gruntu. Pogłębienie wykopu do projektowanej rzędnej należy wykonać bezpośrednio przed ułożeniem podsypki. Wszystkie napotkane przewody podziemne na trasie wykonywanego wykopu krzyżującego się lub biegnące równolegle w wykopem, należy zabezpieczyć przed uszkodzeniem, a w razie potrzeby podwiesić w sposób zapewniający ich eksploatację.

Wyjście (zejście) po drabinie z wykopu wykonać z chwilą osiągnięcia głębokości większej niż 1 m od poziomu terenu, w odległości co 20 m.

Rozluźnienie gruntu wykonywać ręcznie za pomocą łopat i oskardów lub mechanicznie koparkami. Rozluźniony grunt wydobywa się na powierzchnię terenu przez przerzucanie nad krawędzią wykopu.

Dno wykopu powinno być równe i wykonane ze spadkiem ustalonym w Dokumentacji Projektowej.

Na odcinku wystąpienia wód gruntowych, górną część wykopu ze skarpami należy wykonać w gruncie suchym, natomiast część nawodnioną o ścianach pionowych. Wydobyty grunt z wykopów w gruncie rodzimym, nie nadający się do zagęszczenia wywieźć.

Wykopy wymagają zabezpieczenia przed opadami atmosferycznymi; zaleca się wykonywać krótkie odcinki przewodów. Wymagany jest bezwzględnie nadzór geotechniczny.

Wykopy pod przewody wykonać mechanicznie. W miejscach zbliżeń do istniejącego uzbrojenia roboty ziemne wykonywać ręcznie (wykonać ręczne przekopy kontrolne). Pogłębianie wykopu do rzędnej projektowanej na wys. 10 – 20 cm wykonywać ręcznie. Podłoże przygotować tak aby poszczególne rury spoczywały równomiernie na dnie. W podłożu, pod projektowane odcinki przyłącza i instalacji doziemnej nie może występować gruz i kamienie.

Roboty ziemne w miejscach występujących kolizji należy wykonywać ręcznie z zachowaniem szczególnej ostrożności. Odkryte uzbrojenie podziemne należy zabezpieczyć przed uszkodzeniem w razie potrzeby podpierać liniowo na całej długości. Należy stosować tradycyjne metody podparcia lub podwieszenia. Na skrzyżowaniu z kablem telekomunikacyjnym oraz energetycznym należy na kablach założyć rury ochronne dla każdej kolizji. Przy zbliżeniach na odległość mniejszą niż 1,0 m projektowanych sieci do istniejącego uzbrojenia należy zastosować rurę ochronną na istniejącym uzbrojeniu. W przypadku wystąpienia kolizji z istniejącym uzbrojeniem, zmiany lub przebudowę należy dokonać w porozumieniu z Projektantem i Inspektorem Nadzoru.

5.2.2. Odwodnienie wykopów na czas budowy

Na omawianym terenie mogą wystąpić wody gruntowe. Planowane jest odwodnienie metodą liniową. Odwodnienie wykopów w przypadku występowania wysokich wód gruntowych realizować przy użyciu igłofiltrów rozstawianych co 0,5 m. Przewiduje się zastosowanie zestawu igłofiltrów z agregatami pompowymi. Igłofiltrów rozstawiać po jednej stronie wykopu (sporadycznie dwustronnie) należy je zapuszczać na głębokość ok. 2 m poniżej projektowanej niwelety rurociągu.

5.2.3. Posadowienie przewodów

Niezależnie od sposobu posadowienia, dodatkowo przewody z tworzyw sztucznych do wysokości 30 cm powyżej wierzchu rury należy zabezpieczyć obsypką ochronną z piasku średniego. Zarówno podsypki jak i obsypki ochronne należy zagęścić.

5.2.4. Zasyпка przewodów

Zасыpywanie wykopu powinno odbywać się w warstwach o grubości 20 cm, każdorazowo utwardzanych (do wysokości około 50 cm należy utwardzać ręcznie, powyżej – przy pomocy zagęszczarki wibracyjnej). Należy zadbać o usunięcie ostrych przedmiotów z materiału zasyпки. W gruncie nad rurą, bezpośrednio nad zamontowanymi rurociągami, należy zastosować taśmę ostrzegawczą, informującą o tym, że poniżej znajduje się rura wypełniona medium płynnym.

5.3. Rury – montaż w gruncie

Przy wykopach do głębokości 120 cm zaleca się wykonywania wykopu ze ścianami pionowymi, przy głębszych wykopach zaleca się wykonywania wykopów V-kształtnych.

Zaleca się układanie rur na drewnianych podkładach grubości ok. 10 cm, umieszczonych na dnie wykopu w odstępach max. 2m. Ustalenie właściwych rzędnych winno odbywać się poprzez podsypywanie lub podkopywanie podkładów. Drewniane podkłady można zastąpić kopcami z piasku. Przed zakończeniem montażu, w trakcie wykonywania zasypki piaskowej, podkłady drewniane należy usunąć.

Układając rury w wykopie należy pamiętać o dwóch zasadach:

- Rura zasilająca ma być zawsze po prawej stronie idąc od źródła ciepła.
- Przewód czujnikowy w rurach preizolowanych ma być po prawej stronie idąc od źródła ciepła.

Rury należy układać z zachowaniem strefy przemarzania, zgodnie z zasięgiem poszczególnych stref przemarzania gruntu w Polsce. Ze względu na konieczność zachowania pewnej elastyczności rury należy przestrzegać wymogów producentów co do układania rur w temperaturach ujemnych (przykładowo ze względu na twardnienie tworzyw sztucznych nie zaleca się układania rur w temperaturze poniżej 5°C).

Przy wykonywaniu instalacji z rur w gruncie, aby zapewnić szczelność i niezawodność instalacji w przypadku rozgałęzień, zmiany kierunku stosować należy odpowiednie łączniki izolacyjne, studzienki itp. Tego rodzaju elementy zapewniają również odpowiednie warunki pracy, które pozwolą nam wykonać połączenia (chronią przed napływającym gruntem, wodami gruntowymi).

5.4. Łączenie rur

Przed wykonaniem połączenia – bez względu na to, z jakim systemem mamy do czynienia – należy pamiętać o przygotowaniu rury w odpowiedni sposób, przycięciu rury wewnętrznej pod kątem prostym, gratowaniu itp. Przy wykonywaniu połączeń należy stosować się do wytycznych dostawcy, wykorzystując odpowiednie uszczelki, podkładki itp. oraz zabiegi, które zapewnią szczelność połączenia.

Spawanie należy wykonać zgodnie z instrukcją spawania rur przewodowych sieci ciepłowniczej z rur i elementów preizolowanych. Wszystkie połączenia stalowych rur przewodowych należy wykonać przez spawanie łukowe. Dopuszcza się spawanie gazowe stalowych rur przewodowych o grubości ścianki do 2,9mm. Spawanie elementów może przebiegać jedynie w płaszczyźnie pionowej nie dopuszczalne jest spawanie ukosowane.

Przed spawaniem należy sprawdzić czy dostarczone spoiwa są odpowiedniego gatunku i czy zaopatrzone w atest. Elektrody używane do spawania muszą być wysuszone bezpośrednio przed użyciem. Spawanie może być wykonane wyłącznie przez spawaczy posiadających odpowiednie uprawnienia. Przed szczepieniem powierzchnia każdego końca powinna być oczyszczona z rdzy, zgorzeliny, farby i tłuszczów. Przy składaniu brzegów do spawania średnice odcinków rur w miejscu łączenia powinny być możliwie jednakowe. Gdy przesunięcie przekroczy 1 mm należy końce rur kalibrować dla uzyskania max. przesunięcia 0,5 mm. Spoiny szczepne powinny być wykonane bardzo starannie ponieważ stanowią część przyszłej spoiny właściwej. Po wykonaniu każdej spoiny szczepnej należy ją bardzo dokładnie oczyścić młotkiem (skrobakiem, szczotką metalową lub szlifówką ręczną) i poddać oględzinom.

Spawanie grani jest spawaniem warstwowym. Pierwszą warstwę należy wykonać szczególnie starannie, wykonując ją elektrodą wolframową o średnicy 2 mm. Przy spawaniu wielowarstwowym należy tak prowadzić układanie ściągów, aby początek i koniec nie wypadł w miejscu szczepienia oraz, aby miejsca rozpoczęcia i zakończenia kolejnego ścięgu były w stosunku do siebie przesunięte. Warstwy zewnętrzne powinny być ułożone głęboko bez podtopień o równej szerokości. Wysokość nalewu nie powinna przekraczać 2 mm. Każdą warstwę należy wyrównać.

Wykonane spoiny powinny spełniać warunki:

- wymiary spoin - dopuszczalne odchyłki max. 1 mm,
- podtopienia materiału rodzimego nie może przekroczyć max. 3% grubości rury,
- karby, wgłębienia i kratery nie mogą być większe niż 1 mm,
- występujące wady w złączu spawanym muszą mieścić się w co najmniej 3 klasie wadliwości wg PN-74/M-697722.

Kontrola prac spawalniczych powinna być prowadzona w czasie przygotowywania do spawania, w czasie spawania oraz po. Odbiór połączeń spawanych stanowi zwykle odbiór częściowy sieci, do odbioru przedstawia się połączenia spawane nie malowane i nie izolowane.

Zakres badań radiograficznych długości spoin rur i elementów powinien obejmować 100 % wszystkich spoin. W przypadku stwierdzenia niedopuszczalnych wad spoin należy je usunąć. Wady usuwa się przez szlifowanie i wykonanie nowej spoiny. Do naprawy spoin należy stosować technologię spawania tzn. metodę, materiały, przygotowanie krawędzi i sposób układania warstw jak podczas spawania pierwotnego.

5.5. Pomiary rezystancji

Pomiary elektryczne rezystancji warstwy izolacyjnej pianki PUR w rurociągach dokonujemy napięciem pomiarowym 500V, przy użyciu przenośnych mierników.

Po zakończeniu prac montażowych wykonawca wykona schemat instalacji alarmowej i przeprowadzi kontrolę jej całkowitej łącznej rezystancji warstwy izolacyjnej potwierdzoną protokołem.

- o Długość przyłącza objętego alarmem, od punktu włączenia do węzła wynosi: 105m
- o Dla projektowanego przyłącza zaprojektowano dwie pętle (jedna na rurociągu zasilającym, druga na powrotnym)
- o Końcówki do podłączenia lokalizatorów bateryjnych
- o Wykrywanie zawilgocenia – aparatem ręcznym (bateryjnym)
- o Lokalizacja miejsc awarii – aparatem ręcznym (bateryjnym)

5.6. Próby ciśnieniowe i płukanie

Po wykonaniu przebudowy przyłącza przeprowadzić jego płukanie, a następnie wykonać próbę ciśnieniową i próbę „na gorąco” zgodnie z „Warunkami technicznymi projektowania, wykonania, odbioru i eksploatacji sieci ciepłowniczych z rur i elementów preizolowanych oraz zgodnie z wytycznymi zastosowanego systemu oraz zaprojektowanych rur.

W celu usunięcia z przewodów nieczystości jak błoto, zgorzeliny, piasek i inne zanieczyszczenia wykonać należy dwukrotne płukanie sieci. Płukanie przeprowadzić dwukrotnie metodą hydro pneumatyczną. Zużyta woda z płukania należy odprowadzić do kanalizacji.

Próby szczelności należy przeprowadzić na odcinku długości nie przekraczającym $L=500$ m, na ciśnienie próbne wznoszące minimum $1,5 \times$ ciśnienie robocze w sieci – ustalone na wartość 2,5 MPa. Próbę szczelności należy wykonać w temperaturze wyższej od 0°C , napełniając sieć wodą na 24 godziny przed próbą. Wyniki prób hydraulicznych sieci ciepłowniczej uważa się za zadowalające, jeżeli w ciągu całego czasu prób tj. 45 minut do 1 h, dla każdego odcinka, nie stwierdzono spadku ciśnienia na manometrze, a szwy spawane nie wykazują przecieku wody i pocenia się. Minimalny okres, w którym ciśnienie próbne nie powinno ulegać zmianom wynosi 15 min.

Przy próbach szczelności wodą podgrzaną, należy uwzględnić spadek ciśnienia spowodowany zmniejszeniem objętości wody wskutek jej ochłodzenia w czasie próby.

Po upływie czasu na próbę ciśnienie należy obniżyć do ciśnienia roboczego i sprawdzić połączenia spawane przez ostukanie ich młotkiem o masie nie większej niż 1,5 kg, z rękojeścią nie dłuższą niż 500 mm. Uderzać należy przy tym nie po samym szwie, lecz po rurze w jego pobliżu. Wykryte miejsca wadliwe należy wyciąć i zaspawać na nowo, a następnie ponownie przeprowadzić próbę hydrauliczną.

Z przeprowadzonej próby szczelności spisać protokół stwierdzający spełnienie wzmaganych warunków. Roboty prowadzić zgodnie z przestrzeganiem wymogów BHP.

5.7. Zabezpieczenie antykorozyjne

Zabezpieczeniu antykorozyjnemu podlegają wolne odcinki rurociągów z rur stalowych czarnych w komorze oraz w węźle ciepłym.

Po wykonaniu płukania i pomyślnych próbach ciśnieniowych, powierzchnie rur stalowych należy oczyścić z rdzy i tłuszczu (drugi stopień czystości w/g instr. KOR - 3A), pomalować preparatem wskazanym w dokumentacji projektowej. Malowanie ochronne powinno odbyć się zaraz po odrzwieniu. Ponowne malowanie należy prowadzić przy użyciu farby silikonowo – ftalowej.

5.8. Uruchomienie przyłącza

Rozruch rurociągu zbudowanego z rur preizolowanych z rurą przewodową należy wykonać po przeprowadzeniu płukania, badań i po odbiorze końcowym odcinka przebudowywanego przyłącza ciepłowniczego.

6. KONTROLA JAKOŚCI ROBÓT

Kontroli podlegają wszelkie prace wyszczególnione w punkcie 5 niniejszej ST

Ogólne wymagania dotyczące prowadzenia kontroli jakości robót podano w części „Wymagania ogólne” pkt 6 specyfikacji technicznej.

W czasie wykonywania rurociągów z rur preizolowanych należy wykonywać badania i odbiory częściowe przebudowywanego odcinka przyłącza i powinny one obejmować kontrole techniczną i badania w trzech podstawowych grupach:

- o badania i kontrole, które należy przeprowadzić w zakresie prac przygotowawczych,
- o badania w zakresie wykonawstwa wykopów, podpór, ułożenia i łączenia odcinków rurociągów,
- o badania w zakresie innych robót montażowych sieci z rur i elementów preizolowanych.

Wyniki badań należy uznać za pozytywne jeżeli wykazują spełnienie wszystkich wymagań technicznych określonych w warunkach technicznych oraz innych dokumentach.

7. OBMIAR ROBÓT

Ogólne wymagania dotyczące obmiaru robót podano w części „Wymagania ogólne” pkt 7 specyfikacji technicznej.

Jednostkami obmiarowymi są:

- Roboty pomiarowe przy liniowych robotach ziemnych – km,
- Roboty ziemne (wykopy, wywóz ziemi, zasypywanie wykopów, zagęszczanie gruntu)- m3,
- Koszty utylizacji ziemi - m3,
- Warstwy podsypkowe – m3,
- Kanały z rur – m,
- Kształtki (kolana, czwórniki, redukcje, trójniki) – szt,
- Próba szczelności kanałów rurowych – m.

8. ODBIÓR ROBÓT

Ogólne wymagania dotyczące prowadzenia odbioru robót podano w części „Wymagania ogólne” pkt 8 specyfikacji technicznej.

Odbiór powinien polegać na sprawdzeniu zgodności z dokumentacją projektową i postanowieniami niniejszej specyfikacji technicznej.

9. PODSTAWA PŁATNOŚCI

Ogólne ustalenia dotyczące podstawy płatności podano w części „Wymagania ogólne” pkt 9 specyfikacji technicznej.

Płatność za wykonane roboty odbywać się będzie na podstawie zapisów zawartych w umowie z Inwestorem.

10. PRZEPISY ZWIĄZANE

Nie wymienienie tytułu jakiejkolwiek dziedziny, grupy, podgrupy czy normy nie zwalnia Wykonawcy od obowiązku stosowania wymogów określonych prawem polskim. Wykonawca będzie przestrzegał praw autorskich i patentowych. Jest zobowiązany do odpowiedzialności za spełnienie wszystkich wymagań prawnych w odniesieniu do używanych opatentowanych urządzeń lub metod.

10.1. Normy

PN-90/B-01421
PN-B-10405:1999
PN-75/B-01420

PN-EN 10220:2005
PN-EN 10296-1:2006

PN-EN 10297-1:2005

PN-B-01440:1998

Ciepłownictwo. Terminologia
Ciepłownictwo -- Sieci ciepłownicze -- Wymagania i badania przy odbiorze
Ciepłownictwo. Urządzenia i sieć zewnętrzna. Oznaczenia na mapach i planach
Rury stalowe bez szwu i ze szwem -- Wymiary i masy na jednostkę długości
Rury stalowe ze szwem o przekroju okrągłym do zastosowań mechanicznych i ogólnotechnicznych - Warunki techniczne dostawy - Część 1: Rury ze stali niestopowych i stopowych
Rury stalowe okrągłe bez szwu dla zastosowań mechanicznych i ogólnotechnicznych - Warunki techniczne dostawy - Część 1: Rury ze stali niestopowej i stopowej
Technika sanitarna. Istotne wielkości, symbole i jednostki miar

PN-EN ISO 13370:2008	Cieplne właściwości użytkowe budynków - Wymiana ciepła przez grunt - Metody obliczania
PN-EN 253+A2:2015-12	Sieci ciepłownicze - System preizolowanych zespolonych rur do wodnych sieci ciepłowniczych układanych bezpośrednio w gruncie - Zespół rurowy ze stalowej rury przewodowej, izolacji cieplnej z poliuretanu i płaszcza osłonowego z polietylenu
PN-EN 448:2015-12	Sieci ciepłownicze - System preizolowanych zespolonych rur do wodnych sieci ciepłowniczych układanych bezpośrednio w gruncie - Kształtki - zespoły ze stalowej rury przewodowej, izolacji cieplnej z poliuretanu i płaszcza osłonowego z polietylenu
PN-EN 488:2011	Sieci ciepłownicze - System preizolowanych zespolonych rur do wodnych sieci ciepłowniczych układanych bezpośrednio w gruncie - Zespół armatury do stalowych rur przewodowych, z izolacją cieplną z poliuretanu i płaszczem osłonowym z polietylenu
PN-EN 489:2009	Sieci ciepłownicze - System preizolowanych zespolonych rur do wodnych sieci ciepłowniczych układanych bezpośrednio w gruncie - Zespół złącza stalowych rur przewodowych z izolacją cieplną z poliuretanu i płaszczem osłonowym z polietylenu
PN-ISO 7005-1:2002	Kolnierze metalowe -- Część 1: Kolnierze stalowe

10.2. Inne dokumenty

Warunki Techniczne Wykonania i odbioru robót budowlano-montażowych opr. CORBTI INSTAL.

Warunki Techniczne Wykonania i odbioru rurociągów z tworzyw sztucznych

Przepisy i wymagania SANEPID.

SPECYFIKACJA TECHNICZNA WYKONANIA I ODBIORU ROBÓT BUDOWLANYCH

S - 00.02.01

INSTALACJA WODOCIĄGOWA I HYDRANTOWA

SPIS TREŚCI

- 1. WSTĘP**
 - 2. MATERIAŁY**
 - 3. SPRZĘT**
 - 4. TRANSPORT**
 - 5. WYKONANIE ROBÓT**
 - 6. KONTROLA JAKOŚCI ROBÓT**
 - 7. OBMIAR ROBÓT**
 - 8. ODBIÓR ROBÓT**
 - 9. PODSTAWA PŁATNOŚCI**
 - 10. PRZEPISY ZWIĄZANE**
-

1. WSTĘP

1.1. Przedmiot ST

W niniejszym rozdziale omówiono ogólne wymagania dotyczące wykonania i odbioru robót instalacyjnych – instalacji wodociągowej i hydrantowej dla zadania pn. „Budowa Szkoły Podstawowej i Przedszkola Publicznego wraz z zagospodarowaniem terenu i zjazdami z drogi publicznej oraz instalacjami wewnętrznymi i zewnętrznymi: wod-kan, c.o., wentylacja i energetyczna oraz przebudową budynku istniejącego w Ostrowi Mazowieckiej”.

Klasyfikacja wg Wspólnego Słownika Zamówień (CPV)

<i>Grupa</i>	<i>Klasa</i>	<i>Kategoria</i>	<i>Opis</i>
45300000-0			Roboty w zakresie instalacji budowlanych
	45330000-9		Hydraulika i roboty sanitarne
		45332400-7	Roboty instalacyjne w zakresie sprzętu sanitarnego

1.2. Zakres stosowania ST

Specyfikacja techniczna jest dokumentem będącym podstawą do udzielenia zamówienia i zawarcia umowy na wykonanie robót zawartych w pkt 1.1.

1.3. Określenia podstawowe

Użyte w niniejszej ST są zgodne ustawą Prawo budowlane, rozporządzeniami wykonawczymi do tej ustawy, nomenklaturą Polskich Norm i aprobat technicznych:

Użyte w ST wymienione poniżej określenia należy rozumieć w każdym przypadku następująco:

Instalacja wodociągowa – zespół powiązanych ze sobą elementów służących do zaopatrywania w wodę obiektu budowlanego i jego otoczenia, stanowiących całość techniczno - użytkową.

Instalacja wody zimnej – część instalacji wodociągowej służąca do przygotowania i doprowadzenia do punktów czerpalnych wody zimnej.

Instalacja wody ciepłej – część instalacji wodociągowej służąca do przygotowania i doprowadzenia do punktów czerpalnych wody o podwyższonej temperaturze uznanej za użytkową.

Urządzenie zabezpieczające – urządzenie służące do ochrony jakości wody do picia, uniemożliwiające wtórne zanieczyszczenie wody (np. zawór antyskażeniowy, filtr).

Armatura przepływowa instalacji wodociągowych – wszelkiego rodzaju zawory prze-znaczone do sterowania przepływem wody w instalacji wodociągowej.

Armatura czerpalna – wszelkiego rodzaju urządzenia przeznaczone do poboru wody z instalacji wodociągowej.

Instalacja hydrantowa – instalacja wodociągowa przeciwpożarowa, wyposażona w urządzenia, t.j. hydranty i gaśnice.

Podłączenie wodociągowe – odcinek przewodu łączący źródło wody z instalacją wodociągową.

Punkt czerpalny – miejsce poboru wody w obrębie obiektu budowlanego i jego otoczenia.

Pośrednie zaopatrzenie w wodę – zasilenie instalacji wodociągowej z wodociągu komunalnego z zastosowaniem urządzeń do podnoszenia ciśnienia wody.

Hydranty przeciwpożarowe – służą do czerpania wody z rurociągów w przypadku pożaru.

1.4. Zakres robót objętych ST

Ustalenia zawarte w niniejszej specyfikacji obejmują wszystkie czynności konieczne do wykonania instalacji wodociągowej i hydrantowej ich uzbrojenia i armatury. Przedmiotem opracowania jest określenie wymagań odnośnie właściwości materiałów, wymagań w zakresie przygotowania i sposobów ich oceny, wymagań dotyczących wykonania instalacji oraz ich odbiorów.

W skład nowoprojektowanej instalacji wchodzi instalacje wody zimnej, ciepłej, cyrkulacji i instalacji ppoż.,

1.5. Ogólne wymagania dotyczące robót

Ogólne wymagania dotyczące robót podano w części „Wymagania ogólne” pkt 1.5 specyfikacji technicznej.

Wykonawca jest odpowiedzialny za realizację robót zgodnie z dokumentacją projektową, specyfikacją techniczną, poleceniami nadzoru autorskiego i inwestorskiego oraz zgodnie z art. 5, 22, 23 i 28 ustawy Prawo budowlane, „Warunkami technicznymi wykonania i odbioru robót budowlano-montażowych. Tom II Instalacje sanitarne i przemysłowe”.

Odstępstwa od projektu mogą dotyczyć jedynie dostosowania instalacji do wprowadzonych zmian konstrukcyjno-budowlanych, lub zastąpienia zaprojektowanych materiałów – w przypadku niemożliwości ich uzyskania – przez inne materiały lub elementy o co najmniej nie gorszych charakterystykach i trwałości. Wszelkie zmiany i odstępstwa od zatwierdzonej dokumentacji technicznej nie mogą powodować obniżenia wartości funkcjonalnych i użytkowych instalacji, a jeżeli dotyczą zamiany materiałów i elementów określonych w dokumentacji technicznej na inne, nie mogą powodować zmniejszenia trwałości eksploatacyjnej.

Wykonawca nie może wykorzystywać błędów w Dokumentacji Projektowej lub ich pomijać. O ich wykryciu powinien natychmiast powiadomić Inspektora, który w porozumieniu z projektantem dokona odpowiednich zmian lub poprawek. Dane określone w Dokumentacji Projektowej i w ST uważane są za wartości docelowe, od których dopuszczalne są odchylenia w ramach określonego przedziału tolerancji. Cechy materiałów muszą być jednolite i wykazywać zgodność z określonymi wymogami, a rozrzuty tych cech nie mogą przekraczać dopuszczalnego przedziału tolerancji. W przypadku, gdy roboty lub materiały nie będą w pełni zgodne z Dokumentacją Projektową lub ST i wpłynie to na zmianę parametrów wykonanych elementów budowli, to takie materiały winny być niezwłocznie zastąpione innymi, a roboty wykonane od nowa na koszt Wykonawcy.

2. MATERIAŁY

2.1. Wymagania ogólne

Ogólne wymagania dotyczące materiałów, ich pozyskiwania i składowania podano w części „Wymagania ogólne” pkt 2 specyfikacji technicznej.

Materiały do budowy instalacji wodociągowej powinny być zgodne z odpowiednimi normami lub posiadać świadectwo dopuszczenia do powszechnego stosowania w budownictwie. Wszystkie elementy instalacji wodociągowej, które mogą stykać się bezpośrednio z wodą powinny być wykonane z materiałów posiadających świadectwo (atest) stwierdzające, że nie pogarszają jakości wody.

Inspektor może dopuścić do użycia tylko te materiały, które posiadają:

- o certyfikat na znak bezpieczeństwa wykazujący, że zapewniono zgodność z kryteriami technicznymi określonymi na podstawie Polskich Norm, aprobat technicznych oraz właściwych przepisów i dokumentów technicznych,
- o deklarację zgodności lub certyfikat zgodności z: Polską Normą, aprobatą techniczną, w przypadku wyrobów, dla których nie ustanowiono Polskiej Normy, jeżeli nie są objęte certyfikacją określoną w pkt 1 i które spełniają wymogi ST.

W przypadku materiałów, dla których ww. dokumenty są wymagane przez ST, każda partia dostarczona do robót będzie posiadać te dokumenty, określające w sposób jednoznaczny jej cechy. Produkty przemysłowe muszą posiadać ww. dokumenty wydane przez producenta, a w razie potrzeby poparte wynikami badań wykonanych przez niego. Kopie wyników tych badań będą dostarczone przez Wykonawcę Inspektorowi. Jakikolwiek materiał, który nie spełnia tych wymagań będą odrzucone.

2.2. Wykaz niezbędnych materiałów potrzebnych do wykonania prac

2.2.1. Przewody

Instalacja wody zimnej i ciepłej

- o Instalację w budynku w zakresie pom. przyłącza wody oraz zestawów pompowych należy wykonać z rur stalowych ocynkowanych łączonych na gwint z uszczelnieniem konopiami oraz izolować termicznie otulinami z pianki poliuretanowej
- o Rozprowadzenia w piwnicy, piony oraz podejścia do poszczególnych przyborów zaprojektowano w oparciu o rury wielowarstwowe

Instalacja hydrantowa

- o Przewody instalacji p.poż. należy wykonać z rur stalowych przewodowych ocynkowanych zewnętrznie i wewnętrznie (stal nierdzewna np. 1.0215 E220 wg DIN EN 10305).

2.2.2. Armatura i biały montaż

- o Biały montaż – Wszystkie urządzenia wod-kan należy przyjmować zgodnie z projektem technologii.
- o Zawory przelotowe proste i zwrotne mosiężne
- o Zawory przelotowe z żeliwa ciągliwego z zaworem spustowym
- o Zawory kątowe do podłączenia przyborów sanitarnych zgodnie z zaleceniami Projektanta i Zamawiającego
- o Hydranty nawodnione Hp25. Hydranty umieszczone są w szafkach hydrantowych, z węże półsztywnym o długości 30m. Maksymalna odległość gaszenia wynosi 33m. Wydajność hydrantu dn25 1,0 l/s przy ciśnieniu $p=0,2$ MPa. Badania należy przeprowadzić przy poborze z dwóch hydrantów zlokalizowanych w jednej strefie pożarowej. Zawory hydrantowe powinny być umieszczone na wysokości $1,35 \pm 0,05$ m od poziomu podłogi.
- o Szafki hydrantowe powiększone z miejscem na gaśnicę
- o Zawór antyskażeniowy typ BA lub równoważny
- o Zawór elektromagnetyczny
- o Zawory kulowe gwintowane zakres temperatur od 30 - 150 °C) ciśnienie 15 atm
- o Wielofunkcyjny termostatyczny zawór cyrkulacyjny 40-65 GW 49,50 0C DN 15
- o Zaworki na podejściach do baterii, spłuczek itp.
- o Zawory kulowe odcinające strefowe
- o Zawory termostatyczne
- o Zestaw hydroforowy
- o Wodomierz sublicznikowy JS \varnothing 25 mm
- o Armatura według wytycznych Autora projektu i Zamawiającego.

2.2.3. Izolacja

Przewody wody ciepłej oraz cyrkulacyjnej prowadzone pod stropem oraz po wierzchu ścian luzem, izolować pianką poliuretanową o grubości izolacji wg poniższej tabelki:

Lp.	Średnica wewnętrzna przewodu [mm]	Minimalna grubość izolacji [mm] {materiał 0,035 W/(m*K)}
1	do 22	20
2	od 22 do 35	30
3	od 35 do 100	Równa średnicy wewnętrznej przewodu
4	Przewody przechodzące przez stopy lub ściany	½ wymagań z pozycji 1-3
5	Przewody ogrzewań centralnych wg pozycji 1-3 ułożone w komponentach budowlanych między ogrzewanymi pomieszczeniami różnych użytkowników	½ wymagań z pozycji 1-3
6	Przewody wg pozycji 5 ułożone w podłodze	6

Izolacje cieplne powinny być wykonane z materiałów i w sposób zapewniający nierozprzestrzenianie ognia.

Lokalizacja oraz wymagania szczegółowe stawiane materiałom oraz urządzeniom, zgodnie z częścią rysunkową dokumentacji projektowej oraz ustaleniami z Autorem projektu i Zamawiającym.

2.3. Składowanie materiałów na placu budowy

Składowanie powinno odbywać się na terenie równym, utwardzonym.

2.3.1. Rury tworzywowe

Magazynowanie rury mają być zabezpieczone przed szkodliwymi działaniami promieni słonecznych oraz opadów atmosferycznych. Temperatura w miejscu przechowywania nie powinna przekraczać +30°C.

Rury należy przechowywać w pozycji poziomej, na płaskim i równym podłożu, w stosach o wysokości do 1,50 m.

2.3.2. Kształtki i armatura

Kształtki i armaturę oraz uszczelki należy przechowywać w magazynie zamkniętym oraz suchym.

Dostarczoną na budowę armaturę należy uprzednio sprawdzić na szczelność.

Przed zamontowaniem armatury należy sprawdzić, czy:

- o na korpusie nie występują widoczne pory, pęknięcia lub inne uszkodzenia; w przypadkach wątpliwych należy przed sprawdzeniem podejrzane miejsca przemyć naftą,
- o wrzeczona zasuw lub zaworów nie są skrzywione,

- przy ręcznym obracaniu pokrętki, zwierciadło (grzybek lub zasuw) swobodnie zmienia swoje położenie,
- armatura jest wewnątrz czysta, a zwierciadło dochodzi do położenia zamknięcia,
- uszczelnienie dławic odpowiada przewidywanym warunkom pracy.

3. SPRZĘT

3.1. Wymagania ogólne

Ogólne wymagania dotyczące sprzętu do wykonania robót podano w części „Wymagania ogólne” pkt 3 specyfikacji technicznej.

Wykonawca przystępujący do budowy instalacji wodociągowej zastosuje sprzęt gwarantujący właściwą jakość robót.

Do robót montażowych można stosować:

- Piły elektryczne
- Gwintownice do rur
- Giętarki do gięcia
- Piły ręczne lub mechaniczne do cięcia rur
- Nożyce zapadkowe, obcinaki krążkowe do rur
- Zgrzewarka do rur
- Wiertarki
- Rusztowania

Sprzęt montażowy i środki transportu mają być w pełni sprawne i dostosowane do technologii i warunków wykonywanych robót. Sposób wykonania robót oraz sprzęt zaakceptuje Inżynier.

4. TRANSPORT

4.1. Wymagania ogólne

Ogólne wymagania dotyczące transportu podano w części „Wymagania ogólne” pkt 4 specyfikacji technicznej.

Wykonawca zobowiązany jest do stosowania takich środków transportu, które pozwolą uniknąć uszkodzeń i odkształceń przewożonych materiałów.

Materiały na budowę powinny być przewożone zgodnie z przepisami ruchu drogowego oraz BHP.

Rodzaj oraz liczba środków transportu, powinna gwarantować prowadzenie robót zgodnie z zasadami zawartymi w Dokumentacji Projektowej.

5. WYKONANIE ROBÓT

5.1. Wymagania ogólne

Ogólne wymagania dotyczące wykonania robót podano w części „Wymagania ogólne” pkt 5 specyfikacji technicznej.

Całość prac wykonać zgodnie z Polskim Prawem Budowlanym, Polskimi Normami oraz Warunkami technicznymi Wykonania i Odbioru Instalacji grzewczych COBRTI INSTAL zalecanych przez Ministerstwo Infrastruktury.

Wykonawca jest odpowiedzialny za prowadzenie robót zgodnie z umową oraz za jakość zastosowanych materiałów i wykonywanych robót, za ich zgodność z Dokumentacją Projektową, Specyfikacją Techniczną, wymaganiami oraz poleceniami Inspektora. Prowadzone roboty powinny odbywać się zgodnie i w warunkach określonych przez polskie prawo budowlane, prawo pracy, przepisy higieniczno sanitarne, przepisy BHP i ppoż., a także stosowane Polskie Normy i Normy Branżowe.

Wykonawca ma przedstawić do akceptacji projekt organizacji i harmonogram robót uwzględniający wszystkie warunki w jakich będą wykonywane roboty związane z wykonawstwem instalacji wody zimnej i ciepłej w budynku.

Przed rozpoczęciem montażu instalacji kierownik robót ma stwierdzić, że:

- obiekt odpowiada warunkom zgodnym z przepisami bezpieczeństwa pracy do prowadzenia robót instalacyjnych,
- elementy budowlano-konstrukcyjne, mające wpływ na montaż instalacji wodociągowej, odpowiadają założeniom projektowym.

5.2. Warunki przystąpienia do robót

Przed przystąpieniem do montażu instalacji wodociągowej z tworzyw sztucznych należy:

- wyznaczyć miejsca układania rur, kształtek i armatury,
- wykonać otwory i obsadzić uchwyty, podpory i podwieszenia,
- wykonać bruzdy w ścianach w przypadku układania w nich przewodów wodociągowych,
- wykonać otwory w ścianach i stropach dla przejść przewodów wodociągowych.

5.3. Prowadzenie przewodów instalacji wodociągowych w obiekcie

1. Przewody rozdzielcze wody użytkowej i pożarowej prowadzone pod stropem parteru wykonać ze spadkiem 0,5% w kierunku pomieszczenia przyłącza wodociągowego. W najniższych położonych punktach instalacji zamontować zawory spustowe.
2. Przewody poziome prowadzone przy ścianach, na lub pod stropami itp. powinny spoczywać na podporach stałych (w uchwytach) i ruchomych (w uchwytach, na wspornikach, zawieszonych itp.) usytuowanych w odstępach nie mniejszych niż wynika to z wymagań dla materiału, z którego wykonane są rury.
3. Przewody podejść wody zimnej i ciepłej powinny być dodatkowo mocowane przy punktach poboru wody.
4. Przewody wodociągowe mogą być prowadzone w obudowanych węzłach sanitarnych, przy czym należy zapewnić dostęp do wszystkich zaworów odcinających odgałęzienia.
5. Przewody układane w zakrywanych bruzdach ściennych powinny być układane zgodnie z projektem wykonawczym. Trasy przewodów powinny być zinwentaryzowane i naniesione w dokumentacji technicznej powykonawczej.
6. Przewody w bruzdach powinny być prowadzone w otulinie (izolacji cieplnej, napłaszczonej lub co najmniej z izolacją powietrzną) dopuszcza się układanie w bruzdzie przewodu owiniętego np. tekturą falistą lub w peszlu w taki sposób, aby przy wydłużeniach cieplnych:
 - a) powierzchnia przewodu była zabezpieczona przed tarciem o ścianki bruzdy i materiał zakrywający,
 - b) w połączeniach i na odgałęzieniach przewodu nie powstawały dodatkowe naprężenia siły rozrywające połączenia.
7. Przewody mają być prowadzone ze spadkiem zapewniającym możliwość odwodnienia instalacji w jednym lub kilku punktach oraz możliwość odpowietrzania przez najwyższe położone punkty czerpalne.
8. Przewody instalacji wodociągowej wykonanej z tworzywa sztucznego powinny być prowadzone w odległości większej niż 0,1 m od rurociągów cieplnych, mierząc powierzchnie rur. W przypadku gdy ta jest mniejsza należy stosować izolację cieplną.
9. Przewody instalacji wodociągowej prowadzone w ścianach układać w kierunkach prostopadłych lub równoległych od krawędzi przegród. Trasy przewodów mają być zinwentaryzowane w dokumentacji powykonawczej, żeby na podstawie tej dokumentacji można je było łatwo zlokalizować.
10. Przewody należy prowadzić w sposób zapewniający właściwą kompensację wydłużeń cieplnych (z maksymalnym wykorzystaniem możliwości samokompensacji).
11. Przewody prowadzone obok siebie, powinny być ułożone równolegle.
12. Przewody pionowe należy prowadzić tak, aby maksymalne odchylenie od pionu nie przekroczyło 1 cm na kondygnację.
13. Przewody należy prowadzić w sposób umożliwiający zabezpieczenie ich przed dewastacją (w szczególności dotyczy to przewodów z tworzywa sztucznego).
14. Przewody poziome instalacji wody zimnej należy prowadzić poniżej przewodów instalacji wody ciepłej, instalacji ogrzewczej.
15. Nie wolno prowadzić przewodów wodociągowych powyżej przewodów elektrycznych.
16. Minimalna odległość przewodów wodociągowych od przewodów elektrycznych powinna wynosić 0,1 m.
17. Otworowanie w przegrodach budowlanych, przez które prowadzone są instalacje wykonać metodą wiercenia w trakcie realizacji (trasowania) instalacji.

5.4. Podpory stałe i przesuwne

Konstrukcja i rozmieszczenie podpór powinny umożliwić łatwy i trwały montaż przewodu, a konstrukcja i rozmieszczenie podpór przesuwnych powinny zapewnić swobodne, poosiowe przesuwanie przewodu. Przewody należy mocować do elementów konstrukcji budynku za pomocą uchwytów lub wsporników. Konstrukcja uchwytów lub wsporników powinna zapewnić łatwy i trwały montaż instalacji, odizolowanie od przegród budowlanych i ograniczenie rozprzestrzeniania się drgań i hałasów w przewodach i przegrodach budowlanych. Pomiędzy przewodem a obejmą uchwytu lub wspornika należy stosować podkładki elastyczne. Konstrukcja uchwytów stosowanych do mocowania przewodów poziomych powinna zapewniać swobodne przesuwanie się rur.

Rozwiązanie i rozmieszczenie podpór stałych i podpór przesuwnych (wsporników i wieszaków) powinno być zgodne z wytycznymi producenta rur. Nie należy zmieniać rozmieszczenia i rodzaju podpór bez akceptacji projektanta instalacji,

nawet jeżeli nie zmienia to zaprojektowanego układu kompensacji wydłużeń cieplnych przewodów i nie wywołuje powstawania dodatkowych naprężeń i odkształceń przewodów.

Ich konstrukcję wykonać w oparciu o rozwiązania systemowe z użyciem obejm do punktów stałych, a w przypadku podpór przesuwnych mocować w oparciu o elementy ślizgowe z jednym lub dwoma przyłączami do obejm np. PSA1, PSB2, PPS2 lub PPS3.

Do mocowania przewodów stalowych należy stosować typowe zawieszenia wraz z konstrukcją wsporczą. Rurociągi wody mocować na niezależnych zawieszeniach i wspornikach.

Maksymalne rozstawy uchwytów podano w tabeli.

<i>Średnica rury [mm]</i>	<i>Maksymalne odległość między uchwytami [m]</i>
15 – 20	1,5
25 – 32	2,0
40 – 50	2,5
65	3,0
80	4,0

5.5. Tuleje ochronne

W miejscach przejść rurociągów przez przegrody budowlane stosować tuleje ochronne, przy czym w miejscach tych nie może być połączeń rur. Przestrzeń między rurociągiem a tuleją ochronną, ma być wypełniona szczeliwem elastycznym. Tuleje przechodzące przez ściany mają wystawać ok. 0,5 cm. Tuleja ochronna ma być na stałe osadzona w przegrodzie budowlanej. Przepust instalacyjny ma być wykonany zgodnie z rozwiązaniem szczegółowym znajdującym się w projekcie technicznym.

Tuleje ochronne powinny mieć średnicę wewnętrzną większą od średnicy zewnętrznej przewodu:

- co najmniej o 2 cm przy przejściu przez przegrodę pionową,
- co najmniej o 1 cm przy przejściu przez strop,

oraz powinny być dłuższe niż grubość przegrody pionowej o około 2 cm z każdej strony, a przy przejściu przez strop powinny wystawać około 2 cm powyżej posadzki i około 1 cm poniżej tynku na stropie. W tulejach ochronnych nie powinny znajdować się żadne połączenia rur.

Przy przejściach przez przegrody ppoż. należy stosować przejścia o klasie odporności pożarowej zgodnej z odpornością przegrody.

5.6. Montaż armatury

Armatura powinna odpowiadać warunkom pracy (ciśnienie, temperatura) w której jest zainstalowana. Przed instalowaniem armatury należy usunąć z niej zaślepienia i ewentualne zanieczyszczenia. Armatura, po sprawdzeniu prawidłowości działania, powinna być instalowana tak, żeby była dostępna do obsługi i konserwacji. Armatura odcinająca powinna być zainstalowana na przewodach odgałęźnych w lokalizacji zgodnej z projektem. Armaturę na przewodach należy tak instalować, żeby kierunek przepływu instalacyjnej był zgodny z oznaczeniem kierunku przepływu na armaturze. Armatura spustowa powinna być instalowana w najniższych punktach i być lokalizowana w miejscach łatwo dostępnych i zaopatrzona w złączkę do węża w sposób umożliwiający kierowanie usuwanej wody do kanalizacji. W armaturze mieszającej i czterpalnej przewód ciepłej wody powinien być podłączony z lewej strony.

5.7. Oznaczenie

Przewody, armatura i urządzenia. po ewentualnym wykonaniu zewnętrznej ochrony antykorozyjnej i wykonaniu izolacji cieplnej, należy oznaczyć zgodnie z obowiązującymi zasadami oznaczania. Oznaczenia należy wykonać na przewodach, armaturze i urządzeniach zlokalizowanych w pomieszczeniach technicznych i w miejscach widocznych.

5.8. Połączenia rur i kształtek

Przed przystąpieniem do montażu rur i kształtek należy dokonać oględzin tych materiałów. Powierzchnie rur i kształtek muszą być czyste, gładkie, pozbawione porów, wgłębień i innych wad powierzchniowych.

5.8.1. Połączenia zgrzewane mufowo przy użyciu zgrzewarek elektrycznych rur z tworzyw sztucznych

Metoda stosowana wyłącznie do łączenia rur. W metodzie tej łączenie rur odbywa się za pomocą kształtek (muf), nie łączy się rury z rurą bezpośrednio. Miejscem zgrzania jest wewnętrzna powierzchnia kształtki i zewnętrzna rur. Nagrzewanie odbywa się na specjalnych narzędziach pokrytych np. teflonem aby zapobiec adhezji do elementów grzejnych. Narzędzie jest w postaci nagrzanego z jednej strony trzpienia i z drugiej strony rury, na które nasadza się jednocześnie kształtki i wsadza rury.

Po podgrzaniu elementów narzędzie usuwa się i natychmiastowo wkłada się rury w kształtkę i następuje zgrzanie.

5.8.2. Połączenia gwintowane rur stalowych

Połączenia należy wykonać przy użyciu specjalnych narzędzi i maszyn do gwintowania i rowkowania rur. Są to gwinciarki, gwintownice ręczne, gwintownice elektryczne, rowkarki do rur. W procesie kształtowania gwintów zewnętrznych i wewnętrznych z wgłębieniami wzdłuż linii śrubowej zakończenie rury zyskuje właściwości, dzięki którym możliwe jest nakręcenie śrub. Na czyste i wyrównane końce rur należy nanieść specjalny olej do gwintowania, a następnie można przystąpić do nacięcia gwintu zgodnie z wybraną końcówką, czyli narzynką. Na rurę nakłada się gwintownicę, którą należy dokręcić do obrabianego elementu. Końcowy kształt gwintu to efekt cyklu przekręceń w różnych kierunkach.

5.8.3. Połączenia zaciskane rur z tworzyw sztucznych

Rurę uciąć prostopadłe do osi na wymaganą długość za pomocą nożyc do rur z tworzyw sztucznych.

Nalożyć pierścień na rurę wewnętrznie sfazowanym końcem od strony kształtki.

Rozparcie rury wykonać przy użyciu rozpieraka ręcznego lub akumulatorowego. W obu przypadkach rozparcie rury wykonać w trzech fazach (pierwsze dwa rozparcia niepełne, przy czym obracamy rozpierak w stosunku do rury o 30° i 15°. Trzecie rozparcie rury pełne).

Bezpośrednio po kielichowaniu wsunąć złączkę w rurę do ostatniego zgrubienia na króćcu kształtki (nie dosuwać rury do kołnierza kształtki).

Przed procesem nasuwania należy uzbroić szczęki praski we właściwe wkładki. Pierścień nasunąć przy użyciu praski ręcznej łańcuchowej, hydraulicznej z napędem nożnym lub praski akumulatorowej. Kształtki mogą być chwytnie wyłącznie za kołnierze. Nie nasuwać jednocześnie dwóch pierścieni.

5.9. Montaż hydrantów

Hydranty wewnętrzne lokalizować zgodnie z projektem na każdej kondygnacji. Zawory powinny być umieszczone na wysokości 1.35 ± 0.05 m od poziomu podłogi. Nasada tłoczna powinna być skierowana do dołu. Usytuowanie nasady tłocznej oraz pokrętła zaworu względem ścian lub obudowy powinno umożliwiać łatwe przyłączenie węża tłoczego wg PN-M-51151:1987 o wielkości zgodnej z wielkościami nasady klucza do łączników wg PN-M-51014:1953. Przed hydrantem lub zaworem powinna być dostateczna przestrzeń do rozwinięcia linii gaśniczej. Ciśnienie przy zaworze hydrantowym nie może być mniejsze niż 0,2 MPa, przy czym pomiaru ciśnienia należy dokonać przy czynnym hydrancie.

5.10. Izolacje cieplochronne

Rurociągi wody ciepłej i cyrkulacyjnej izolować cieplnie zgodnie z PN-85/B-02421.

Montaż izolacji cieplnej rozpoczynać po uprzednim przeprowadzeniu wymaganych prób szczelności oraz po potwierdzeniu prawidłowości wykonania powyższych robót protokołem odbioru.

Powierzchnia rurociągu lub urządzenia ma być czysta i sucha. Nie dopuszcza się wykonywania izolacji cieplnych na powierzchniach zanieczyszczonych ziemią, cementem, smarami itp.

Materiały przeznaczone do wykonania izolacji cieplnej mają być suche, czyste i nieuszkodzone, a sposób składowania materiałów na stanowisku pracy ma wykluczać możliwość ich zawilgocenia lub uszkodzenia.

5.11. Próba szczelności

5.11.1. Parametry pracy:

- Temperatura wody zimnej 10 °C.
- Temperatura wody ciepłej max. 55 °C.
- Ciśnienie robocze 5,0 bar.

5.11.2. Badanie szczelności instalacji wodociągowych:

Badanie szczelności instalacji wody bytowej

Po zmontowaniu instalacji należy poddać ją próbie wodnej zgodnie z wymaganiami zawartymi w „Warunkach technicznych wykonania i odbioru rurociągów z tworzyw sztucznych”.

Zgodnie z wytycznymi próbę szczelności na zimno przeprowadzić przed zakryciem instalacji w całości.

Przed próbą należy napęlić instalację wodą oraz dokładnie odpowietrzyć. Wartość ciśnienia w instalacji należy dwukrotnie podnosić w okresie 30 minut do wysokości 0,9 MPa.

Po dalszych 30 minutach spadek ciśnienia nie może przekroczyć 0,06 MPa. W czasie następnych 120 minut spadek ciśnienia nie może przekroczyć 0,02 MPa. W przypadku wystąpienia przecieków podczas przeprowadzania próby szczelności należy je usunąć i ponownie przeprowadzić całą próbę od początku.

Dodatkowo poddać próbę instalację c.w.u. i cyrkulacji na parametry robocze przez 48 godzin.

Po próbie ciśnieniowej instalację przepłukać, następnie wydezynfekować i wodę poddać badaniom bakteriologicznym.

Próby ciśnieniowe instalacji oraz badanie wydajności i ciśnienia hydrantów.

Należy wykonać badanie zaprojektowanych hydrantów urządzeniem pomiarowym posiadającym aktualne świadectwo wzorcowania. Z w/w pomiarów należy sporządzić protokół.

Zgodnie z wytycznymi próbę szczelności przeprowadzić przed zakryciem instalacji w całości.

Przed próbą należy napelnić instalację wodą oraz dokładnie odpowietrzyć.

Instalację hydrantową należy poddać próbie szczelności (wstępnej, głównej i końcowej). Przy próbie wstępnej przewody instalacji należy napelnić wodą podnosząc ciśnienie do 0,9 MPa lub 1,5-krotnej wielkości ciśnienia roboczego. Ciśnienie to musi być w okresie 30 minut wytworzone dwukrotnie w odstępie 10 minut. Po dalszych 30 minutach próby ciśnienie nie może obniżyć się o więcej niż 0,6 bar a na instalacji nie mogą wystąpić żadne nieszczelności.

Bezpośrednio po próbie wstępnej, należy przeprowadzić próbę główną. Czas próby głównej wynosi 2 godziny. W tym czasie ciśnienie próbne, odczytane po próbie wstępnej, nie może obniżyć się o więcej niż 0,2 bar.

Po zakończeniu próby wstępnej i głównej, należy przeprowadzić próbę końcową (impulsową). W próbie tej w 4 cyklach co najmniej 5 minutowych, wytwarzane jest na przemian ciśnienie 10 i 1 bar. Pomiedzy poszczególnymi cyklami próby, sieć rur powinna być pozostawiona w stanie bezciśnieniowym. W żadnym miejscu badanej instalacji nie może wystąpić nieszczelność.

Do pomiaru ciśnień w instalacji należy używać manometru, który pozwala na bezbłędny odczyt zmiany ciśnienia co 0,1 bar. Powinien on być umieszczony możliwie w najniższym punkcie instalacji. Z próby ciśnienia należy sporządzić protokół.

6. KONTROLA JAKOŚCI ROBÓT

6.1. Ogólne zasady

Ogólne wymagania dotyczące prowadzenia kontroli jakości robót podano w części „Wymagania ogólne” pkt 6 specyfikacji technicznej.

6.2. Kontrola, pomiary, badania

W szczególności kontrola powinna obejmować:

- badanie i pomiary szerokości, grubości i zagęszczenia wykonanej warstwy podłoża z kruszywa mineralnego,
- sprawdzenie prawidłowości ułożenia przewodów,
- sprawdzenie prawidłowości uszczelnienia przewodów,

Przewód powinien być poddany badaniu w zakresie szczelności na eksfiltrację ścieków do gruntu i infiltrację wód gruntowych do kanału.

Próbę szczelności należy przeprowadzić zgodnie z wymaganiami normy PN-B-10735.

- badanie wskaźników zagęszczenia poszczególnych warstw zasypu rurociągów
- sprawdzenie zabezpieczenia przed korozją,
- zgodność z wykonania z Dokumentacją Projektową.

7. OBMIAR ROBÓT

Ogólne wymagania dotyczące obmiaru robót podano w części „Wymagania ogólne” pkt 7 specyfikacji technicznej.

Jednostka obmiarową jest metr [m] wykonanego i odebranego przewodu i uwzględniający niżej wymienione elementy składowe, obmierzone według innych jednostek:

- ułożenie rurociągu w metrach [m]
- zamontowanie urządzeń w sztukach [szt.]

8. ODBIÓR ROBÓT

8.1. Ogólne zasady

Ogólne wymagania dotyczące prowadzenia odbioru robót podano w części „Wymagania ogólne” pkt 8 specyfikacji technicznej.

Roboty uznaje się za zgodne z dokumentacją projektową, ST i wymaganiami Inspektora nadzoru, jeżeli wszystkie pomiary i badania (z uwzględnieniem dopuszczalnych tolerancji) wg pkt. 6 ST dały pozytywny wynik. Wyniki odbiorów materiałów i robót powinny być wpisane do Dziennika Budowy.

8.2. Odbiór końcowy

Odbiorowi końcowemu podlega:

- sprawdzenie kompletności dokumentacji do odbioru technicznego końcowego (podlegające na sprawdzeniu protokołów badań przeprowadzonych przy odbiorach technicznych częściowy),
- badanie szczelności całego przewodu i armatury.

Wyniki przeprowadzonych badań podczas odbioru powinny być ujęte w formie protokołu, szczegółowo omówione, wpisane do dziennika budowy i podpisane przez nadzór techniczny oraz członków komisji przeprowadzającej badania. Wyniki badań przeprowadzonych podczas odbioru końcowego należy uznać za dokładne, jeżeli wszystkie wymagania (badanie dokumentacji i szczelności całego przewodu) zostały spełnione. Jeżeli któreś z wymagań przy odbiorze technicznym końcowym nie zostało spełnione, należy ocenić jego wpływ na stopień sprawności działania przewodu i w zależności od tego określić konieczne dalsze postępowanie.

9. PODSTAWA PŁATNOŚCI

Ogólne ustalenia dotyczące podstawy płatności podano w części „Wymagania ogólne” pkt 9 specyfikacji technicznej.

10. PRZEPISY ZWIĄZANE

10.1. Normy

PN-EN 806-1:2004	Wymagania dotyczące wewnętrznych instalacji wodociągowych do przesyłu wody przeznaczonej do spożycia przez ludzi. Część 1: Postanowienia ogólne
PN-EN 806-3:2006	Wymagania dotyczące wewnętrznych instalacji wodociągowych do przesyłu wody przeznaczonej do spożycia przez ludzi. Część 3: Wymiarowanie przewodów. Metody uproszczone
PN-EN ISO 15874-1:2013-06	Systemy przewodów rurowych z tworzyw sztucznych do instalacji wody ciepłej i zimnej. Polipropylen (PP). Część 1: Postanowienia ogólne
PN-EN ISO 15874-2:2013-06	Systemy przewodów rurowych z tworzyw sztucznych do instalacji wody ciepłej i zimnej. Polipropylen(PP). Część 2: Rury
PN-EN ISO 15874-3:2013-06	Systemy przewodów rurowych z tworzyw sztucznych do instalacji wody ciepłej i zimnej. Polipropylen (PP). Część 3: Kształtki
PN-EN ISO 15874-5:2013-06	Systemy przewodów rurowych z tworzyw sztucznych do instalacji wody ciepłej i zimnej. Polipropylen (PP). Część 5: Przydatność systemu do stosowania
PN-M-75002:2016-10	Armatura instalacji wodociągowych i centralnego ogrzewania. Wymagania i badania
PN-EN 248:2005	Armatura sanitarna. Ogólne wymagania dotyczące elektrolitycznych powłok ochronnych Ni-Cr
PN-EN 817:2008	Armatura sanitarna. Baterie mechaniczne (PN 10). Ogólne wymagania techniczne
PN-EN 1213:2002	Armatura w budynkach. Zawory zaporowe ze stopów miedzi do instalacji wodociągowych w budynkach. Badania i wymagania
PN-EN 1286:2004	Armatura sanitarna. Baterie mechaniczne niskociśnieniowe. Ogólne wymagania techniczne
PN-EN 1487:2014-08	Armatura w budynkach. Hydrauliczne zespoły zabezpieczające. Badania i wymagania
PN-EN 1489:2003	Armatura w budynkach. Zawory bezpieczeństwa. Badania i wymagania
PN-EN 1491:2004	Armatura w budynkach. Zawory rozprężne. Badania i wymagania
PN-EN 1567:2004	Armatura w budynkach. Zawory redukcyjne i zespolone zawory redukcyjne ciśnienia wody. Wymagania i badania
PN-EN 1717:2003	Ochrona przed wtórnym zanieczyszczeniem wody w instalacjach wodociągowych i ogólne wymagania dotyczące urządzeń zapobiegających zanieczyszczaniu przez przepływ zwrotny

10.2. Ustawy i Rozporządzenia

Ustawa z dnia 7 lipca 1994 r. – Prawo Budowlane (jednolity tekst Dz. U. z 2016 poz. 290)

Ustawa z dnia 16 kwietnia 2004 r. – o wyrobach budowlanych (tekst jednolity Dz. U. z 2016 r. Nr 0, poz. 1570).

Ustawa z dnia 21 grudnia 2000 r. – o dozorze technicznym (Dz. U. Nr 122, poz. 1321 z późn. zmianami – tekst jednolity Dz. U. 2015 Nr 0, poz. 1125.).

Ustawa z dnia 7 czerwca 2001 r. – o zbiorowym zaopatrzeniu w wodę i zbiorowym odprowadzeniu ścieków (Dz. U. Nr 72, poz. 747 z późn. zmianami.).

10.3. Inne dokumenty

Warunki Techniczne Wykonania i odbioru robót budowlano-montażowych opr. CORBTI INSTAL.

Warunki Techniczne Wykonania i odbioru rurociągów z tworzyw sztucznych.

Przepisy i wymagania SANEPID.

SPECYFIKACJA TECHNICZNA WYKONANIA I ODBIORU ROBÓT BUDOWLANYCH

S - 00.02.02

INSTALACJA KANALIZACYJNA

SPIS TREŚCI

- 1. WSTĘP**
 - 2. MATERIAŁY**
 - 3. SPRZĘT**
 - 4. TRANSPORT**
 - 5. WYKONANIE ROBÓT**
 - 6. KONTROLA JAKOŚCI ROBÓT**
 - 7. OBMIAR ROBÓT**
 - 8. ODBIÓR ROBÓT**
 - 9. PODSTAWA PŁATNOŚCI**
 - 10. PRZEPISY ZWIĄZANE**
-

1. WSTĘP

1.1. Przedmiot ST

W niniejszym rozdziale omówiono ogólne wymagania dotyczące wykonania i odbioru robót instalacyjnych – instalacji kanalizacyjnej dla zadania pn. „Budowa Szkoły Podstawowej i Przedszkola Publicznego wraz z zagospodarowaniem terenu i zjazdami z drogi publicznej oraz instalacjami wewnętrznymi i zewnętrznymi: wod-kan, c.o., wentylacja i energetyczna oraz przebudową budynku istniejącego w Ostrowi Mazowieckiej”.

Klasyfikacja wg Wspólnego Słownika Zamówień (CPV)

<i>Grupa</i>	<i>Klasa</i>	<i>Kategoria</i>	<i>Opis</i>
45300000-0			Roboty w zakresie instalacji budowlanych
	45330000-9		Hydraulika i roboty sanitarne
		45332400-7	Roboty instalacyjne w zakresie sprzętu sanitarnego

1.2. Zakres stosowania ST

Specyfikacja techniczna jest dokumentem będącym podstawą do udzielenia zamówienia i zawarcia umowy na wykonanie robót zawartych w pkt 1.1.

1.3. Określenia podstawowe

Użyte w niniejszej ST są zgodne ustawą Prawo budowlane, rozporządzeniami wykonawczymi do tej ustawy, nomenklaturą Polskich Norm i aprobat technicznych.

Użyte w ST wymienione poniżej określenia należy rozumieć w każdym przypadku następująco:

Instalacja kanalizacyjna - układ połączonych przewodów wraz z urządzeniami, przyborami i wpustami odprowadzającymi ścieki do przyłącza kanalizacyjnego lub zbiornika bezodpływowego.

Przybór sanitarny – urządzenie służące do odbierania i odprowadzania zanieczyszczeń płynnych powstałych w wyniku działalności higieniczno-sanitarnych i gospodarczych.

Podejście – przewód łączący przybór sanitarny lub urządzenie z przewodem spustowym lub przewodem odpływowym.

Rura wywiewna – przedłużenie pionu kanalizacyjnego, stanowiące zakończenie pionu i mające połączenie z atmosferą.

Przewód spustowy (pion) – przewód służący do odprowadzania ścieków z podejść kanalizacyjnych, rynien lub wpustów deszczowych do przewodu odpływowego.

Przewód odpływowy (poziom) – przewód służący do odprowadzania ścieków z pionów do przykanalika lub innego odbiornika.

Wpust – urządzenie służące do zbierania ścieków z powierzchni odwadnianych i odprowadzania ich do instalacji kanalizacyjnej.

1.4. Zakres robót objętych ST

Specyfikacja dotyczy wszystkich czynności występujących przy montażu instalacji kanalizacyjnych, ich uzbrojenia oraz montażu przyborów i urządzeń. Przedmiotem opracowania jest określenie wymagań odnośnie właściwości materiałów, wymagań w zakresie przygotowania i sposobów ich oceny, wymagań dotyczących wykonania instalacji oraz ich odbiorów.

1.5. Ogólne wymagania dotyczące robót

Ogólne wymagania dotyczące robót podano w części „Wymagania ogólne” pkt 1.5 specyfikacji technicznej.

Wykonawca jest odpowiedzialny za realizację robót zgodnie z dokumentacją projektową, specyfikacją techniczną, poleceniami nadzoru autorskiego i inwestorskiego oraz zgodnie z art. 5, 22, 23 i 28 ustawy Prawo budowlane, „Warunkami technicznymi wykonania i odbioru robót budowlano-montażowych. Tom II Instalacje sanitarne i przemysłowe”.

Odstępstwa od projektu mogą dotyczyć jedynie dostosowania instalacji do wprowadzonych zmian konstrukcyjno-budowlanych, lub zastąpienia zaprojektowanych materiałów – w przypadku niemożliwości ich uzyskania – przez inne materiały lub elementy o co najmniej nie gorszych charakterystykach i trwałości. Wszelkie zmiany i odstępstwa od zatwierdzonej dokumentacji technicznej nie mogą powodować obniżenia wartości funkcjonalnych i użytkowych instalacji, a jeżeli dotyczą zamiany materiałów i elementów określonych w dokumentacji technicznej na inne, nie mogą powodować zmniejszenia trwałości eksploatacyjnej.

Wykonawca nie może wykorzystywać błędów w Dokumentacji Projektowej lub ich pomijać. O ich wykryciu powinien natychmiast powiadomić Inspektora, który w porozumieniu z projektantem dokona odpowiednich zmian lub poprawek. Dane

określone w Dokumentacji Projektowej i w ST uważane są za wartości docelowe, od których dopuszczalne są odchylenia w ramach określonego przedziału tolerancji. Cechy materiałów muszą być jednorodne i wykazywać zgodność z określonymi wymogami, a rozrzuty tych cech nie mogą przekraczać dopuszczalnego przedziału tolerancji. W przypadku, gdy roboty lub materiały nie będą w pełni zgodne z Dokumentacją Projektową lub ST i wpłynie to na zmianę parametrów wykonanych elementów budowlanych, to takie materiały winny być niezwłocznie zastąpione innymi, a roboty wykonane od nowa na koszt Wykonawcy.

2. MATERIAŁY

2.1. Wymagania ogólne

Ogólne wymagania dotyczące materiałów, ich pozyskiwania i składowania podano w części „Wymagania ogólne” pkt 2 specyfikacji technicznej.

Materiały do budowy instalacji kanalizacyjnej powinny być zgodne z odpowiednimi normami lub posiadać świadectwo dopuszczenia do powszechnego stosowania w budownictwie.

Inspektor może dopuścić do użycia tylko te materiały, które posiadają:

- certyfikat na znak bezpieczeństwa wykazujący, że zapewniono zgodność z kryteriami technicznymi określonymi na podstawie Polskich Norm, aprobat technicznych oraz właściwych przepisów i dokumentów technicznych,
- deklarację zgodności lub certyfikat zgodności z: Polską Normą, aprobatą techniczną, w przypadku wyrobów, dla których nie ustanowiono Polskiej Normy, jeżeli nie są objęte certyfikacją określoną w pkt 1 i które spełniają wymogi ST.

W przypadku materiałów, dla których ww. dokumenty są wymagane przez ST, każda partia dostarczona do robót będzie posiadać te dokumenty, określające w sposób jednoznaczny jej cechy. Produkty przemysłowe muszą posiadać ww. dokumenty wydane przez producenta, a w razie potrzeby poparte wynikami badań wykonanych przez niego. Kopie wyników tych badań będą dostarczone przez Wykonawcę Inspektorowi. Jakiegokolwiek materiały, które nie spełniają tych wymagań będą odrzucone.

2.2. Wykaz podstawowych materiałów potrzebnych do wykonania robót

- Rury PVC \varnothing 160 mm.
- Rury spustowe zgodnie z ST „Obróbki blacharskie, rynny i rury spustowe” i dokumentacja projektowa
- Studzienka inspekcyjna z PVC \varnothing 400 mm
- Kształtek PVC do łączenia przewodów odpływowych
- Czyszczaków/rewizji

Lokalizacja oraz wymagania szczegółowe stawiane materiałom oraz urządzeniom, zgodnie z częścią rysunkową dokumentacji projektowej oraz ustaleniami z Autorem projektu i Zamawiającym. Materiały zgodnie z dokumentacją projektową.

3. SPRZĘT

3.1. Wymagania ogólne

Ogólne wymagania dotyczące sprzętu do wykonania robót podano w części „Wymagania ogólne” pkt 3 specyfikacji technicznej.

Wykonawca jest zobowiązany do używania jedynie takiego sprzętu, który nie spowoduje niekorzystnego wpływu na jakość wykonywanych robót i będzie gwarantować przeprowadzenie robót, zgodnie z zasadami określonymi w Dokumentacji Projektowej i ST. W przypadku braku ustaleń w wymienionych dokumentach, zasady pracy sprzętu powinny być uzgodnione i zaakceptowane przez inspektora nadzoru inwestorskiego. Sprzęt należący do Wykonawcy lub wynajęty do wykonania robót musi być utrzymany w dobrym stanie technicznym i w gotowości do pracy. Wykonawca dostarczy, na żądanie, Inspektorowi nadzoru inwestorskiego kopie dokumentów potwierdzających dopuszczenie sprzętu do użytkowania, tam, gdzie jest to wymagane przepisami. Jeżeli przewiduje się możliwość wariantowego użycia sprzętu przy wykonywanych robotach, Wykonawca powiadomi Inspektora nadzoru inwestorskiego o swoim zamiarze i wyborze i uzyska jego akceptację.

Wybrany sprzęt po akceptacji, nie może być później zmieniany bez zgody Inspektora. Jakiegokolwiek sprzęt, maszyny, urządzenia i narzędzia nie gwarantujące zachowania warunków technologicznych, nie zostaną przez Inspektora nadzoru inwestorskiego

dopuszczane do robót. Wykonawca jest zobligowany do skalkulowania kosztów jednorazowych sprzętu w cenie jednostkowej robót, do których ten sprzęt jest przeznaczony. Koszty transportu sprzętu nie podlegają oddzielnej zapłacie.

4. TRANSPORT

4.1. Wymagania ogólne

Ogólne wymagania dotyczące transportu podano w części „Wymagania ogólne” pkt 4 specyfikacji technicznej.

Przewiduje się przewóz urządzeń dla wszystkich instalacji od producenta na plac budowy lub z hurtowni i magazynów na plac budowy.

4.2. Transport rur przewodowych i ochronnych

- Rury można przewozić dowolnymi środkami transportu wyłącznie w położeniu poziomym.
- Rury powinny być ładowane obok siebie na całej powierzchni i zabezpieczone przed przesuwaniem się przez podklinowanie lub inny sposób.
- Rury w czasie transportu nie powinny stykać się z ostrymi przedmiotami, mogącymi spowodować uszkodzenia mechaniczne.
- W przypadku przewożenia rur transportem kolejowym, należy przestrzegać przepisów o ładowaniu i wyładunku wagonów towarowych w komunikacji wewnętrznej oraz ładować do granic wykorzystania wagonu.
- Podczas prac przeładunkowych rur nie należy rzucać, a szczególną ostrożność należy zachować przy przeładunku rur z tworzyw sztucznych w temperaturze blisko 0°C i niższej.
- Transport rur i przewodów środkami transportu dostosowanymi do rozmiarów rur i przewodów, w sposób zabezpieczający je przed uszkodzeniem.
- Przy wielowarstwowym układaniu rur i przewodów górna warstwa nie może przewyższać ścian środka transportu powyżej 1/3 średnicy zewnętrznej rury i przekroju kanału transport armatury powinien odbywać się krytymi środkami transportu, zgodnie z obowiązującymi przepisami.
- Armatura drobna powinna być pakowana w skrzynie lub paczki.
- Transport urządzeń i przyborów sanitarnych powinien odbywać się krytymi i otwartymi środkami transportu.
- Uszczelki, podkładki amortyzacyjne i śruby pakować w skrzynie. Urządzenia transportować w skrzyniach i pudłach zabezpieczających przed uszkodzeniem mechanicznym i opadami atmosferycznymi.
- Przybory sanitarne pakować w skrzynie i pudła, zabezpieczyć przed wstrząsami powodującymi pęknięcia i rozbicie.
- Wykonawca zobowiązany jest do stosowania takich środków transportu, które pozwolą uniknąć uszkodzeń i odkształceń przewożonych materiałów i nie wpłyną niekorzystnie na jakość wykonywanych robót i właściwości przewożonych materiałów.
- Ilość używanych środków transportu musi zapewniać prowadzenie robót zgodnie z zasadami określonymi w Dokumentacji Projektowej, Specyfikacji Technicznej i wskazaniach Inspektora w terminie przewidzianym umową.
- Wykonawca będzie usuwać na swój koszt wszelkie zanieczyszczenia spowodowane w wyniku ruchu jego pojazdów na drogach publicznych oraz w rejonie dojazdu do terenu budowy.

5. WYKONANIE ROBÓT

5.1. Wymagania ogólne

Ogólne wymagania dotyczące wykonania robót podano w części „Wymagania ogólne” pkt 5 specyfikacji technicznej.

Wykonawca jest odpowiedzialny za prowadzenie robót zgodnie z umową oraz za jakość zastosowanych materiałów i wykonywanych robót, za ich zgodność z Dokumentacją Projektową, Specyfikacją Techniczną, wymaganiami oraz poleceniami Inspektora.

Systemy montażu rur należy ściśle dostosować do instrukcji wydanej przez producenta zastosowanych rur.

5.2. Prowadzenie przewodów

Przewody kanalizacyjne układać kielichami w kierunku przeciwnym do przepływu ścieków. Przewody prowadzić przez pomieszczenia o temperaturze powyżej 0°C. Przewody kanalizacyjne nie prowadzić nad przewodami zimnej i ciepłej wody, centralnego ogrzewania oraz gołymi przewodami elektrycznymi. Minimalna odległość przewodów od przewodów ciepłych ma wynosić 0,1m mierząc od powierzchni rur. W przypadku, gdy odległość ta jest mniejsza, należy zastosować izolację termiczną.

Izolację termiczną należy wykonać również wtedy, gdy działanie dowolnego źródła ciepła mogłoby spowodować podwyższenie temperatury ścianki przewodu powyżej $+45^{\circ}\text{C}$. Przewody kanalizacyjne prowadzić po ścianach albo w bruzdach pod warunkiem zastosowania rozwiązania zapewniającego swobodne wydłużanie przewodów. W miejscach, gdzie przewody kanalizacyjne przechodzą przez ściany lub stropy, pomiędzy ścianką rur a krawędzią otworu w przegrodzie budowlanej stosować tuleje ochronne.

Pod przewody prowadzone pod posadzką przyziemia należy wykonać podsypkę z piasku grubości 20 cm, nad przewodami obsypkę z piasku o tej samej grubości. Grunt przy obsypce zagęszczać warstwami nie większymi jak 30 cm.

5.3. Mocowanie przewodów

Przewody kanalizacyjne mocować do konstrukcji budynku za pomocą uchwytów lub obejm.

Maksymalne rozstawy uchwytów dla przewodów poziomych:

<i>Średnica przewodu (mm)</i>	<i>Spadek minimalny %</i>
50 - 110	1,0
> 110	1,25

Na przewodach pionowych stosować na każdej kondygnacji co najmniej jedno mocowanie stałe zapewniając przenoszenie obciążeń rurociągów i jedno mocowanie przesuwne. Mocowanie przesuwne ma zabezpieczać rurociąg przed dociskiem. Wszystkie elementy przewodów spustowych mają być mocowane niezależnie.

5.4. Montaż instalacji odprowadzania skroplin

Skropliny z każdej jednostki należy odprowadzić wspólnie do najbliższego pionu kanalizacji sanitarnej wskazanego na rysunku. Instalację odprowadzającą skropliny należy wykonać z odpływem grawitacyjnym. Jednostki wewnętrzne wyposażone będą w pompki skroplin.

Spadek przewodów od 0,2% - 0,8%.

Przewody skroplin przy jednostkach należy zasyfonować.

5.5. Podejścia kanalizacyjne

Podejścia do przyborów sanitarnych i wpustów podłogowych prowadzić oddzielnie lub łączyć w kilka przyborów, pod warunkiem utrzymania szczelności zamknięć wodnych. Spadki podejść wynikają z zastosowanych trójników łączących podejście kanalizacyjne z przewodem spustowym i zasady osiowego montażu przewodów, i mają wynosić minimum 2%.

Przed przystąpieniem do montażu przyborów i urządzeń należy dokonać oględzin ich powierzchni.

Montaż przyborów i urządzeń należy wykonać zgodnie z wymaganiami określonymi w WTWiO „Instalacji kanalizacyjnych”, odpowiednich normach oraz instrukcjach wydanych przez producentów określonych przyborów i urządzeń.

5.6. Piony

Średnica części odpływowej pionu powinna być jednakowa na całej wysokości i nie powinna być mniejsza od największej średnicy podejścia do tego pionu. Minimalna średnica pionu wynosi 0,07 m, a dla pionów prowadzących ścieki z misek ustępowych 0,10 m.

5.7. Przewody odpływowe (poziomy)

Przewody prowadzone w gruncie pod posadzką pomieszczeń, w których temperatura nie spada poniżej 0°C układać na takiej głębokości, aby odległość liczona od poziomu podłogi do powierzchni rury wynosiła co najmniej 0,5 m i była dostosowana do warstw podposadzkowych i ewentualnej stabilizacji gruntu na terenie obiektu.

Spadki przewodów odpływowych i połączeń kanalizacyjnych:

<i>Średnica przewodu (mm)</i>	<i>Spadek minimalny %</i>	<i>Spadek maksymalny %</i>
< 110	2	15
160	1,5	15

5.8. Wentylowanie instalacji

Aby zapewnić prawidłowe funkcjonowanie instalacji kanalizacyjnej i zapewnienia jej odpowiedniej wentylacji na pionach kanalizacyjnych montować wywiewki kanalizacyjne.

Pion wyprowadzać jako rury wentylacyjne do wysokości od 0,5 do 1,0 m ponad dach w taki sposób, aby odległość wylotu rury od okien i drzwi prowadzących do pomieszczeń przeznaczonych na stały pobyt ludzi wynosiła co najmniej 4,0 m.

5.9. Połączenia rur

Przed przystąpieniem do montażu rur i kształtek należy dokonać oględzin tych materiałów. Powierzchnie rur i kształtek muszą być czyste, gładkie, pozbawione porów, wgłębień i innych wad powierzchniowych w stopniu uniemożliwiającym spełnienie wymagań odpowiednich norm PN-EN 1329-1:2001, PN-ENV 1329-2:2002, PN-EN 1519-1:2002, PN-ENV 1519-2:2002.

5.9.1. Cięcie rur

Rurę, która jest przycinana na placu budowy należy najpierw oczyścić, a potem wyznaczyć miejsce jej przecięcia. Podczas cięcia należy korzystać z piły o drobnych zębach, a przede wszystkim należy pamiętać o zachowaniu kąta prostego. Aby zachować kąt prosty należy korzystać ze skrzynki uciosowej lub owinać rurę kartką papieru.

Przed wykonaniem połączenia przycięty bosy koniec należy oczyścić z zadziorów i zukosować pod kątem 15° za pomocą pilnika. Nie należy przycinać kształtek.

5.9.2. Łączenie rur i kształtek

Aby wykonać połączenie, należy posmarować bosy koniec środkiem poślizgowym na bazie silikonu, a następnie wprowadzić go do kielicha aż do oporu. Następnie zaznaczyć pisakiem rurę na krawędzi kielicha i wysunąć ją na odległość około 10 mm. Końcówki kształtek można całkowicie wsunąć do kielichów.

5.10. Rewizje

U podstawy każdego pionu kanalizacji sanitarnej należy zamontować rewizję. Czyszczaak na pionach należy umieścić tak, aby otwór rewizyjny znajdował się ok. 0,25 m nad posadzką lub nad podejściem do najwyższej podłączonego odbiornika, jeżeli nie można zlokalizować czyszczaaka przy posadzce. Do rewizji należy zapewnić dostęp poprzez drzwi rewizyjne w ścianie szachtu.

5.11. Próby szczelności

Po wykonaniu kanalizacji należy poddać ją próbie szczelności zgodnie z normą PN-EN 1610:2015-10.

6. KONTROLA JAKOŚCI ROBÓT

6.1. Wymagania ogólne

Ogólne wymagania dotyczące prowadzenia kontroli jakości robót podano w części „Wymagania ogólne” pkt 6 specyfikacji technicznej.

6.2. Kontrola, pomiary, badania

6.2.1. Badania przed przystąpieniem do robót

Przed przystąpieniem do robót Wykonawca powinien wykonać badania mające na celu:

- określenie stanu konstrukcji (obiekt odpowiada warunkom zgodnym z przepisami bezpieczeństwa pracy do prowadzenia robót instalacyjnych),
- stwierdzenie, że elementy budowlano - konstrukcyjne, mające wpływ na montaż urządzeń instalacji kanalizacyjnych, odpowiadają założeniom projektowym,
- ustalenie sposobu zabezpieczenia konstrukcji przed zniszczeniem,
- ustalenie sposobu wykonywania mocowań,
- ustalenie metod prowadzenia robót i ich kontroli w czasie trwania budowy,
- kontrola, pomiary i badania w czasie robót.

6.2.2. Kontrola, pomiary i badania w czasie robót

Wykonawca jest zobowiązany do stałej i systematycznej kontroli prowadzonych robót w zakresie i z częstotliwością określoną w niniejszej ST i zaakceptowaną przez Inżyniera Kontraktu.

W szczególności kontrola powinna obejmować:

- sprawdzenie rzędnych założonych ław celowniczych w nawiązaniu do podanych stałych punktów wysokościowych z dokładnością do 1 cm,
- badanie zabezpieczenia wykopów przed zalaniem wodą,
- sprawdzenie zabezpieczenia istniejącego uzbrojenia w wykopie
- badanie i pomiary szerokości, grubości i zagęszczenia wykonanej warstwy podłoża z kruszywa mineralnego,
- badanie odchylenia osi kanałów,
- sprawdzenie zgodności z dokumentacją projektową założenia przewodów i studzienek,

- badanie odchylenia spadku kanałów,
- sprawdzenie prawidłowości ułożenia przewodów,
- sprawdzenie prawidłowości uszczelniania przewodów,
- badanie wskaźników zagęszczenia poszczególnych warstw zasypu,
- sprawdzenie rzędnych posadowienia studzienek i pokryw włazowych,
- sprawdzenie wykonanych izolacji.

7. OBMIAR ROBÓT

Ogólne wymagania dotyczące obmiaru robót podano w części „Wymagania ogólne” pkt 7 specyfikacji technicznej.

Jednostkami obmiarowymi jest metr [m] wykonanej i odebranej kanalizacji,

Próbę szczelności ustala się dla całkowitej długości rur instalacji z uwzględnieniem podziału według średnic oraz rodzajów budynków.

8. ODBIÓR ROBÓT

8.1. Ogólne zasady

Ogólne wymagania dotyczące prowadzenia odbioru robót podano w części „Wymagania ogólne” pkt 8 specyfikacji technicznej.

Roboty uznaje się za zgodne z dokumentacją projektową, ST i wymaganiami Inspektora nadzoru, jeżeli wszystkie pomiary i badania (z uwzględnieniem dopuszczalnych tolerancji) wg pkt. 6 ST dały pozytywny wynik. Wyniki odbiorów materiałów i robót powinny być wpisane do Dziennika Budowy.

8.2. Odbiór robót zanikających i ulegających zakryciu

Odbiór robót zanikających i ulegających zakryciu przeprowadza się dla poszczególnych faz robót podlegających zakryciu. Roboty te należy odebrać przed wykonaniem następnej części robót, uniemożliwiających odbiór robót poprzednich.

Odbiorowi robót zanikających i ulegających zakryciu podlegają:

- roboty montażowe wykonania rur kanałowych i odgałęzień wraz z podłożem i drenażem,
- wykonane studzienki kanalizacyjne i na odgałęzieniach,
- wykonana izolacja,
- zasypyany zagęszczony wykop.

Odbiór robót zanikających powinien być dokonany w czasie umożliwiającym wykonanie korekt i poprawek, bez hamowania ogólnego postępu robót.

Długość odcinka robót ziemnych poddana odbiorowi nie powinna być mniejsza od 50 m.

9. PODSTAWA PŁATNOŚCI

Ogólne ustalenia dotyczące podstawy płatności podano w części „Wymagania ogólne” pkt 9 specyfikacji technicznej.

10. PRZEPISY ZWIĄZANE

10.1. Normy

PN-EN 1610:2015-10
PN-EN 752:2017-06

Budowa i badania przewodów kanalizacyjnych
Zewnętrzne systemy odwadniające i kanalizacyjne – Zarządzanie systemem kanalizacyjnym

PN-EN 1401-1:2019-07	Systemy przewodów rurowych z tworzyw sztucznych do podziemnego bezciśnieniowego odwadniania i kanalizacji. Nieplastyfikowany poli (chlorek winylu) (PVC-U) - Część 1: Specyfikacje rur, kształtek i systemu.
PN-EN 1401-2:2013-12	Systemy przewodów rurowych z tworzyw sztucznych do podziemnej bezciśnieniowej kanalizacji deszczowej i sanitarnej - Nieplastyfikowany poli (chlorek winylu) (PVC-U) - Część 2: Zalecenia dotyczące oceny zgodności.
PN-EN 1852-1:2018-02	Systemy przewodów rurowych z tworzyw sztucznych do podziemnego bezciśnieniowego odwadniania i kanalizacji. Polipropylen (PP) - Część 1: Specyfikacje rur, kształtek i systemu.
PN-EN 476:2012	Wymagania ogólne dotyczące elementów stosowanych w systemach kanalizacji deszczowej i sanitarnej.
PN-EN 681-1:2002	Uszczelnienia z elastomerów. Wymagania materiałowe dotyczące uszczelek złączy rur wodociągowych i odwadniających. Część 1: Guma
PN-EN 681-2:2003	Uszczelnienia z elastomerów. Wymagania materiałowe dotyczące uszczelek złączy rur wodociągowych i odwadniających. Część 2: Elastomery termoplastyczne

10.2. Inne dokumenty

Warunki Techniczne Wykonania i odbioru robót budowlano-montażowych opr. CORBTI INSTAL.

Warunki Techniczne Wykonania i odbioru rurociągów z tworzyw sztucznych

Przepisy i wymagania SANEPID.

SPECYFIKACJA TECHNICZNA WYKONANIA I ODBIORU ROBÓT BUDOWLANYCH

S - 00.02.03

INSTALACJA C.O, C.T. ORAZ WEZEŁ CIEPLNY

SPIS TREŚCI

- 1. WSTĘP**
 - 2. MATERIAŁY**
 - 3. SPRZĘT**
 - 4. TRANSPORT**
 - 5. WYKONANIE ROBÓT**
 - 6. KONTROLA JAKOŚCI ROBÓT**
 - 7. OBMIAR ROBÓT**
 - 8. ODBIÓR ROBÓT**
 - 9. PODSTAWA PŁATNOŚCI**
 - 10. PRZEPISY ZWIĄZANE**
-

1. WSTĘP

1.1. Przedmiot ST

W niniejszym rozdziale omówiono ogólne wymagania dotyczące wykonania i odbioru robót instalacyjnych – instalacji grzewczych dla zadania pn. „Budowa szkoły podstawowej i przedszkola publicznego wraz z zagospodarowaniem terenu i zjazdami z drogi publicznej oraz instalacjami wewnętrznymi i zewnętrznymi: wod-kan, c.o., wentylacja i energetyczna oraz przebudową budynku istniejącego w Ostrowi Mazowieckiej”.

Klasyfikacja wg Wspólnego Słownika Zamówień (CPV)

<i>Grupa</i>	<i>Klasa</i>	<i>Kategoria</i>	<i>Opis</i>
45300000-0			Roboty w zakresie instalacji budowlanych
	45331000-6		Instalacje cieplne, wentylacyjne i konfekcjonowania powietrza
		45331100-7	Instalacja centralnego ogrzewania
		45331230-7	Instalowanie urządzeń chłodzących

1.2. Zakres stosowania ST

Specyfikacja techniczna jest dokumentem będącym podstawą do udzielenia zamówienia i zawarcia umowy na wykonanie robót zawartych w pkt 1.1

1.3. Określenia podstawowe

Użyte w niniejszej ST są zgodne ustawą Prawo budowlane, rozporządzeniami wykonawczymi do tej ustawy, nomenklaturą Polskich Norm i aprobat technicznych:

Użyte w ST wymienione poniżej określenia należy rozumieć w każdym przypadku następująco:

Instalacja centralnego ogrzewania – systemu wodnego, pompowego, dwururowego – zespół urządzeń zmontowanych w budynku dostarczających ciepło do poszczególnych pomieszczeń.

Ciśnienie robocze instalacji - obliczeniowe (projektowe) ciśnienie pracy instalacji przewidziane w dokumentacji projektowej, które dla zachowania zakładanej trwałości instalacji nie może być przekroczone w żadnym jej punkcie.

Ciśnienie dopuszczalne instalacji - najwyższa wartość ciśnienia statycznego wody w najniższym punkcie instalacji.

Ciśnienie próbne - ciśnienie w najwyższym punkcie instalacji, przy którym dokonywane jest badanie jej szczelności.

Ciśnienie nominalne PN - ciśnienie charakteryzujące wymiary i wytrzymałość elementu instalacji w temperaturze odniesienia równej 20 °C.

Temperatura robocza - obliczeniowa (projektowa) temperatura pracy instalacji przewidziana w dokumentacji projektowej, która dla zachowania zakładanej trwałości instalacji nie może być przekroczona w żadnym jej punkcie. Temperatura robocza instalacji wody zimnej wynosi 20 °C, a instalacji wody ciepłej 60 °C.

Średnica nominalna (DN lub dn) - średnica, która jest dogodnie zaokrągloną liczbą (dla rur stalowych ocynkowanych średnica wewnętrzna) wyrażona w milimetrach.

1.4. Zakres robót objętych ST

Ustalenia zawarte w niniejszej specyfikacji obejmują wszystkie czynności konieczne do wykonania instalacji grzewczej. spełniającej aktualne wymagania Warunków Technicznych określonych w dokumentacji projektowej. W ramach niniejszej inwestycji przewiduje się następujące instalacje grzewcze:

- Instalacje centralnego ogrzewania
- Instalacje wody grzejnej dla nagrzewnic wentylacyjnych.

1.5. Ogólne wymagania dotyczące robót

Ogólne wymagania dotyczące robót podano w części „Wymagania ogólne” pkt 1.5 specyfikacji technicznej.

Wykonawca jest odpowiedzialny za realizację robót zgodnie z dokumentacją projektową, specyfikacją techniczną, poleceniami nadzoru autorskiego i inwestorskiego oraz zgodnie z art. 5, 22, 23 i 28 ustawy Prawo budowlane, „Warunkami technicznymi wykonania i odbioru robót budowlano-montażowych. Tom II Instalacje sanitarne i przemysłowe”.

Odstępstwa od projektu mogą dotyczyć jedynie dostosowania instalacji do wprowadzonych zmian konstrukcyjno-budowlanych, lub zastąpienia zaprojektowanych materiałów – w przypadku niemożności ich uzyskania – przez inne materiały lub elementy o co najmniej nie gorszych charakterystykach i trwałości. Wszelkie zmiany i odstępstwa od zatwierdzonej dokumentacji technicznej nie mogą powodować obniżenia wartości funkcjonalnych i użytkowych instalacji, a jeżeli dotyczą zamiany materiałów i elementów określonych w dokumentacji technicznej na inne, nie mogą powodować zmniejszenia trwałości eksploatacyjnej.

Roboty montażowe należy realizować zgodnie z „Warunkami technicznymi wykonania i odbioru robót budowlano-montażowych. Tom II Instalacje sanitarne i przemysłowe”, Polskimi Normami, oraz innymi przepisami dotyczącymi przedmiotowej instalacji.

Wykonawca nie może wykorzystywać błędów w Dokumentacji Projektowej lub ich pomijać. O ich wykryciu powinien natychmiast powiadomić Inspektora, który w porozumieniu z projektantem dokona odpowiednich zmian lub poprawek. Dane określone w Dokumentacji Projektowej i w ST uważane są za wartości docelowe, od których dopuszczalne są odchylenia w ramach określonego przedziału tolerancji. Cechy materiałów muszą być jednorodne i wykazywać zgodność z określonymi wymogami, a rozrzuty tych cech nie mogą przekraczać dopuszczalnego przedziału tolerancji. W przypadku, gdy roboty lub materiały nie będą w pełni zgodne z Dokumentacją Projektową lub ST i wpłynie to na zmianę parametrów wykonanych elementów budowli, to takie materiały winny być niezwłocznie zastąpione innymi, a roboty wykonane od nowa na koszt Wykonawcy.

2. MATERIAŁY

2.1. Ogólne wymagania dotyczące materiałów

Ogólne wymagania dotyczące materiałów, ich pozyskiwania i składowania podano w części „Wymagania ogólne” pkt 2 specyfikacji technicznej.

Materiały do budowy instalacji c.o. powinny być zgodne z odpowiednimi normami lub posiadać świadectwo dopuszczenia do powszechnego stosowania w budownictwie.

Inspektor Nadzoru Inwestorskiego może dopuścić do użycia tylko te materiały, które posiadają:

- certyfikat na znak bezpieczeństwa wykazujący, że zapewniono zgodność z kryteriami technicznymi określonymi na podstawie Polskich Norm, aprobat technicznych oraz właściwych przepisów i dokumentów technicznych,
- deklarację zgodności lub certyfikat zgodności z: Polską Normą, aprobatą techniczną, w przypadku wyrobów, dla których nie ustanowiono Polskiej Normy, jeżeli nie są objęte certyfikacją określoną w pkt 1 i które spełniają wymogi ST.

W przypadku materiałów, dla których ww. dokumenty są wymagane przez ST, każda partia dostarczona do robót będzie posiadać te dokumenty, określające w sposób jednoznaczny jej cechy. Produkty przemysłowe muszą posiadać ww. dokumenty wydane przez producenta, a w razie potrzeby poparte wynikami badań wykonanych przez niego. Kopie wyników tych badań będą dostarczone przez Wykonawcę Inspektorowi Nadzoru Inwestorskiego. Jakiegokolwiek materiały, które nie spełniają tych wymagań będą odrzucone.

2.2. Wykaz podstawowych materiałów potrzebnych do wykonania robót

2.2.1. Przewody

- Przewody instalacji centralnego ogrzewania z rur typu PE-RT/AL/PE-RT 10 bar łączonych przy pomocy złązek systemowych.
- Główne przewody instalacji centralnego ogrzewania i ciepła technologicznego zaprojektowano z rur stalowych ze szwem wg normy PN-EN 10220:2005. Instalację należy łączyć poprzez spawanie lub gwintowanie.
- Podejścia do grzejników należy wykonać w bruździe ściennej za pomocą rur typu PE-RT/AL/PE-RT 10 bar

Ogrzewanie podłogowe

- Przewody pętli grzejnych należy wykonać w systemie PE-Xa z barierą antydyfuzyjną lub równoważnym.
- Pętle ogrzewania podłogowego zaplecza wykonać z rur o średnicy 17x2,0 mm z tlenowo sieciowanego polietylenu (PE-Xa) zgodnie z normą PN-EN ISO 15875.

UWAGA: Instalację należy wykonać zgodnie z wytycznymi producenta rur. Montaż instalacji ogrzewania podłogowego powinien być wykonywany przez przeszkolonych wykonawców i pod nadzorem dostawcy systemu.

2.2.2. Armatura i regulacja instalacji

Należy stosować armaturę o minimalnych parametrach roboczych PN 16 i $T=100^{\circ}\text{C}$.

- zawory termostatycznych z ukrytą nastawą wstępną, z możliwością regulacji hydraulicznej oraz regulacją nastawy temperatury poprzez głowice termostatyczne
- zawory regulacyjne
- termometry - zakres temperaturowy 0-100.C.
- manometry wyposażone w kurek i posiadać zakres pracy 0 – 0,6 MPa.
- zawory odcinające do średnicy DN50 projektuje się jako kulowe, stalowe gwintowane, z korpusem mosiężnym, natomiast powyżej Dn50 przepustnice międzykołnierzowe, z korpusem z żeliwa sferoidalnego.
- zawory spustowe,
- złączką do węża, o minimalnej średnicy DN15
- regulatory
- różnica ciśnień wraz z zaworem równoważącym,
- zawory termostatyczne z nastawą wstępną
- głowice termostatyczne zabezpieczone przed dostępem osób niepowołanych
- zawory trójdrogowe z siłownikiem.
- zawory równoważące.

2.2.3. Urządzenia grzejne

W budynku przewidziano następujące elementy grzewcze:

- Grzejniki stalowe płytowe
- Grzejniki drabinkowe
- Ogrzewanie podłogowe sali gimnastycznej
- Nagrzewnice wodne central wentylacyjnych

Grzejniki stalowe płytowe z podejściem dolnym bocznym, Grzejnik płytowy, elementy grzejne z elementami konwekcyjnymi, osłony z boku w wersji stalowej, pokrywa górna w wykonaniu stalowym ażurowa.

Grzejniki łazienkowe pionowy typ standard.

UWAGA: Wielkość i lokalizacja poszczególnych grzejników zgodnie z częścią graficzną opracowania.

2.2.4. Izolacja termiczna

Rury instalacji centralnego ogrzewania należy zaizolować otuliną z pianki polietylenowej w folii o grubości 6mm

Przewody instalacji centralnego ogrzewania prowadzone w podwieszeniu należy zaizolować otuliną z wełny mineralnej o grubości równej wartości podanej w tabeli załącznika nr 2 punkt 1.5 Rozporządzenia Ministra Infrastruktury z dnia 14 listopada 2017r. Zmieniające rozporządzenie w sprawie warunków technicznych jakim powinny odpowiadać budynki i ich usytuowanie (Dz.U. poz. 2285)

Lp.	Średnica wewnętrzna przewodu [mm]	Minimalna grubość izolacji [mm] {materiał 0,035 W/(m*K)}
1	do 22	20
2	od 22 do 35	30
3	od 35 do 100	Równa średnicy wewnętrznej przewodu
4	Przewody przechodzące przez stopy lub ściany	½ wymagań z pozycji 1-3
5	Przewody ogrzewań centralnych wg pozycji 1-3 ułożone w komponentach budowlanych między ogrzewanymi pomieszczeniami różnych użytkowników	½ wymagań z pozycji 1-3
6	Przewody wg pozycji 5 ułożone w podłodze	6

Należy zwrócić uwagę aby przewody były izolowane także w miejscu przejść przez przegrody budowlane. Izolacje cieplne będą wykonane w sposób zapewniający nierozprzestrzenianie ognia. Przewody instalacji ciepła technologicznego prowadzone na dachu należy dodatkowo zabezpieczyć kablem grzejnym owijając rurę przewodową, następnie założyć izolację. Całość zabezpieczyć blachą stalową zabezpieczając przewody przed czynnikami zewnętrznymi.

Lokalizacja oraz wymagania szczegółowe stawiane materiałom oraz urządzeniom, zgodnie z częścią rysunkową dokumentacji projektowej oraz ustaleniami z Autorem projektu i Zamawiającym. Materiały zgodnie z dokumentacją projektową

3. SPRZĘT

Ogólne wymagania dotyczące sprzętu do wykonania robót podano w części „Wymagania ogólne” pkt 3 specyfikacji technicznej.

Wykonawca jest zobowiązany do używania jedynie takiego sprzętu, który nie spowoduje niekorzystnego wpływu na jakość wykonywanych robót i będzie gwarantować przeprowadzenie robót, zgodnie z zasadami określonymi w Dokumentacji Projektowej i ST. W przypadku braku ustaleń w wymienionych dokumentach, zasady pracy sprzętu powinny być uzgodnione i zaakceptowane przez inspektora nadzoru inwestorskiego. Sprzęt należący do Wykonawcy lub wynajęty do wykonania robót musi być utrzymany w dobrym stanie technicznym i w gotowości do pracy. Wykonawca dostarczy, na żądanie, Inspektorowi nadzoru inwestorskiego kopie dokumentów potwierdzających dopuszczenie sprzętu do użytkowania, tam gdzie jest to wymagane przepisami. Jeżeli przewiduje się możliwość wariantowego użycia sprzętu przy wykonywanych robotach, Wykonawca powiadomi Inspektora nadzoru inwestorskiego o swoim zamiarze wyborze i uzyska jego akceptację.

Wybrany sprzęt po akceptacji, nie może być później zmieniany bez zgody Inspektora. Jakiegokolwiek sprzęt, maszyny, urządzenia i narzędzia nie gwarantujące zachowania warunków technologicznych, nie zostaną przez Inspektora nadzoru inwestorskiego dopuszczone do robót. Wykonawca jest zobligowany do skalkulowania kosztów jednorazowych sprzętu w cenie jednostkowej robót do których ten sprzęt jest przeznaczony. Koszty transportu sprzętu nie podlegają oddzielnej zapłacie.

4. TRANSPORT

4.1. Wymagania ogólne

Ogólne wymagania dotyczące transportu podano w części „Wymagania ogólne” pkt 4 specyfikacji technicznej.

4.2. Transport materiałów

4.2.1. Przewody i kształtki

Transport i składowanie rur i kształtek muszą być przeprowadzane tak, aby wyroby nie były poddawane żadnym szkodom. Rury i kształtki nie powinny mieć kontaktu z żadnym innym materiałem, który mógłby je uszkodzić. Rury w odcinkach prostych w czasie transportu powinny być ułożone ściśle obok na całej powierzchni i zabezpieczone przed przesuwaniem się. Wolne końce rur w odcinkach prostych wystające poza skrzynię ładunkową nie mogą być dłuższe niż 1 m.

W trakcie ładowania, rozładowywania i składowania należy zabezpieczyć rury przed uszkodzeniami mechanicznymi. Zabronione jest rzucanie rur i przesuwanie po podłożu. Załadunek i rozładunek powinien być ręczny lub mechaniczny przy pomocy pasów z tkaniny lub lin konopnych. Wyładunek rur w wiązkach wymaga użycia podnośnika widłowego z płaskimi widniami lub dźwigu z belką (trawersem). Nie wolno stosować zawiesi z lin stalowych lub łańcuchów. Gdy rury zostały załadowane teleskopowo (rury o mniejszej średnicy wewnątrz rur o większej średnicy) przed rozładunkiem wiązki należy wyjąć rury "wewnętrzne". Gdy rury są rozładowywane pojedynczo można je zdejmować ręcznie (do średnicy 250 mm) lub z użyciem podnośnika widłowego. Dopuszcza się składowanie rur na podłożu równym, gładkim i miękkim, najkorzystniej drewnianym, nie powodującym uszkodzenia rur. Rury należy chronić przed bezpośrednim działaniem promieni słonecznych (szczególnie rury w kolorach innym niż czarny). Przy braku zadaszenia można stosować plandeki, folie i inne materiały nieprzepuszczające światła.

4.2.2. Armatura

Dostarczoną na budowę armaturę należy uprzednio sprawdzić na szczelność. Armaturę należy składować w magazynach zamkniętych. Armatura specjalna, jak zawory termostaticzne, powinny być dostarczone w oryginalnym opakowaniu producenta. Armaturę, łączniki i materiały pomocnicze należy przechowywać w magazynach lub pomieszczeniach zamkniętych w pojemnikach.

4.2.3. Izolacje termiczne

Materiały przeznaczone do wykonania izolacji cieplnej powinny być przewożone krytymi środkami transportu w sposób zabezpieczający je przed zawilgoceniem, zanieczyszczeniem i zniszczeniem. Wyroby i materiały stosowane do wykonywania izolacji cieplnych należy przechowywać w pomieszczeniach krytych i suchych. Należy unikać dłuższego działania promieni słonecznych na otuliny z PU, ponieważ materiał ten nie jest odporny na promienie ultrafioletowe. Materiały przeznaczone do wykonywania izolacji ciepłochronnych powinny mieć płaszczyzny i krawędzie nie uszkodzone, a odchyłki ich wymiarów w granicach tolerancji określonej w odpowiednich normach przedmiotowych.

5. WYKONANIE ROBÓT

5.1. Wymagania ogólne

Ogólne wymagania dotyczące wykonania robót podano w części „Wymagania ogólne” pkt 5 specyfikacji technicznej.

Wykonawca przedstawi Inspektorowi Nadzoru Inwestorskiego do zatwierdzenia projekt organizacji Robót i ich harmonogram, uwzględniając w nich wszystkie warunki, w jakich będą wykonywane w czasie trwania prac instalacyjnych instalacji C.O. i C.T.. Całość prac wykonać zgodnie z Polskim Prawem Budowlanym, Polskimi Normami oraz Warunkami technicznymi Wykonania i Odbioru Instalacji grzewczych COBRTI INSTAL zalecanych przez Ministerstwo Infrastruktury.

5.2. Montaż instalacji

5.2.1. Montaż rurociągów

Rurociągi łączone będą przez spawanie oraz zaciskanie.

Przed układaniem przewodów należy sprawdzić trasę oraz usunąć przeszkody (możliwe do wyeliminowania), mogące powodować uszkodzenie przewodów (np. pręty, wystające elementy zaprawy betonowej i muru).

Przed zamontowaniem należy sprawdzić, czy elementy przewidziane do zamontowania nie posiadają uszkodzeń mechanicznych oraz czy w przewodach nie ma zanieczyszczeń (ziemia, papiery i inne elementy). Rur pękniętych lub w inny sposób uszkodzonych nie wolno używać.

Kolejność wykonywania robót:

- wyznaczenie miejsca ułożenia rur,
- wykonanie gniazd i osadzenie uchwytów,
- przecinanie rur,
- założenie tulei ochronnych,
- ułożenie rur z zamocowaniem wstępnym,
- wykonanie połączeń.

Wszystkie przewody stosowane do montażu instalacji muszą być nowe i powinny mieć oznaczone średnice. Wykonanie instalacji powinno odbywać się zgodnie z projektem technicznym.

Odstępstwa od dokumentacji technicznej mogą dotyczyć tylko dostosowania urządzeń lub tras rurociągów do wprowadzonych zmian konstrukcyjno-budowlanych bądź zastąpienia zaprojektowanych materiałów lub elementów (w przypadku niemożności ich uzyskania) przez inne rodzaje materiałów lub elementów o zbliżonych charakterystykach i wymaganiach technicznych, pod warunkiem, że w wyniku wprowadzonych zmian nie nastąpi pogorszenie właściwości użytkowych i trwałości urządzeń. Odstępstwa te muszą być zaakceptowane przez Inspektora Nadzoru.

Przed montażem rury należy starannie oczyścić wewnątrz i na stykach oraz sprawdzić czy nieuległy uszkodzeniu podczas transportu lub składowania. Przewody poziome powinny być prowadzone ze spadkiem (5 ‰) tak, żeby w najniższych miejscach załamań przewodów zapewnić możliwość odwadniania instalacji, a w najwyższych miejscach załamań przewodów możliwość odpowietrzania instalacji.

Przewody poziome prowadzone przy ścianach, na lub pod stropami itp. powinny spoczywać na podporach stałych (w uchwytach) i ruchomych (w uchwytach, na wspornikach, zawieszaniach itp.) usytuowanych w odstępach nie mniejszych niż wynika to z wymagań dla materiału, z którego wykonane są rury.

Przewody powinny spoczywać na podporach przesuwnych i stałych, usytuowanych w n/w odstępach maksymalnych:

Dla rur stalowych - odstęp między kolejnymi podporami w zależności od średnicy przewodu:

Materiał	Średnice	Odległość między kolejnymi podporami Przewód montowany	
		Pionowo	Poziomo
Stal niestopowa (stal węglowa zwykła); Stal odporna na korozję	DN15	2,0 m	1,5 m
	DN20	2,0 m	1,5 m
	DN25	2,9 m	2,2 m

Materiał	Średnice	Odległość między kolejnymi podporami Przewód montowany	
		Pionowo	Poziomo
	DN32	3,4 m	2,6 m
	DN40	3,9 m	3,0 m
	DN50	4,6 m	3,5 m
	DN65	4,9 m	3,8 m
	DN80	5,2 m	4,0 m
	DN100	5,9 m	4,5 m

Dla przewodów montowanych na ścianach odległość zewnętrznej powierzchni rury lub jej izolacji, lub obudowy od ściany stropu albo podłogi powinna wynosić co najmniej: dla przewodów o średnicy:

- 25 mm - 3 cm
- 32 ÷ 50 mm - 5 cm
- 65 ÷ 80 mm - 7 cm
- 100 mm - 10 cm

Długość gałęzi grzejnikowych - min. 0,5 m oraz minimalny spadek 2%.

Przewody układane w zakrywanych bruzdach ściennych i w szlachie podłogowej powinny być układane zgodnie z projektem.

Trasy przewodów powinny być zinwentaryzowane i naniesione w dokumentacji technicznej powykonawczej.

Przewody należy prowadzić w sposób zapewniający właściwą kompensację- wydłużeń cieplnych (z maksymalnym wykorzystaniem możliwości samokompensacji),

Przewody należy prowadzić w sposób umożliwiający wykonanie izolacji cieplnej.

Przewody w bruzdach powinny mieć izolację cieplną. Niedopuszczalne jest wypełnienie przestrzeni bruzd materiałami budowlanymi. Zakrycie bruzd powinno nastąpić po dokonaniu odbioru częściowego. Piony łączyć z poziomymi za pomocą ramion kompensacyjnych o długości ok. 1,0 m.

Nie dopuszcza się prowadzenia przewodów bez stosowania kompensacji wydłużeń cieplnych.

W przypadku prowadzenia kilku przewodów - jeden nad drugim - należy zachować następującą kolejność, od najwyższej położonych:

- przewody c.o. i c.t.
- przewody c.w.
- przewody wodociągowe
- przewody kanalizacyjne

Przewody zasilający i powrotny, prowadzone obok siebie, powinny być ułożone równolegle.

Przewody pionowe należy prowadzić tak, aby maksymalne odchylenie od pionu nie przekroczyło 1 cm na kondygnację.

Oba przewody pionu dwururowego należy układać zachowując stałą odległość między osiami wynoszącą min. 8 cm ($\pm 0,5$ cm) uwzględniając grubość izolacji - przy średnicy pionu nieprzekraczającej DN 40. Odległość między przewodami pionu

o większej średnicy powinna być taka, aby możliwy był dogodny montaż tych przewodów.

Przewód zasilający pionu dwururowego powinien znajdować się z prawej strony, powrotny zaś z lewej (dla patrzącego na ścianę).

W przypadku pionów dwururowych, obejście pionów gałkami grzejnikowymi należy wykonać od strony pomieszczenia.

Nie wolno prowadzić przewodów instalacji wodnych powyżej przewodów elektrycznych. Minimalne odległości rurociągów wodnych od przewodów elektrycznych powinny wynosić 10 cm.

Podczas montażu wszystkie pozostawione niepodłączone fragmenty instalacji należy zabezpieczyć przed zanieczyszczeniem wnętrza rurociągu poprzez zadeklowanie lub osłonięcie folią.

Wykonawca jest zobowiązany do montażu instalacji zgodnie z instrukcją producenta rur i armatury.

Zbiornice przewodów grzewczych z węzła ciepła będą doprowadzane do poszczególnych budynków zlokalizowanych na terenie kampusu laboratoryjnego za pomocą tranzytu przewodów grzewczych. Tranzyt przewodów grzewczych po wyjściu z pomieszczenia węzła ciepła prowadzony będzie w podłodze podniesionej kładki łączącej budynki. Odcinki przewodów grzewczych zasilające budynki, które nie przylegają do kładki tj. laboratorium nr 5 i laboratorium nr 8 prowadzone będą w ziemi jako przewody preizolowane.

Dla każdego obiektu przewiduje się odejście przewodów grzewczych z głównego tranzytu prowadzonego w kładce do zasilania rozdzielaczy ciepła. Rozdzielacze ciepła w budynkach zlokalizowane będą w wentylatorniach. W celu rozdzielania obiegów grzewczych przed każdym z rozdzielaczy projektuje się sprzęgło hydrauliczne. Z rozdzielaczy, ciepło za pomocą obiegów pompowych będzie doprowadzane do poszczególnych odbiorników.

Zbiornice przewodów grzewczych należy wykonać z rur stalowych czarnych bez szwu wg PN-EN 10216-1, łączonych przez spawanie.

5.2.2. Tuleje ochronne

Przy przejściach rurą przez przegrodę budowlaną (np. przewodem poziomym przez ścianę, a przewodem pionowym przez strop), należy stosować tuleje ochronne.

W tulei ochronnej nie może znajdować się żadne połączenie rury.

Tuleja ochronna powinna być rurą o średnicy wewnętrznej większej od średnicy zewnętrznej rury przewodu:

- a) co najmniej o 2 cm, przy przejściu przez przegrodę pionową,
- b) co najmniej o 1 cm, przy przejściu przez strop.

Tuleja ochronna powinna być dłuższa niż grubość przegrody pionowej o około 5 cm z każdej strony, a przy przejściu przez strop powinna wystawać około 2 cm powyżej posadzki. Nie dotyczy to tulei ochronnych na rurach przyłączy grzejnikowych (gałązek), których wylot ze ściany powinien być osłonięty tarczką ochronną.

Przestrzeń między rurą przewodu a tuleją ochronną powinna być wypełniona materiałem trwale plastycznym nie działającym korozyjnie na rurę, umożliwiającym jej wzdłużne przemieszczanie się i utrudniającym powstanie w niej naprężeń ścinających.

Przepust instalacyjny w tulei ochronnej w elementach oddzielenia przeciwpożarowego powinien być wykonany w sposób zapewniający przepustowi odpowiednią klasę odporności ogniowej wymaganą dla tych elementów, zgodnie z rozwiązaniem szczegółowym znajdującym się w projekcie technicznym. Wszystkie przejścia ppoż wykonać zgodnie z aprobatą.

5.2.3. Montaż armatury

Zainstalowana armatura powinna odpowiadać warunkom pracy (ciśnienie i temperatura) instalacji, w której jest zainstalowana. Sposób instalacji powinien umożliwiać jej obsługę i konserwację. Armaturę na przewodach instalować tak, aby kierunek przepływu wody instalacyjnej był zgodny z oznaczeniem kierunku na armaturze. Mocowanie armatury do przegród lub konstrukcji wsporczych. Każdy pion o wysokości ponad 3 kondygnacje lub grupę pionów w budynku wysokość 2-3 kondygnacji, lecz obsługująca nie więcej niż 20-25 grzejników, należy wyposażać w zawory odcinające z armaturą spustową, montowane na podejściu zasilającym i powrotnym. W ogrzewaniu wodnym zawory te powinny być zamontowane w takim położeniu, aby przy napełnianiu instalacji woda napływała „pod grzybek”. Dla umożliwienia opróżniania poszczególnych pionów z wody po ich odcięciu, armatura spustowa powinna znajdować się przed grzybkiem zaworu, patrząc od strony pionu, i być zaopatrzona w złączkę do węża.

5.2.4. Montaż podpór

Rozwiązanie i rozmieszczenie podpór stałych i podpór przesuwnych (wsporników i wieszaków) powinno być zgodne z projektem technicznym. Nie należy zmieniać rozmieszczenia i rodzaju podpór bez akceptacji projektanta instalacji. Konstrukcja i rozmieszczenie podpór powinny umożliwić łatwy i trwały montaż przewodu, a konstrukcja i rozmieszczenie podpór przesuwnych powinny zapewnić swobodny, poosiowy przesuw przewodu.

5.2.5. Posadowienie urządzeń

Urządzenia mocować zgodnie z zaleceniami producenta w miejscach wskazanych w dokumentacji projektowej.

Dla urządzeń powinny zostać przygotowane właściwe elementy nośne.

5.2.6. Montaż pomp

Pompę należy zamontować na prostym odcinku rurociągu, pomiędzy dwoma zaworami odcinającymi, zwracając uwagę na to, aby:

- o Ciśnienie w instalacji nie przekraczało dopuszczalnego ciśnienia roboczego pompy,
- o Wymagany kierunek przepływu był zgodny ze strzałką na korpusie pompy,
- o Ciśnienie napływu podczas pracy przy określonej temperaturze wody było nie niższe niż podane na projekcie,
- o Był łatwy dostęp po pompy w celu odpowietrzenia,
- o Przed pompą zamontowany był filtr okresowo kontrolowany na drożność,
- o Woda była uzdatniona a sieć nie zamulona,
- o System był wypełniony cieczą i odpowietrzony,
- o Oś pompy ustawiona była poziomo.

5.2.7. Izolacja termiczna

Przewody instalacji ogrzewczej należy izolować cieplnie zgodnie z wytycznymi zawartymi w projekcie technicznym.

Armatura instalacji ogrzewczej powinna być izolowana cieplnie, jeżeli wymagane to wynika z projektu technicznego tej instalacji.

Wykonywanie izolacji cieplnej należy rozpocząć po uprzednim przeprowadzeniu wymaganych prób szczelności, wykonaniu wymaganego zabezpieczenia antykorozyjnego powierzchni przeznaczonych do zaizolowania oraz po potwierdzeniu prawidłowości wykonania powyższych robót protokołem odbioru.

Materiał, z którego będzie wykonana izolacja cieplna, jego grubość oraz rodzaj płaszcza osłaniającego, powinny być zgodne z projektem technicznym instalacji ogrzewczej.

Materiały przeznaczone do wykonywania izolacji cieplnej powinny być suche, czyste i nieuszkodzone, a sposób składowania materiałów na stanowisku pracy powinien wykluczać możliwość ich zawilgocenia lub uszkodzenia.

Powierzchnia, na której jest wykonywana izolacja cieplna powinna być czysta i sucha. Nie dopuszcza się wykonywania izolacji cieplnych na powierzchniach zanieczyszczonych ziemią, cementem, smarami itp. oraz na powierzchniach z niecałkowicie wyschniętą lub uszkodzoną powłoką antykorozyjną.

Otuliny termoizolacyjne powinny być nałożone na styk i powinny ściśle przylegać do powierzchni izolowanej. W przypadku wykonania izolacji wielowarstwowej, styki poprzeczne i wzdłużne elementów następnej warstwy nie powinny pokrywać odpowiednich styków elementów warstwy dolnej.

Wszystkie prace izolacyjne, jak np. przycinanie, mogą być prowadzone przy użyciu konwencjonalnych narzędzi. Grubość wykonania izolacji nie powinna się różnić od grubości określonej w dokumentacji technicznej więcej niż o -5 do +10 mm.

5.2.8. Zabezpieczenie ppoż

Przestrzeń pozostałą pomiędzy opaską a ścianą należy szczelnie wypełnić zaprawą ogniochronną dla przepustów instalacyjnych lub zaprawą cementową w przypadku ścian. Dla wypełnienia wolnej przestrzeni pomiędzy opaską a stropem należy użyć zaprawy ogniochronnej dla przepustów instalacyjnych.

Przejścia przewodów przez przegrody niebędące wydzieleniami pożarowymi należy prowadzić w tulejach ochronnych. Średnicę wewnętrzną tulei należy zastosować większą od średnicy zewnętrznej rury przewodowej w izolacji.

5.2.9. Zabezpieczenie antykorozyjne

Przewody z rur stalowych czarnych zabezpieczyć antykorozyjnie następująco:

Rurociągi należy oczyścić do III stopnia czystości wg PN – ISO 8501, odtłuścić i pomalować 2 x farbą ftalowo-silikonową przeciwrdzewieniową renowacyjną czerwoną tlenkową o specyfikacji technicznej:

- o grubość warstwy na sucho: 40÷50 µm
- o grubość warstwy na mokro: 80 µm
- o zawartość substancji nielotnych (wagowo): 53%
- o gęstość farby: 1,25 g/cm³
- o odporność na podwyższoną temperaturę: 200°C (oddziaływanie ciągłe)
- o przeznaczony do gruntowania powierzchni stalowych i żeliwnych,
- o nie zawiera pigmentów chromowych i ołowiowych,
- o do stosowania w budownictwie (wymagany atest wydany przez Instytut Techniki Budowlanej),
- o z przeznaczeniem do antykorozyjnego zabezpieczenia konstrukcji metalowych.

5.2.9.1. Wykonanie ogrzewania podłogowego

- o Ściany i stropy muszą być otynkowane względnie obłożone płytami wykończeniowymi lub tak wykonane, aby po położeniu ogrzewania podłogowego nie było już możliwości uszkodzenia instalacji.
- o Okna i drzwi zewnętrzne muszą być wstawione (jastyrych należy chronić przed przeciągami).
- o Przygotowane podłoże nie powinno wykazywać żadnych większych nierówności, punktowych wzniesień, różnic wysokości lub dużych nierównomierności powierzchniowych.
- o Wzdłuż ścian bocznych należy ułożyć taśmę izolacyjną przyścienną.
- o W miejscach wskazanych wykonać dylatację płyty grzejnej.
- o Styki płyt styropianowych uszczelnić należy taśmą samoprzylepną.
- o Rury należy przymocować do styropianu za pomocą klipsów lub innych rozwiązań systemowych.
- o Montaż przewodów należy prowadzić ze zwoju lub bębna, dobierając długość rur tak, aby w zabetonowanej części nie było żadnych łączeń, min. promień gięcia rur wynosi $5x d_e = 10\text{mm}$, minimalna grubość wylewki betonowej z betonu B20 wynosi min. 45 mm nad rurą grzewczą.
- o Uruchomienie instalacji powinno nastąpić po okresie wiązania betonu tj. 21-28 dniach. Początkowa temperatura wody nie powinna przekraczać 20 °C, następnie każdego dnia należy zwiększać ją o 5 °C, aż do osiągnięcia wartości zaprojektowanej.
- o Po wykonaniu całości instalacji i przepłukaniu jej, i odpowietrzeniu należy poddać ją próbie szczelności na zimno, i po usunięciu ewentualnych usterek, należy wykonać próbę na gorąco, na parametry robocze przy ciśnieniu co najmniej $p=0,6\text{ MPa}$ przez 24h.

Uwaga: nie zaleca się stosowania drewna jako warstwy wykończeniowej posadzki. W przypadku jego zastosowania należy zwrócić uwagę aby miało ono odpowiednie dopuszczenia do stosowania w ogrzewaniach podłogowych.

5.2.10. Badania i uruchomienie instalacji, wykonanie regulacji instalacji

5.2.10.1. Regulacja instalacji

Przed przystąpieniem do czynności regulacyjnych należy sprawdzić, czy wykonane przegrody zewnętrzne w budynku spełniają wymagania ochrony cieplnej. Należy sprawdzić szczelność okien i drzwi oraz spowodować usunięcie zauważonych

wad. Istotne spostrzeżenia powinny być udokumentowane wpisem do dziennika budowy, a ich wpływ na warunki regulacji uwzględniony w protokole odbioru.

Nastawy armatury regulacyjnej jak np. nastawy regulacji montażowej przewodowej armatury regulacyjnej, nastawy regulatorów różnicy ciśnienia, nastawy montażowe zaworów grzejnikowych i nastawy eksploatacyjne termostatycznych zaworów grzejnikowych, powinny być przeprowadzone po zakończeniu montażu, płukaniu i badaniu szczelności instalacji w stanie zimnym.

Wszystkie zawory odcinające na gałęziach i pionach instalacji muszą być całkowicie otwarte.

5.2.10.2. Odpowietrzenie instalacji

Należy wykonać odpowietrzenie całej instalacji grzewczej przy pomocy automatycznych pływakowych odpowietrzników Ø15, a przed odpowietrnikami zamontować odcinające zawory kulowe. Odpowietrzniki zamontować w najwyższych punktach poziomów grzewczych oraz na pionach. Indywidualne odpowietrzenie odbiorników ciepła:

- grzejniki przy pomocy odpowietrzników ręcznych
- nagrzewnice central wentylacyjnych – odpowietrzniki automatyczne
- rozdzielacze ogrzewania – odpowietrzniki automatyczne

5.2.10.3. Płukanie instalacji

Przed regulacją głowic na zaworach termostatycznych, całą instalację należy dokładnie przepłukać do czasu uzyskania czystej wody popłucznej.

Prędkość wody płuczącej powinna wynosić 2m/s. Na czas płukania otworzyć zawory spustowe.

Po płukaniu instalację należy napęlić wodą uzdatnioną spełniającą wymagania projektowanych urządzeń, wyregulować hydraulicznie.

5.2.10.4. Badanie szczelności

Instalacje grzewcze po wykonaniu poddać próbie szczelności. Przed próbami instalację dokładnie odpowietrzyć i przepłukać. W trakcie płukania i prób szczelności zawory regulacyjne muszą znajdować się w położeniu całkowitego otwarcia.

Po zmontowaniu instalacji c.o. i wykonaniu płukania należy poddać ją próbie wodnej:

- na zimno na ciśnienie 0,45 MPa
- na gorąco na parametry robocze.

Urządzenia należy poddać próbom ciśnieniowym wg DTR Producenta.

Badanie szczelności na zimno

Instalacja centralnego ogrzewania przynajmniej 24h przed rozpoczęciem badania szczelności powinna być napęlniona wodą zimną i dokładnie odpowietrzona. Po napęlnieniu i odpowietrzeniu należy dokonać starannego przeglądu wszystkich elementów, kontrolując ich szczelność przy ciśnieniu statycznym słupa wody w instalacji. Badanie szczelności na zimno należy prowadzić po odcięciu instalacji od źródła ciepła. Ciśnienie w instalacji należy podnieść przy pomocy ręcznej pompy tłokowej. Pompa musi być wyposażona w zbiornik wody, zawór odcinający, zawór zwrotny, zawór spustowy oraz cechowany termometr tarczowy zamocowany na kurku manometrycznym. Manometr tarczowy o min. średnicy 150 mm musi mieć zakres wskazań o 50% większy od ciśnienia próbnego i działkę elementarną 0,1 bar. Wartość ciśnienia próbnego należy przyjąć w wielkości $p+2,0\text{ bar}$ (p – min. 4,0 bar). Podczas badania szczelności należy utrzymywać w instalacji stałą temperaturę wody, gdyż zmiana jej temperatury o 10K powoduje zmianę ciśnienia od 0,5 do 1,0 bar.

Badanie szczelności na gorąco

Badanie szczelności instalacji centralnego ogrzewania na gorąco należy wykonać po pozytywnym wyniku szczelności na zimno. Badanie szczelności zładu na gorąco należy przeprowadzić po uruchomieniu źródła ciepła, w miarę możliwości przy najwyższych parametrach roboczych czynnika grzejącego, lecz nie przekraczających parametrów obliczeniowych instalacji. Przed przystąpieniem do badania instalacji na gorąco budynek powinien być ogrzewany przez min. 72 godz. Podczas badania szczelności na gorąco, należy dokonać oględzin wszystkich połączeń, uszczelnień itp., skontrolować zdolność przejmowania wydłużeń termicznych przez instalację. Wszystkie zauważone usterki i nieszczelności należy usunąć. Wynik badań szczelności na gorąco należy uważać za pozytywny, jeśli instalacja nie wykazuje żadnych nieszczelności, a po ochłodzeniu nie stwierdza się uszkodzeń ani trwałych odkształceń. Próbę szczelności (wodną) należy wykonywać w temperaturze pomieszczenia wynoszącą min. +5°C.

Próba szczelności ogrzewania podłogowego

Po wykonaniu instalacji ogrzewania podłogowego przed zalaniem rur betonem należy poddać instalację próbie szczelności na ciśnienie 0,6 MPa w ciągu 24 godzin. Przez okres wiązania warstwy betonu (20 – 28 dni) rury powinny pozostać pod ciśnieniem 0,2 - 0,3 MPa. Nie wolno uruchamiać instalacji na gorąco przed związaniem betonu. W okresie rozruchu należy utrzymywać przez 3 doby temperaturę zasilania równą $25 + C$, następnie podwyższać co 5 stopni na dobę do temperatury maksymalnej 45-55+ C.

5.2.11. Kompensacja wydłużeń termicznych

Wydłużenia przewodów kompensowane będą przez samokompensację oraz poprzez wydłużki U-kształtowe.

Na instalacji grzewczej przewiduje się punkty stałe systemowe (zawiesie + obejmą). Sposób zamocowania punktu stałych pozostawia się do decyzji Wykonawcy w porozumieniu z producentem zastosowanego punktu stałego.

Lokalizację punktów stałych dostosować do wybranego typu punktu stałego i możliwości technicznych zamocowania po wykonaniu montażu kanałów wentylacyjnych i rurociągów.

6. KONTROLA JAKOŚCI ROBÓT

6.1. Ogólne zasady

Ogólne zasady kontroli jakości podano w „Wymagania ogólne” pkt 6

6.2. Zakres kontroli

Badania w czasie prowadzenia Robót polegają na sprawdzaniu przez Inspektora Nadzoru na bieżąco, w miarę postępu Robót, jakości używanych przez Wykonawcę materiałów i zgodności wykonywanych Robót z dokumentacją projektową i wymaganiami ST

W szczególności kontrola powinna obejmować:

- sprawdzenie jakości urządzeń i materiałów,
- sprawdzenie szczelności instalacji,
- sprawdzenie zgodności wykonania instalacji z projektem,
- sprawdzenie usunięcia wszystkich usterek,
- sprawdzenie jakości zastosowanych materiałów uszczelniających,
- sprawdzenie kwalifikacji monterów i kontrola połączeń.

7. OBMIAR ROBÓT

Ogólne wymagania dotyczące dokonywania obmiarów robót określono w części „Wymagania ogólne” pkt 7 specyfikacji technicznej.

8. ODBIÓR ROBÓT

8.1. Ogólne zasady

Ogólne zasady odbioru robót podano w „Wymagania ogólne” pkt 8.

Roboty uznaje się za zgodne z dokumentacją projektową, ST i wymaganiami Inspektora nadzoru, jeżeli wszystkie pomiary i badania (z uwzględnieniem dopuszczalnych tolerancji) wg pkt. 6 ST dały pozytywny wynik. Wyniki odbiorów materiałów i robót powinny być wpisane do Dziennika Budowy.

8.2. Odbiór końcowy

Przy odbiorze końcowym należy sprawdzić:

- zgodność wykonania z Dokumentacją Projektową i zapisami w Dzienniku Budowy dotyczącymi zmian i odstępstw od Dokumentacji Projektowej
- protokoły z odbiorów częściowych i realizację postanowień dotyczących usunięcia usterek
- aktualność Dokumentacji Projektowej; czy wprowadzono wszystkie zmiany i uzupełnienia
- protokoły badań szczelności całej instalacji

Wyniki przeprowadzonych badań podczas odbioru powinny być ujęte w formie protokołu, szczegółowo omówione, wpisane do dziennika budowy i podpisane przez nadzór techniczny oraz członków komisji przeprowadzającej badania.

Wyniki badań przeprowadzonych podczas odbioru końcowego należy uznać za dokładne, jeżeli wszystkie wymagania (badanie dokumentacji i szczelności całego przewodu) zostały spełnione. Jeżeli któreś z wymagań przy odbiorze

technicznym końcowym nie zostało spełnione, należy ocenić jego wpływ na stopień sprawności działania przewodu i w zależności od tego określić konieczne dalsze postępowanie.

Przy odbiorze instalacji c.o. i c.t. należy przedstawić co najmniej następujące dokumenty:

- o Dokumentacja powykonawcza,
- o Dziennik budowy,
- o Atesty i zaświadczenia,
- o Protokoły odbiorów częściowych dla tych elementów instalacji, które po zakończeniu robót budowlanych zostały zakryte,
- o Protokoły prób szczelności przewodów instalacji,
- o Protokoły wykonania płukania instalacji c.o. i c.t.

9. PODSTAWA PŁATNOŚCI

Ogólne ustalenia dotyczące podstawy płatności podano w „Wymagania ogólne” pkt. 9

10. DOKUMENTY ODNIESIENIA

10.1. Normy

PN-EN ISO 6946:2017-10	Komponenty budowlane i elementy budynku. Opór cieplny i współczynnik przenikania ciepła. Metody obliczania (wersja angielska)
PN-EN ISO 10077-1:2017- 10	Ciepłne właściwości użytkowe okien, drzwi i żaluzji. Obliczanie współczynnika przenikania ciepła. Część 1: Postanowienia ogólne (wersja angielska)
PN-EN ISO 10211:2017-09	Mostki cieplne w budownictwie. Strumienie ciepła i temperatury powierzchni. Obliczenia szczegółowe
PN-EN ISO 13370:2017-09	Ciepłne właściwości użytkowe budynków. Przenoszenie ciepła przez grunt. Metody obliczania
PN-EN ISO 14683:2017-09	Mostki cieplne w budynkach. Liniowy współczynnik przenikania ciepła. Metody uproszczone i wartości orientacyjne
PN-EN 12831-1:2017- 08	Charakterystyka energetyczna budynków. Metoda obliczania projektowego obciążenia cieplnego. Część 1: Obciążenie cieplne, Moduł M3-3
PN-EN 1333:2008	Kolnierze i ich połączenia – Elementy rurociągów – Definicje i dobór PN
PN-EN 215:2020-01	Termostatyczne zawory grzejnikowe - Wymagania i badania.
PN-EN 442-1:2015-02	Grzejniki i konwektory – Część 1: Wymagania i warunki techniczne.
PN-EN 442-2:2015-02	Grzejniki i konwektory – Część 2: Moc cieplna i metody badań.
PN-EN ISO 13789:2017-10	Ciepłne właściwości użytkowe budynków – Współczynniki przenoszenia ciepła przez przenikanie i wentylację. Metoda obliczania.
PN-B-02421:2000	Ogrzewnictwo i ciepłownictwo - Izolacja cieplna przewodów, armatury i urządzeń. Wymagania i badania przy odbiorze.

10.2. Inne dokumenty

Warunki Techniczne Wykonania i odbioru robót budowlano-montażowych opr. CORBTI INSTAL.

Przepisy i wymagania SANEPID.

SPECYFIKACJA TECHNICZNA WYKONANIA I ODBIORU ROBÓT BUDOWLANYCH

S - 00.02.04

INSTALACJA WENTYLACJI I KLIMATYZACJI

SPIS TREŚCI

- 1. WSTĘP**
 - 2. MATERIAŁY**
 - 3. SPRZĘT**
 - 4. TRANSPORT**
 - 5. WYKONANIE ROBÓT**
 - 6. KONTROLA JAKOŚCI ROBÓT**
 - 7. OBMIAR ROBÓT**
 - 8. ODBIÓR ROBÓT**
 - 9. PODSTAWA PŁATNOŚCI**
 - 10. PRZEPISY ZWIĄZANE**
-

1. WSTĘP

1.1. Przedmiot ST

W niniejszym rozdziale omówiono ogólne wymagania dotyczące wykonania i odbioru robót instalacyjnych - wewnętrznych instalacji sanitarnych (wentylacji i klimatyzacji), które zostaną wykonane na podstawie dokumentacji projektowej dla zadania pn. „Budowa Szkoły Podstawowej i Przedszkola Publicznego wraz z zagospodarowaniem terenu i zjazdami z drogi publicznej oraz instalacjami wewnętrznymi i zewnętrznymi: wod-kan, c.o., wentylacja i energetyczna oraz przebudową budynku istniejącego w Ostrowi Mazowieckiej”.

Klasyfikacja wg Wspólnego Słownika Zamówień (CPV)

Grupa	Klasa	Kategoria	Opis
45300000-0			Roboty instalacyjne w budynkach
	45331000-6		Instalowanie urządzeń grzewczych, wentylacyjnych i klimatyzacyjnych
		45331200-8	Instalowanie urządzeń wentylacyjnych i klimatyzacyjnych

1.2. Zakres stosowania ST

Specyfikacja techniczna jest dokumentem będącym podstawą do udzielenia zamówienia i zawarcia umowy na wykonanie robót zawartych w pkt 1.1.

1.3. Określenia podstawowe

Określenia podane w niniejszej ST są zgodne z określeniami stosowanymi w polskich normach a w szczególności PN-99/B-01441 Wentylacja i klimatyzacja. Terminologia.

Instalacja wentylacji – zestaw urządzeń, zespołów i elementów wentylacyjnych służących do uzdatniania i rozprowadzania powietrza.

Wentylacja naturalna – wentylacja zachodząca na skutek działania naturalnych sił przyrody tj. sił wyporu termicznego lub/i siły naporu wiatru.

Wentylacja grawitacyjna – wentylacja naturalna spowodowana przez różnicę gęstości powietrza na zewnątrz i wewnątrz pomieszczenia.

Wentylacja mechaniczna – wentylacja będąca wynikiem działania urządzeń mechanicznych lub strumieniowych, wprawiających powietrze w ruch.

Wentylacja miejscowa – wentylacja polegająca na wymianie powietrza w określonej przestrzeni pomieszczeniu, w obrębie stanowiska pracy lub urządzenia technologicznego.

Wentylacja nawiewna – wentylacja polegająca na doprowadzeniu powietrza do pomieszczenia.

Wentylacja wywiewna – wentylacja polegająca na odprowadzeniu powietrza z pomieszczenia.

Wentylacja pomieszczenia – wymiana powietrza w pomieszczeniu lub jego części mająca na celu usunięcie powietrza zużytego i zanieczyszczonego i wprowadzenie powietrza zewnętrznego.

Rozprowadzenia powietrza – przeniesienie strumienia powietrza określonej objętości do wentylowanej przestrzeni lub z tej przestrzeni na ogół z zastosowaniem przewodów.

Rozdział powietrza w pomieszczeniu – rozprowadzenie powietrza w wentylowanej przestrzeni z zastosowaniem nawiewników i wywiewników w celu zagwarantowania wymaganych warunków – intensywności wymiany powietrza, ciśnienia, czystości, temperatury, wilgotności względnej, prędkości ruchu powietrza, poziomu hałasu – w strefie przebywania ludzi.

Krotność wymiany powietrza – liczbowa wartość intensywności wentylacji pomieszczenia, liczba określająca, ile razy w ciągu godziny przepływa przez pomieszczenie strumień powietrza o objętości równej objętości pomieszczenia.

Powietrze zewnętrzne – powietrze atmosferyczne czerpane na zewnątrz obiektu.

Powietrze wewnętrzne – powietrze znajdujące się wewnątrz pomieszczenia lub klimatyzowanej przestrzeni.

Powietrze nawiewane – powietrze wprowadzane przez nawiewniki do pomieszczenia wentylowanego lub klimatyzowanego.

Powietrze wywiewane – powietrze wewnętrzne odprowadzane z pomieszczenia wentylowanego lub klimatyzowanego.

Powietrze wyrzutowe – całość lub część powietrza wywiewanego odprowadzana do atmosfery.

Indukcja powietrza – zasysanie części powietrza wewnętrznego w wyniku ejekcyjnego działania strumienia powietrza pierwotnego.

Cyrkulacja powietrza – naturalne lub wymuszone przemieszczanie powietrza w pomieszczeniu.

Aeracja – wentylacja naturalna z dodatkowym wykorzystaniem elementów wspomagających i otworów o obliczonej i regulowanej powierzchni.

Infiltracja powietrza – napływ powietrza do pomieszczenia przez otwory i nieszczelności w przegrodach.

Eksfiltracja powietrza – wypływ powietrza z pomieszczenia przez otwory i nieszczelności w przegrodach.

System wentylacji centralny – system wentylacji z centralnym uzdatnianiem powietrza, w którym strumienie objętości powietrza obliczone dla poszczególnych pomieszczeń są do nich doprowadzane o jednakowych parametrach, niezależnie od występujących w pomieszczeniach odmiennych bilansów ciepła, wilgotności i innych zanieczyszczeń powietrza.

System wentylacji indywidualny – system wentylacji umożliwiający utrzymanie regulowanego lub regulowanych parametrów powietrza w pomieszczeniu dzięki zastosowaniu indywidualnego urządzenia wentylacyjnego zamontowanego w danym lub sąsiednim pomieszczeniu.

Przewód wentylacyjny – element o zamkniętym obwodzie przekroju poprzecznego, stanowiący obudowę przestrzeni, przez którą przepływa powietrze.

Nawiewnik – element lub zespół, przez który powietrze napływa do wentylowanej przestrzeni.

Wywiewnik – element lub zespół, przez który powietrze wypływa z wentylowanej przestrzeni.

Kanał czerpny – łączy czerpnię powietrza z rekuperatorem, transportuje powietrze zewnętrzne do rekuperatora, gdzie jest ono poddawane obróbce termicznej i jakościowej,

Kanały nawiewne – prowadzą od rekuperatora do elementów nawiewnych w pomieszczeniach mieszkalnych, transportują powietrze, które zostało już poddane obróbce termicznej i jakościowej,

Kanały wyciągowe – prowadzą od elementów wyciągowych zlokalizowanych w pomieszczeniach sanitarnych i pomocniczych do rekuperatora, transportują powietrze niosące ze sobą wilgoć i zanieczyszczenia,

Kanał wyrzutowy – prowadzący pomiędzy rekuperatorem a wyrzutnią zlokalizowaną w dachu budynku lub na ścianie, transportuje powietrze, które oddało już swoją energię w rekuperatorze, na zewnątrz budynku.

Zanieczyszczenie powietrza – zawarta w powietrzu substancja stała, ciekła lub gazowa, która nie występuje w normalnym składzie powietrza atmosferycznego i która ma charakter szkodliwy.

1.4. Zakres robót objętych ST

Ustalenia zawarte w niniejszej specyfikacji obejmują wszystkie czynności konieczne do wykonania wewnętrznych instalacji sanitarnych (wentylacji oraz klimatyzacji) przy użyciu materiałów odpowiadających wymaganiom norm, certyfikatów lub aprobat technicznych, zgodnie z wymaganiami Dokumentacji projektowej.

1.5. Ogólne wymagania dotyczące robót

Ogólne wymagania dotyczące robót podano w części „Wymagania ogólne” pkt 1.5 specyfikacji technicznej.

Wykonawca jest odpowiedzialny za realizację robót zgodnie z dokumentacją projektową, specyfikacją techniczną, poleceniami nadzoru autorskiego i inwestorskiego oraz zgodnie z art. 5, 22, 23 i 28 ustawy Prawo budowlane, „Warunkami technicznymi wykonania i odbioru robót budowlano-montażowych. Tom II Instalacje sanitarne i przemysłowe”. Odstępstwa od projektu mogą dotyczyć jedynie dostosowania instalacji do wprowadzonych zmian konstrukcyjno-budowlanych, lub zastąpienia zaprojektowanych materiałów – w przypadku niemożliwości ich uzyskania – przez inne materiały lub elementy o co najmniej nie gorszych charakterystykach i trwałości. Wszelkie zmiany i odstępstwa od zatwierdzonej dokumentacji technicznej nie mogą powodować obniżenia wartości funkcjonalnych i użytkowych instalacji, a jeżeli dotyczą zamiany materiałów i elementów określonych w dokumentacji technicznej na inne, nie mogą powodować zmniejszenia trwałości eksploatacyjnej.

Wykonawca nie może wykorzystywać błędów w Dokumentacji Projektowej lub ich pomijać. O ich wykryciu powinien natychmiast powiadomić Inspektora, który w porozumieniu z projektantem dokona odpowiednich zmian lub poprawek. Dane określone w Dokumentacji Projektowej i w ST uważane są za wartości docelowe, od których dopuszczalne są odchylenia w ramach określonego przedziału tolerancji. Cechy materiałów muszą być jednorodne i wykazywać zgodność z określonymi wymogami, a rozrzuty tych cech nie mogą przekraczać dopuszczalnego przedziału tolerancji. W przypadku, gdy roboty lub materiały nie będą w pełni zgodne z Dokumentacją Projektową lub ST i wpłynie to na zmianę parametrów wykonanych elementów budowlanych, to takie materiały winny być niezwłocznie zastąpione innymi, a roboty wykonane od nowa na koszt Wykonawcy.

2. MATERIAŁY

2.1. Wymagania ogólne

Ogólne wymagania dotyczące materiałów, ich pozyskiwania i składowania podano w części „Wymagania ogólne” pkt 2 specyfikacji technicznej.

Do wykonania instalacji mogą być stosowane wyroby producentów krajowych i zagranicznych. Wszystkie materiały użyte do wykonania instalacji muszą posiadać aktualne polskie aprobaty techniczne lub odpowiadać Polskim Normom. Wykonawca uzyska przed zastosowaniem wyrobu akceptację Inspektora Nadzoru. Zatwierdzenie jednego materiału z danego źródła nie oznacza automatycznego zatwierdzenia pozostałych materiałów z tego źródła. Jeżeli materiały z akceptowanego źródła są niejednorodne lub nie zadowalającej jakości, Wykonawca powinien zmienić źródło zaopatrywania w materiały. Odbiór techniczny materiałów powinien być dokonywany według wymagań i w sposób określony aktualnymi normami.

2.2. Wykaz podstawowych materiałów instalacji wentylacji

2.2.1. Centrale wentylacyjne

Centrala wentylacyjna N1W1 wyposażona w:

- Filtry - 2szt
- Wentylator EC - 2szt
- Nagrzewnicę wodną o parametrze 60/40°C (Tn=20°C)
- Chłodnicę glikolową o parametrze 7/12°C (Tn=24°C)
- Wymiennik odzysku ciepła
- Vn= 10605 [m³/h],
- Vw= 10605 [m³/h],

Centrala wentylacyjna N2W2 wyposażona w:

- Filtry - 2szt
- Wentylator EC - 2szt
- Nagrzewnicę wodną o parametrze 60/40°C (Tn=20°C)
- Wymiennik odzysku ciepła
- Vn= 1430 [m³/h],
- Vw= 675 [m³/h],

Centrala wentylacyjna N3 wyposażona w:

- Filtr
- Wentylator EC
- Nagrzewnicę wodną (Tn=14°C)
- Vn= 740 [m³/h],

Centrala wentylacyjna N4W4 wyposażona w:

- Filtry - 2szt
- Wentylator EC - 2szt
- Nagrzewnicę wodną o parametrze 60/40°C (Tn=20°C)
- Wymiennik odzysku ciepła
- Vn= 18315 [m³/h],
- Vw= 16270 [m³/h],

Centrala wentylacyjna N5W5 wyposażona w:

- Filtry - 2szt
- Wentylator EC - 2szt
- Nagrzewnicę wodną o parametrze 60/40°C (Tn=20°C)
- Wymiennik odzysku ciepła
- Vn= 5550 [m³/h],
- Vw= 5550 [m³/h],

Centrala wentylacyjna N5.1 wyposażona w:

- Filtr
- Wentylator EC
- Nagrzewnicę wodną o parametrze 60/40°C (Tn=18°C)
- Vn= 5750 [m³/h],

Centrala wentylacyjna N6W6 wyposażona w:

- Filtry - 2szt
- Wentylator EC - 2szt
- Nagrzewnicę wodną o parametrze 60/40°C (Tn=20°C)
- Wymiennik odzysku ciepła
- Vn= 9005 [m³/h],
- Vw= 5475 [m³/h],

2.2.2. Wentylatory

Wentylatory z energooszczędnym silnikiem elektronicznie komutowanym (EC) umożliwiającym precyzyjną ręczną lub automatyczną regulację obrotów. Wentylatory energooszczędne, o niskiej wartości współczynnika mocy właściwej (SFP) zarówno w obszarze obrotów nominalnych jak również przy skrajnie niskich parametrach przepływowych. Wentylatory umożliwiające współpracę ze sterownikiem pozwalającym na realizację tzw. obniżenia nocnego oraz posiadający zintegrowane zabezpieczenie termiczne co eliminuje konieczność stosowania zewnętrznych przekaźników ochronnych.

Wentylatory z uwzględnieniem wartości mocy akustycznej wentylatorów (emitujące jak najniższy poziom hałasu) oraz ekonomiczne eksploatacyjnie. Punkt pracy wentylatorów projektuje się poniżej połowy charakterystyki urządzenia.

Za wentylatorami należy zamontować tłumiki kanałowe.

Szczegóły zgodnie z dokumentacją projektową.

2.2.3. Inne

- Kanały prostokątne z blachy stalowej, ocynkowanej
- Kanały okrągłe typu spiro z blachy stalowej, ocynkowanej
- Kratki wentylacyjne
- Przepustnica
- Tłumiki kanałowe

2.2.4. Izolacja kanałów

Kanały wentylacyjne prostokątne oraz spiro należy zaizolować zgodnie z poniższą tabelką:

Rodzaj kanału	Typ izolacji	Grubość izolacji [mm]
Nawiewny – w szachcie	Wełna mineralna	50
Wywiewny – w szachcie	Wełna mineralna	50
Nawiewny – na dachu	Wełna mineralna	100
Wywiewny – na dachu	Wełna mineralna	100
Wyrzutowy – na dachu	Wełna mineralna	100

Kanały prowadzone po dachu należy dodatkowo zabezpieczyć płaszczem z blachy ocynkowanej.

2.3. Wykaz podstawowych materiałów potrzebnych do wykonania prac – klimatyzacja

- klimatyzatory (jednostki wewnętrzne systemu VRF/VRV) pracujące na powietrzu obiegowym umożliwiającym schładzanie w okresie letnim, odbiór zysków ciepła w pomieszczeniu. W skład systemu VRF/VRV wchodzi: jednostki wewnętrzne KK1 oraz jednostka zewnętrzna AG3, składająca się z dwóch urządzeń AG3.1 oraz AG3.2.
- klimatyzatory (jednostki wewnętrzne systemu SPLIT) pracujące na powietrzu obiegowym umożliwiającym, poprzez schładzanie w okresie letnim, odbiór zysków ciepła w pomieszczeniu. W/w urządzenia posiadają również funkcje ogrzewania w okresie przejściowym.

Instalacje czynnika chłodniczego wykonać z rur miedzianych z atestem dla czynnika chłodniczego R410A. Łączenia odcinków za pomocą połączeń mufowych łączonych lutem twardym 3-11% srebra na gorąco.

Po udanej próbie ciśnieniowej wszystkie instalacje czynnika chłodniczego izolować termicznie otulinami chloro-kauczukowymi o grubości min 9 mm (rozproszczenia). Łączenia izolacji wykonać za pomocą taśmy samoprzylepnej chloro-kauczukowej.

2.4. Wykaz podstawowych materiałów instalacji chłodniczej

2.4.1. Centrale wentylacyjne

Źródłem chłodu dla central wentylacyjnych będą agregaty z bezpośrednim odparowaniem umiejscowione na dachu budynku. Agregaty wyposażone są w sprężarki inwerterowe (pompy ciepła) które podłączone będą z chłodnicami freonowymi

Przyjęto zastosowanie agregatów z pełnym wyposażeniem umożliwiającym współpracę z centralą wentylacyjną i kompletną automatyką sterującą. Należy zastosować agregaty o parametrach:

- agregat AG1 o mocy chłodniczej 41,2 [kW].
- agregat AG2 o mocy chłodniczej 19,2 [kW].

2.4.2. Przewody

Do chłodnic należy doprowadzić czynnik chłodniczy o parametrach 7°C/12°C.. Sieć przewodów rozprowadzających chłód wyposażony należy w odpowiednią armaturę zaporową, regulacyjną, zwrotną, zabezpieczającą, odwadniającą i odpowietrzającą oraz pomiarową.

Automatyczną regulację temperatury powietrza nawiewanego zapewniają węzły z zaworami regulacyjnymi, trójdrogowymi. Zawory trójdrogowe dla central zostaną dostarczone wraz z centralami. Odpowietrzenie instalacji należy - pionowo zgodnie z PN-91/B-02420 automatycznymi odpowietrznikami.

2.4.3. Armatura

- Zawory regulacyjno pomiarowe oraz 3-drogowe na instalacji central
- Zawory regulacyjne i odcinające na odejściach do poszczególnych central
- Zawory odcinające, filtry,
- Termometry, manometry

Uwaga: Cały osprzęt: zawory, armaturę itp. montowany na instalacji chłodu należy zamówić w wykonaniu do glikolu propylenowego 35%

2.5. Izolacja

Wszystkie rurociągi mają zostać zaizolowane termicznie lub zimnochronnie izolacją o grubościach zgodnych z poniższą tabelą.

Lp.	Rodzaj przewodu	Minimalna grubość izolacji cieplnej (materiał 0,035 W/(m · K)1)
1	Średnica wewnętrzna do 22 mm	20 mm
2	Średnica wewnętrzna od 22 do 35 mm	30 mm
3	Średnica wewnętrzna od 35 do 100 mm	równa średnicy wewnętrznej rury
4	Średnica wewnętrzna ponad 100 mm	100 mm
5	Przewody i armatura wg poz. 1-4 przechodzące przez ściany lub stropy, skrzyżowania przewodów	1/2 wymagań z poz. 1-4

Uwaga: 1) przy zastosowaniu materiału izolacyjnego o innym współczynniku przenikania ciepła niż podano w tabeli należy odpowiednio skorygować grubość warstwy izolacyjnej, 2) izolację cieplną wykonać jako powietrznoszczelną. Przewody prowadzone na dachu po zaizolowaniu powinny być obudowane płaszczem z blachy ocynkowanej. Dla armatury urządzeń znajdującej się na zewnątrz pomieszczenia (dach), należy wykonać osłony zabezpieczające przed bezpośrednim działaniem deszczu i śniegu.

Uwaga: Stosować materiały zgodnie z wytycznymi w dokumentacji projektowej.

3. SPRZĘT

Ogólne wymagania dotyczące sprzętu do wykonania robót podano w części „Wymagania ogólne” pkt 3 specyfikacji technicznej.

Wykonawca jest zobowiązany do używania jedynie takiego sprzętu, który nie spowoduje niekorzystnego wpływu na jakość wykonywanych robót i będzie gwarantować przeprowadzenie robót, zgodnie z zasadami określonymi w dokumentacji projektowej i ST. W przypadku braku ustaleń w wymienionych dokumentach, zasady pracy sprzętu powinny być uzgodnione i zaakceptowane przez inspektora nadzoru inwestorskiego. Sprzęt należący do Wykonawcy lub wynajęty do wykonania robót musi być utrzymany w dobrym stanie technicznym i w gotowości do pracy. Wykonawca dostarczy, na żądanie, Inspektorowi nadzoru inwestorskiego kopie dokumentów potwierdzających dopuszczenie sprzętu do użytkowania, tam, gdzie jest to wymagane przepisami. Jeżeli przewiduje się możliwość wariantowego użycia sprzętu przy wykonywanych robotach, Wykonawca powiadomi Inspektora nadzoru inwestorskiego o swoim zamiarze wyborze i uzyska jego akceptację.

Wybrany sprzęt po akceptacji, nie może być później zmieniany bez zgody Inspektora. Jakiegolwiek sprzęt, maszyny, urządzenia i narzędzia nie gwarantujące zachowania warunków technologicznych, nie zostaną przez Inspektora nadzoru inwestorskiego dopuszczone do robót. Wykonawca jest zobligowany do skalkulowania kosztów jednorazowych sprzętu w cenie jednostkowej robót, do których ten sprzęt jest przeznaczony. Koszty transportu sprzętu nie podlegają oddzielnej zapłacie.

4. TRANSPORT

4.1. Ogólne wymagania dotyczące transportu

Ogólne wymagania dotyczące transportu podano w części „Wymagania ogólne” pkt 4 specyfikacji technicznej.

Przewiduje się przewóz urządzeń dla wszystkich instalacji od producenta na plac budowy lub z hurtowni i magazynów na plac budowy.

4.2. Transport rur przewodowych i ochronnych

Urządzenia będą dostarczane na plac budowy transportem samochodowym. Podczas rozładunku elementów instalacji, takich jak, np.: pompy ciepła, jednostki wewnętrzne, wentylatory, agregaty, elementy tłumików, należy zachować szczególną ostrożność, aby ich nie uszkodzić, pamiętając jednocześnie o zachowaniu wszelkich wymagań bhp.

Wykonawca zapewni, aby tymczasowo składowane materiały, (do czasu, gdy będą one potrzebne do wbudowania) były zabezpieczone przed zniszczeniem, zachowały swoją jakość i właściwości oraz były dostępne do kontroli przez Inspektora nadzoru inwestorskiego. Przechowywanie materiałów musi się odbywać na zasadach i w warunkach odpowiednich dla danego materiału oraz w sposób skutecznie zabezpieczający przed dostępem osób trzecich. Wszystkie miejsca czasowego składowania materiałów powinny być po zakończeniu robót doprowadzone przez Wykonawcę do ich pierwotnego stanu.

Materiały podstawowe, jak przewody i ich osprzęt oraz uzbrojenie otworów, nie wymagają opakowań i mogą być składowane pod zadaszonymi pomieszczeniami z wyjątkiem:

- o śrub i nakrętek, które wymagają opakowania skrzyniowego,
- o farb i lakierów oraz olejów, wymagających transportu w beczkach lub bańkach stalowych,
- o kratki wentylacyjnych, anemostatów itp. wymagających opakowań kartonowych,
- o aparatury kontrolno-pomiarowej, która wymaga opakowania skrzyniowego i składowania w pomieszczeniach zamkniętych i ogrzewanych. Opakowania szkieletowe wymagają przewody z płyt winidurowych i pilśniowych, wentylatory osiowe i promieniowe, filtry, nagrzewnice ramowe, chłodnice, odkraplacze, i kierownice powietrza, zespoły ogrzewczo-wentylacyjne, agregaty chłodnicze, sprężarki powietrzne, klimatyzatory, szafy sterownicze.

W magazynach zamkniętych należy składować następujące urządzenia:

- o zespoły grzewczo - wentylacyjne i nawilżające,
- o silniki wentylatorów,
- o klimatyzatory,
- o nagrzewnice elektryczne i sprężarki powietrzne.

5. WYKONANIE ROBÓT

5.1. Ogólne zasady wykonania robót

Ogólne wymagania dotyczące wykonania robót podano w części „Wymagania ogólne” pkt 5 specyfikacji technicznej.

Wykonawca przedstawi Inspektorowi do zatwierdzenia projekt organizacji Robót i ich harmonogram, uwzględniając w nich wszystkie warunki, w jakich będą wykonywane w czasie trwania prac instalacyjnych instalacji wentylacji i chłodzenia.

Całość instalacji należy wykonać zgodnie z projektem, wymogami opracowań Warunków technicznych wykonania i odbioru instalacji – COBRTI Instal oraz z instrukcją producenta.

5.2. Roboty przygotowawcze

- o wytyczenie trasy kanałów/rurociągów na ścianach budynku,
- o lokalizacja armatury i urządzeń,
- o wykonanie przekuć przez przegrody.

5.3. Wytyczne podstawowe montażu kanałów

1. Sposób mocowania kanału wentylacji powinien być dobrany odpowiednio do konstrukcji budynku.
2. Mocowanie przewodów wentylacyjnych powinno przenosić obciążenia od przewodów z izolacją oraz innych elementów składowych wentylacji mechanicznej jak tłumiki hałasu, przepustnice itp.
3. Otwór w stropie lub ścianie do przeprowadzenia kanału wentylacyjnego powinien mieć wymiar o 100 mm większy niż średnica kanału. Przejścia przez przegrody należy również zaizolować wełną mineralną.
4. Izolacja powinna być układana szczelnie. Wszystkie połączenia powinny być wzmocnione taśmą izolacyjną. Należy pamiętać aby bezwzględnie izolować kanały jak również wszystkie kształtki: trójniki, kolana.

5. Nie wolno dopuścić do zawilgocenia bądź co gorsze zalania wełny mineralnej ponieważ straci swoje właściwości izolacyjne.
6. Na wszystkich kanałach wentylacyjnych należy wykonać w odpowiednich odstępach szczelnie zamykane (wyposażone w firmowe dekle z uszczelkami) otwory rewizyjne umożliwiające czyszczenie kanałów.
7. Należy zapewnić dostęp do otworów rewizyjnych zwłaszcza jeżeli instalacja wentylacji mechanicznej jest montowana w suficie podwieszonym.
8. Należy zapewnić dostęp do central wentylacyjnych, nagrzewnic kanałowych, filtrów powietrza, przepustnic regulacyjnych.
9. Kanały należy prowadzić zgodnie z projektem. Większe odstępstwa powinny być uzgadniane z projektantem instalacji. Podane wysokości montażu kanałów są wysokościami minimalnymi.

5.4. Wykonanie instalacji wentylacji

ROZWIĄZANIE PROJEKTOWE:

Centrale wentylacyjne:

- Centrale wentylacyjne należy posadowić na konstrukcjach wsporczych opartych i mocowanych do konstrukcji budynku. Podłączenia kanałów do central wentylacyjnych i wentylatorów wykonać za pomocą połączeń elastycznych.
- W przypadku wszystkich urządzeń wentylacyjnych i chłodniczych agregatów, w celu zabezpieczenia przed przenoszeniem wibracji i obciążeń dynamicznych na konstrukcję budynku przewidziano zastosowanie systemowych mat tłumiących drgania, (maty elastomerowe). Całość należy wykonać zgodnie z wytycznymi producenta zastosowanych wibroizolatorów oraz wytycznymi producenta zastosowanych urządzeń. Zachować wymaganą przestrzeń niezbędną do prawidłowej obsługi i serwisowania urządzenia.

Elementy regulacyjne:

- Elementy regulacyjne dystrybucji powietrza należy przymocować z kanałami wentylacyjnymi zgodnie z wytycznymi producenta, zachować wymaganą przestrzeń niezbędną do prawidłowej obsługi i serwisowania urządzeń.
- Na kanałach wentylacyjnych nawiewnych i wyciągowych należy zamontować przepustnice wentylacyjne do regulacji ilości powietrza.

Anemostaty, kratki nawiewne i wywiewne:

- Widoczne elementy dystrybucji powietrza należy przedstawić do zatwierdzenia przez Inwestora. Elementy nawiewne oraz wywiewne muszą być łatwo demontowane w celu wyczyszczenia, kolorystykę należy uzgodnić z inwestorem. Wszystkie elementy nawiewne i wywiewne (kratki) wyposażać w regulację wydajności powietrza.
- Szczegółowe parametry elementów dyfuzji powietrza przedstawione znajdują się w zestawieniu kształtek wentylacyjnych wg PW.

Wyczystki:

- Na instalacjach przewiduje się wyczystki dla czyszczenia kanałów. Należy zapewnić dostęp w celu czyszczenia do następujących, zamontowanych w przewodach urządzeń:
 - przepustnice (z dwóch stron),
 - klapy pożarowe (z jednej strony),
 - tłumiki hałasu o przekroju prostokątnym (z dwóch stron),
 - między otworami rewizyjnymi nie powinny być zamontowane więcej niż dwa kolana lub łuki o kącie większym niż 45°, a w przewodach poziomych odległość między otworami rewizyjnymi nie powinna być większa niż 10 m.

Czerpnie/wyrzutnie powietrza:

- Instalacje wentylacyjną należy wyposażać w zblokowane czerpnie i wyrzutnie zapewniające skuteczny rozdział powietrza czerpanego od wyrzutowego.

Ochrona akustyczna:

- Tłumienie dźwięków powietrznych powstających w pracujących wentylatorach i centralach wentylacyjnych do wartości zgodnych z obowiązującymi przepisami należy zapewnić przez tłumiki akustyczne prostokątne na wyposażeniu centrali wentylacyjnej, oraz kanałowe na instalacji przewodów wentylacyjnych
- Tłumienie dźwięków materiałowych wytwarzanych przez wentylatory rozwiązano stosując króćce brezentowe montowane pomiędzy centralą a kanałem. Aby wyeliminować przenoszenie dźwięków materiałowych i drgań przez konstrukcję budynku oraz ścianki przewodów wentylacyjnych należy przy podwieszaniu urządzeń do stropów oraz przy mocowaniu do ścian zastosować szpilki montażowe zaopatrzone w specjalne podkładki gumowe, skutecznie izolujące drgania.

Kanały nawiewne i wyciągowe:

- rozprowadzenie powietrza za pomocą sztywnych prostokątnych i okrągłych kanałów i kształtek wentylacyjnych z blachy stalowej ocynkowanej
- klasa szczelności przewodów wentylacji C od: -750 Pa do +2000 wg normy PN-EN 12237:2005 i PN-EN 1507:2007

- o połączenia przewodów wentylacyjnych wg PN- B-76002, dla kanałów prostokątnych połączenia kołnierzone klamrowe lub nasuwkowe, połączenia przewodów okrągłych nasuwkowe, wszystkie połączenia kształtek z zastosowaniem uszczelek
- o kanały o przekroju kołowym: zastosować kanały typu SPIRO,
- o kanały elastyczne należy zastosować: kanały aluminiowe izolowane – typu flex tłumiący (podejścia do elementów nawiewnych i wywiewnych), maksymalna długość kanału 1000 mm.
- o przygotować otwory rewizyjne dla czyszczenia instalacji zgodnie z „Warunkami technicznymi wykonania i odbioru instalacji wentylacyjnych” COBRTI INSTAL.

Elementy montażowe:

- o przewody wentylacyjne mocowane lub wspierane na konstrukcjach wsporczych, typowych zawiesiach i prętach wykonanych ze stali ocynkowanej,
- o kanały wentylacyjne należy podwieszać co 2 - 2,5 metry bieżące, kanały prostokątne w zależności od gabarytów mocować na typowych szynach i szpilkach łącznikowych i taśmach; kanały okrągłe w zależności od gabarytów: na typowych taśmach i zawiesiach do przewodów o przekroju kołowym. Aby wyeliminować przenoszenie dźwięków materiałowych i drgań przez konstrukcję budynku oraz ścianki przewodów wentylacyjnych należy przy podwieszaniu urządzeń do stropów oraz przy mocowaniu do ścian zastosować szpilki montażowe zaopatrzone w specjalne podkładki gumowe, skutecznie izolujące drgania.
- o zamocowania przewodów do elementów budowlanych wykonać z materiałów niepalnych, zapewniających przejście siły powstającej w przypadku pożaru w czasie nie krótszym niż wymagany dla klasy odporności ogniowej przewodu lub klapy odcinającej,
- o w przypadku kiedy kanały lub wieszaki stanowią zagrożenie dla personelu przeprowadzającego konserwację, części stanowiące zagrożenie zostaną zabezpieczone za pomocą pasa izolującego wykonanego z gumy lub pianki z wykończeniem taśmą fluorescencyjną w kolorze żółtym i czarnym.

Izolacja cieplna kanałów wentylacyjnych i zawiesi:

- o przewody do czerpni i wyrzutni prowadzone wewnątrz budynku izolować wełną mineralną gr. 40 mm (0,035W/mK) z zewnętrznym płaszczem z folii aluminiowej, kanały prowadzone na zewnątrz budynku zabezpieczyć dodatkowym płaszczem ze stali ocynkowanej lub aluminiowej. Przewody czerpni powietrza zlokalizowane na dachu bez izolacji.
- o przewody nawiewne i wywiewne prowadzone na zewnątrz budynku izolować wełną mineralną gr. 80 mm (0,035W/mK) z zewnętrznym płaszczem z folii aluminiowej oraz zabezpieczyć dodatkowym płaszczem ze stali ocynkowanej lub aluminiowej.
- o przewody nawiewne i wywiewne prowadzone wewnątrz budynku izolować wełną mineralną gr. 40 mm (0,035W/mK) z zewnętrznym płaszczem z folii aluminiowej,
- o przewody wywiewne układów sanitarnych izolować wełną mineralną gr. 20 mm (0,04W/m K) z zewnętrznym płaszczem z folii aluminiowej, przewody na zewnątrz izolować jak w pierwszym podpunkcie.

Uziemienie urządzeń i kanałów wentylacyjnych:

- o Aby zapobiec niebezpieczeństwu porażenia prądem należy wszystkie urządzenia wentylacyjne podłączyć do prawidłowo wykonanej instalacji uziemiającej.
- o W ramach ochrony przeciwporażeniowej należy zamontować szyny ochronne, do której należy podłączyć przewodami o odpowiednim przekroju kanały wentylacyjne oraz wszystkie inne metalowe elementy konstrukcyjne.
- o System ochrony przeciwporażeniowej powinien obejmować: urządzenia wentylacyjne zlokalizowane na dachu budynku które należy połączyć połączeniem odgromowym do istniejącego przewodu odgromowego oraz pozostałe urządzenia wentylacyjne, do których należy wykonać odpowiednią instalację uziemiającą zgodnie z dokumentacją techniczną poszczególnych urządzeń. System musi zapewnić wykonanie połączeń wyrównawczych oraz dostatecznie szybkie wyłączenia zasilania.

UWAGA: *Całość instalacji wentylacji i chłodniczej wykonać zgodnie z wymogami producenta urządzeń.*

5.5. Wykonanie i montaż przewodów z płyt z prasowanej wełny mineralnej

5.5.1. Połączenia.

Szczelność i solidność połączeń poprzecznych uzyskuje się dzięki fabrycznie uformowanym krawędziom w płycie tzw. „wpust” i „pióro”.

Zarówno do wykonania połączeń wzdłużnych jak i poprzecznych przewodów i kształtek należy stosować samoprzylepną taśmę.

Powierzchnia przewodu, do której przyklejana jest taśma powinna być czysta i sucha. Przy stosowaniu taśmy aluminiowej temperatura powinna być wyższa niż 5 °C. W niższych temperaturach zalecane jest podgrzanie taśmy przy pomocy żelazka. Aplikowana taśma powinna być starannie dociśnięta i wygładzona gładzikiem tak, żeby na całej jej powierzchni pojawił się wyraźny odcisk zbrojenia paroizolacji.

5.5.2. Podwieszenia

Do podwieszeń przewodów poziomych należy stosować zgodnie z instrukcją profile z blachy w kształcie „U” o wymiarach min. 25x50x25 mm mocowane do konstrukcji budynku za pomocą prętów gwintowanych lub płaskowników. Odległości między podparciami są ściśle określone w tabelach zamieszczonych w instrukcji.

Podwieszenia przewodów pionowych należy wykonać poprzez zamocowanie obwodowego wzmocnienia opisanego w instrukcji montażu.

5.5.3. Wzmocnienia

Przy wyższych ciśnieniach i większych przekrojach przewodów konieczne jest wykonanie wzmocnień. Typ wzmocnień oraz częstotliwość ich mocowania podane są w tabelach wzmocnień zamieszczonych w instrukcji montażu.

5.5.4. Połączenia z różnymi elementami instalacji.

Wszelkie połączenia przewodów systemu z metalowymi elementami instalacji, jak np.: podejście do centrali klimatyzacyjnej, do klapy przeciwpożarowej, do kratki wentylacyjnych, czy przejścia na kanały z blachy należy wykonać przy pomocy profili aluminiowych typu H.

Przejścia na przewody o przekroju okrągłym lub podejścia do dyfuzorów okrągłych należy wykonać przy pomocy sztucy.

5.5.5. Ogólne wymagania dotyczące wykonania robót.

Kwalifikacje instalatora.

Prace powinny być wykonywane wyłącznie przez instalatorów, którzy odbyli odpowiednie szkolenie przeprowadzone przez dostawcę produktów.

Wykonanie robót.

W każdym przypadku, o ile to możliwe wykonywanie przewodów i kształtek powinno się odbywać na placu budowy. Wykonane elementy należy instalować od razu. Pomieszczenie przeznaczone do wykonywania przewodów powinno być suche, utrzymywane w czystości i o ile to możliwe w temperaturze powyżej 5°C.

W celu poprawnego wykonania przewodów i kształtek w systemie należy stosować oryginalne narzędzia ręczne pochodzące od producenta.

Ocena jakości wykonanych prac

Do sporządzenia takiej oceny należy posłużyć się listą odbiorczą zamieszczoną w instrukcji dostawcy.

Czyszczenie przewodów

Płyta dzięki zastosowaniu wzmocnionej tkaniny z włókna szklanego jako powłoki wewnętrznej jest odporna na wielokrotne czyszczenie większością najbardziej agresywnych, a tym samym najbardziej skutecznych metod (np. poprzez szczotkowanie).

5.6. Montaż rur odprowadzających skropliny

Instalację montować i układać możliwie bez naprężeń.

W prowadzonych szachtach instalacyjnymi trasach pionowych i rozgałęzieniach na piętra należy zwrócić uwagę na to, żeby odgałęzienie miało zapewnioną możliwość kompensowania zmian długości trasy pionowej.

5.6.1. Łączenie elementów

Przed przystąpieniem do klejenia instalacji dla sprawdzenia wymiarów należy wykonać tzw. łączenie "na sucho". Rura powinna swobodnie wchodzić do 2/3 głębokości gniazda złączki.

Cięcie rur najlepiej jest wykonać specjalnymi nożycami lub w przypadku większych średnic, przecinakami rolkowymi. Można je również ciąć przy pomocy piłki do metalu, pamiętając o zachowaniu kąta prostego w stosunku do osi rury.

Końcówki przeciętych rur należy szlifować.

Zapobiega to zgarbianiu kleju przy wkładaniu rury do wnętrza złączki.

Za pomocą suchej szmatki należy usunąć opilki i wszelkie inne zanieczyszczenia.

Przed przystąpieniem do właściwego klejenia należy użyć oczyszczacza, co ma na celu wstępne zmiękczenie, jak również oczyszczenie powierzchni łączonych elementów.

Za pomocą szmatki nasączonej oczyszczaczem przecieramy łączone elementy.

Następnie, po wyschnięciu powierzchni należy posmarować je właściwym klejem.

Klejem pokrywamy zarówno rurę, jak i gniazdo łączącego elementu.

Proces klejenia nie powinien przekraczać 1 min. Po wciśnięciu do oporu rury w gniazdo złączki należy dokonać obrotu o 1/4 uzyskując równomierne rozprowadzenie spoiwa.

Łączone elementy przytrzymujemy przez 15-30 sek., nie dopuszczając do wysunięcia rury z gniazda złączki. Nadmiar kleju wycieramy suchą szmatką. Przy prawidłowym połączeniu na styku rury i złączki powstaje równy wałeczek kleju.

5.7. Wykonanie systemu oddymiania

5.7.1. Zasilanie systemu oddymiania

Do miejsca montażu centrali systemu GSUD doprowadzić należy wydzielony obwód zasilający (zasilanie podstawowe) prowadzony bezpośrednio z rozdzielni RG z zabezpieczonego przeciwzwarcio i przeciwprzepięciowo wyłącznikiem S301/B10. Zasilanie wykonać przewodem HDGs3x2,5 PH90.

Zabezpieczenie opisać w rozdzielni zasilającej etykietą. W przypadku braku zasilania podstawowego nastąpi automatyczne przełączenie zasilania centrali na wbudowane zasilanie baterijne.

Centrala systemu GSUD musi być wyposażona w bezobsługowe akumulatory o pojemności pozwalającej na pracę w ciągu 72 godzin stanu dozoru oraz dodatkowo na zadziałanie urządzeń oraz ich pracę w ciągu 0,5 godziny – w stanie alarmu.

Na wypadek zaniku napięcia sieci, rezerwowym zasilaniem centrali jest bateria akumulatorów o napięciu znamionowym 24V (2x12V, 4 x12V, 6 x12V lub 8 x12V w zależności od konfiguracji sprzętowej centrali). Przełączenie z zasilania zasadniczego na rezerwowe następuje samoczynnie, bez powodowania przerwy w zasilaniu. Czas pracy centrali zasilanej z baterii, bez zasilania zasadniczego, przy braku poboru prądu przez urządzenia dodatkowe, wynosi 72 godz. W stanie dozoru. Podczas dozoru, bez zasilania zasadniczego, z kompletem ostrzegaczy na linii dozoru i podłączonym jednym ręcznym przyciskiem oddymiania, lecz bez zasilania urządzeń dodatkowych, prąd pobierany przez centralę nie przekracza 120 mA.

Bateria akumulatorów jest ładowana samoczynnie przez urządzenie ładujące zintegrowane w module centrali.

Ogólna sprawność baterii jak i urządzenia ładującego jest stale kontrolowana, a uszkodzenia są sygnalizowane przez centralę.

Na podstawie zapotrzebowania elementów systemu na energię dobrano dwa akumulatory 2,3 Ah 12V DC (połączone szeregowo).

5.7.2. Wskazówki montażowe

Zasady wykonywania instalacji.

- Instalację należy układać zgodnie z normą BN-84/8984-1 Zakładowe sieci telekomunikacyjne przewodowe – Instalacje wewnętrzne oraz Warunki techniczne wykonania i odbioru robót budowlano-montażowych. Tom V -Instalacje elektryczne - wyd. C.O.B.R.I. i U.E. Elektromontaż Warszawa.
- Instalacja wykonana zostanie przewodem o średnicy żył nie mniejszym niż 0,8 mm².
- Zabronione jest równoległe łączenie żył w celu zwiększenia ich przekroju.
- Ilość połączeń w instalacji musi być możliwie jak najmniejsza.
- Przy skrzyżowaniu z innymi instalacjami, przewód instalacji ppoż. ułożyć jak najbliżej ściany.

5.7.3. Oznakowanie elementów systemu

Oznakowanie elementów systemu GSUD wykonać zgodnie z normą PN-N-01256-4:1997.

5.8. Regulacja instalacji

Regulacja wydajności instalacji wentylacji mechanicznej za pomocą zmiany kąta ustawienia przepustnic oraz za pomocą zmiany stopnia otwarcia zaworów powietrznych.

5.9. Eksploatacja i serwis instalacji

Należy zapewnić stały serwis systemu i urządzeń wentylacyjnych przez wykwalifikowany personel. Serwis powinien być opisany i stanowić dokument obsługi systemu.

Opisywany powinien być stan sprawności technicznej urządzeń, zaistniałe usterki, wykonane naprawy, wymiana filtrów, czyszczenia wymienników ciepła układów klimatyzacyjnych.

Należy okresowo dokonywać czyszczenia kanałów wentylacyjnych (raz w roku), wentylatorów (raz na pół roku), klimatyzatorów (dwa razy w roku tj. na początku okresu wiosennego oraz na końcu okresu jesiennego).

5.10. Posadowienie urządzeń

Wszystkie urządzenia objęte niniejszym projektem uzgodniono dla miejsc ich zamontowania przy uwzględnieniu ich wymiarów całkowitych i ciężarów. Dla urządzeń powinny zostać przygotowane właściwe elementy nośne/ cokoły, fundamenty, konstrukcje itp./ . Dla kanałów wentylacyjnych również powinny zostać przygotowane odpowiednie konstrukcje nośne. Do wszystkich urządzeń powinien zostać zapewniony dostęp serwisowy.

Dla wszystkich kanałów powinny zostać wykonane otwory w elementach budowlanych / dach, ściany, stropy.

Lokalizacja urządzeń powinna zostać skoordynowana z dokumentacją techniczno-ruchową.

Należy także przewidzieć odpowiednie uszczelnienie po zakończonym montażu.

5.11. Uwagi końcowe

Na etapie budowy komór bezechowych Generalny Wykonawca jest zobowiązany wykonać szczegółowe obliczenia poziomu hałasu od całego systemu wentylacji/klimatyzacji w obu komorach z uwzględnieniem konkretnych urządzeń wstępnie wybranych do montażu a raport z tych symulacji przedstawić projektantowi akustyki do akceptacji. Koszty tych analiz i ewentualnych zmian w projekcie systemu wentylacji Wykonawca jest zobowiązany uwzględnić w kosztach budowy. Osiągnięty w obu komorach ostateczny poziom hałasu musi być bezwzględnie potwierdzony akustycznymi badaniami odbiorowymi. Na etapie budowy komór Generalny Wykonawca jest zobowiązany wykonać takie badania w zakresie i czasie uzgodnionym z projektantem akustyki. Koszty tych badań Wykonawca jest zobowiązany uwzględnić w kosztach budowy.

6. KONTROLA JAKOŚCI ROBÓT

6.1. Ogólne zasady kontroli

Ogólne wymagania dotyczące prowadzenia kontroli jakości robót podano w części „Wymagania ogólne” pkt 6 specyfikacji technicznej.

Wykonawca pokryje koszty wszelkich prób. Zostaną one przeprowadzone w obecności przedstawicieli Inwestora i Jednostki Projektowej. Zostaną one przeprowadzone zgodnie z obowiązującymi normami i przepisami z ich wyniki zostaną przedstawione w odpowiednich dokumentach zgodnych z normami. Próby będą mogły zostać przeprowadzone jedynie po uprzednim przedłożeniu dokumentów wykonawczych. Wszystkie czynności zostaną przeprowadzone przez pracowników Wykonawcy i na jego odpowiedzialność. Podczas prób Wykonawca będzie zobowiązany do wyeliminowania wszystkich powstałych zakłóceń, elementów instalacji, do usunięcia usterek na swój koszt (materiał i robocizna), wymiany wszystkich uszkodzonych elementów instalacji, do usunięcia usterek związanych z wadliwymi jej elementami. W przypadku uchylania się Wykonawcy do naprawy urządzeń w okresie prób Inwestor ma prawo zlecić wykonania tych prac na koszt i ryzyko nie wywiązującego się za swoich obowiązków Wykonawcy. Przed przystąpieniem do badań należy dokonać przeglądu zamontowania urządzeń i stwierdzić ich zgodność z projektem. Należy również sprawdzić czystość instalacji, dostępność dla obsługi ze względu na działanie, czyszczenie i konserwację oraz sprawdzić kompletność dokumentów niezbędnych do eksploatacji instalacji.

Dokumenty te powinny dotyczyć:

- podstawowych danych eksploatacyjnych,
- inwentaryzacji powykonawczej,
- instrukcje obsługi itp.

Podczas próbnego rozruchu urządzeń należy kontrolować:

- prawidłowość działania silników elektrycznych,
- sprawdzenie wydajności oraz sprzężu wentylatorów,
- sprawdzenie wydatków na wywiewnikach.

6.2. Zakres badań prowadzonych w czasie prowadzenia robót

Przed zakryciem instalacji w obecności Wykonawcy w dniu wyznaczonym przez Inwestora nastąpi sprawdzenie prawidłowości wykonania instalacji.

Badania dotyczyć będą:

- sprawdzenia zgodności zainstalowanych urządzeń i materiałów ze wskazanymi w umowie z Inwestorem
- sprawdzenia wykonania instalacji zgodnie ze regulami sztuki budowlanej
- regulacji instalacji do podanych w dokumentacji wydajności. (Z przeprowadzonych regulacji Wykonawca przedstawi protokół).
- pomiaru prędkości powietrza w strefie przebywania ludzi. (Z przeprowadzonych pomiarów Wykonawca przedstawi protokół).
- pomiarów natężenie hałasu w pomieszczeniach oraz na granicy lokalizacji obiektu. (Z przeprowadzonych pomiarów Wykonawca przedstawi protokół).

6.3. Rozruch instalacji i uruchomienie

Rozruch instalacji obejmuje:

- a) programowanie sterowników,
- b) regulację nastaw wszelkich elementów w instalacji,
- c) regulację przepływów powietrza,

- d) sprawdzenie wszystkich blokad, sygnalizacji ręcznego sterowania, pomiarów i zabezpieczeń,
- e) uruchomienie instalacji na 72 godziny bezawaryjnej pracy,
- f) oddanie instalacji do eksploatacji użytkownikowi wraz z pełną dokumentacją powykonawczą i dokumentacją rozruchową.

6.4. Wymagania w zakresie uruchomienia instalacji i urządzeń

Uruchomienie instalacji musi się odbywać równolegle z uruchomieniem instalacji elektrycznych i sterowania.

6.5. Dokumentacja powykonawcza

Po zakończeniu prac montażowych i odbiorze instalacji należy skompletować dokumentację techniczną ruchową dostarczonych urządzeń, zaktualizować dokumentację wykonawczą instalacji na dokumentację powykonawczą, skompletować protokoły odbiorów częściowych i końcowy. Zebrane dokumenty należy dołączyć do książki eksploatacji urządzeń. Książka ta powinna zostać przekazana wraz z protokołem odbioru końcowego przyszłym użytkownikom instalacji.

6.6. Wytyczne eksploatacji

Warunkiem poprawnej i bezawaryjnej pracy instalacji oraz utrzymania właściwych parametrów jest eksploatacja zgodna z instrukcją obsługi. Instalacja powinna być przekazana pod nadzór fachowych służb eksploatacyjnych, które powinny sprawdzać prawidłowość działania instalacji i wykonywać niezbędne prace konserwacyjne. Podczas eksploatacji należy przestrzegać wymogów zawartych w dokumentacji techniczno-ruchowej, dostarczonej przez producentów poszczególnych urządzeń.

7. OBMIAR ROBÓT

Ogólne wymagania dotyczące obmiaru robót podano w części „Wymagania ogólne” pkt 7 specyfikacji technicznej.

Jednostkami obmiarowymi są:

- o Montaż przewodów instalacyjnych – m2,
- o Montaż uzbrojenia - central, automatyki do central, wyrzutni dachowych, zaworów nawiewnych, anemostatów, wentylatorów, itp. - szt.

8. ODBIÓR ROBÓT

8.1. Ogólne zasady

Ogólne wymagania dotyczące prowadzenia odbioru robót podano w części „Wymagania ogólne” pkt 8 specyfikacji technicznej.

Roboty uznaje się za zgodne z dokumentacją projektową, ST i wymaganiami Inspektora nadzoru, jeżeli wszystkie pomiary i badania (z uwzględnieniem dopuszczalnych tolerancji) wg pkt. 6 ST dały pozytywny wynik. Wyniki odbiorów materiałów i robót powinny być wpisane do Dziennika Budowy.

Podstawowe odbiory dotyczące instalacji wentylacji należy wykonać w oparciu o „Wytyczne Wykonania i odbioru robót budowlano-montażowych”, zeszyt nr 5 opublikowane COBRTI INSTAL. Wytyczne te są „zalecane do stosowania”.

8.2. Odbiór techniczny

Instalacja może być zgłoszona do odbioru po zakończeniu robót instalacyjno-montażowych i robót budowlanych. Z wszystkich prób i testów sporządzić odpowiednie protokoły odbioru.

Podczas odbioru wykonać następujące badania:

- o oględziny zewnętrzne, polegające na sprawdzeniu zgodności wykonania instalacji z zatwierdzonym projektem,
- o sprawdzenie wymiarów kanałów i średnic przewodów oraz uzbrojenia na zgodność z zatwierdzonym projektem,
- o sprawdzenie zastosowanych do budowy instalacji materiałów.

Do odbioru technicznego Wykonawca przedstawi:

- o oświadczenie o zgodności wykonania z projektem budowlanym i dokumentacją powykonawczą,
- o protokoły pomiarów przepływów,
- o protokoły pomiarów hałasu,

- o dokumentację powykonawczą,
- o DTR urządzeń i instrukcję obsługi dla urządzeń i instalacji wraz z instrukcją eksploatacji i konserwacji,
- o Dopuszczenia do stosowania w budownictwie wszelkich materiałów użytych przy wykonaniu instalacji (deklaracje zgodności, aprobaty techniczne, dopuszczenia UDT, certyfikaty i dodatkowe dokumenty związane),
- o gwarancje i warunki gwarancji.

8.3. Odbiór końcowy

Odbiorowi końcowemu wg PN-81/B-10725 i PN-91/B-10728 podlega:

- o sprawdzenie kompletności dokumentacji do odbioru technicznego końcowego.

Wyniki przeprowadzonych badań podczas odbioru powinny być ujęte w formie protokołu, szczegółowo omówione, wpisane do dziennika budowy i podpisane przez nadzór techniczny oraz członków komisji przeprowadzającej badania.

Wyniki badań przeprowadzonych podczas odbioru końcowego należy uznać za dokładne, jeżeli wszystkie wymagania zostały spełnione.

Jeżeli któreś z wymagań przy odbiorze technicznym końcowym nie zostało spełnione, należy ocenić jego wpływ na stopień sprawności działania przewodu i w zależności od tego określić konieczne dalsze postępowanie.

Przy odbiorze instalacji wentylacji oraz chłodzącej należy przedstawić, co najmniej następujące dokumenty:

- a) Dokumentacja powykonawcza,
- b) Dziennik budowy,
- c) Atesty i zaświadczenia,
- d) Protokoły odbiorów częściowych dla tych elementów instalacji, które po zakończeniu robót budowlanych zostały zakryte.

9. PODSTAWA PŁATNOŚCI

Ogólne ustalenia dotyczące podstawy płatności podano w części „Wymagania ogólne” pkt 9 specyfikacji technicznej.

10. PRZEPISY ZWIĄZANE

10.1. Normy

PN-B-02151-2:2018-01	Akustyka budowlana. Ochrona przed hałasem pomieszczeń w budynkach. Część 2: Wymagania dotyczące dopuszczalnego poziomu dźwięku w pomieszczeniach.
PN-EN 12792:2006	Wentylacja budynków – Symbole, terminologia i oznaczenia na rysunkach
PN-EN 1505:2001	Wentylacja budynków – Przewody proste i kształtki wentylacyjne z blachy o przekroju prostokątnym. Wymiary
PN-EN 1506:2007	Wentylacja budynków – Przewody proste i kształtki wentylacyjne z blachy o przekroju kołowym. Wymiary
PN-EN 1507:2007	Wentylacja budynków – Przewody wentylacyjne z blachy o przekroju prostokątnym. Wymagania dotyczące wytrzymałości i szczelności
PN-EN 1751:2014-03	Wentylacja budynków – Urządzenia wentylacyjne końcowe. Badania aerodynamiczne przepustnic regulacyjnych i zamykających
PN-EN 1886:2008	Wentylacja budynków – Centrale wentylacyjne i klimatyzacyjne. Właściwości mechaniczne.
PN-EN 12097:2007	Wentylacja budynków – Sieć przewodów. Wymagania dotyczące elementów składowych sieci przewodów ułatwiających konserwację sieci przewodów
PN-EN 12102-1:2018-03	Klimatyzatory, ziębiarki cieczy, pompy ciepła, ziębiarki do procesów przemysłowych i osuszacze z elektrycznie napędzanymi sprężarkami – Wyznaczanie poziomu mocy akustycznej – Część 1: Klimatyzatory, ziębiarki cieczy, pompy ciepła, do ogrzewania i chłodzenia pomieszczeń, osuszacze i ziębiarki do procesów przemysłowych.
PN-EN 12236:2003	Wentylacja budynków – Podwieszenia i podpory przewodów wentylacyjnych. Wymagania wytrzymałościowe.
PN-EN 12337:2005	Wentylacja budynków – Sieć przewodów. Wytrzymałość i szczelność przewodów z blachy o przekroju kołowym.
PN-EN 12238:2008	Wentylacja budynków – Elementy końcowe. Badania aerodynamiczne i wzorcowanie w zakresie zastosowań strumieniowego przepływu powietrza.

PN-EN 12239:2002

Wentylacja budynków – Elementy końcowe. Badania aerodynamiczne i wzorcowanie w zakresie zastosowań wyporowego przepływu powietrza.

10.2. Inne dokumenty

Warunki techniczne wykonania i odbioru instalacji wentylacyjnych – wyd. COBRTI Instal – zeszyt 5

Katalogi, aprobaty techniczne, DTR zastosowanych urządzeń i materiałów.

Polskie Normy wprowadzone do obowiązkowego stosowania

Warunki Techniczne Wykonania i odbioru rurociągów z tworzyw sztucznych

Przepisy i wymagania SANEPID.