



PRZEDSIĘBIORSTWO OBSŁUGI BUDOWNICTWA

48-100 Głubczyce, ul. Kościuszki 3a, tel. 077/ 485 29 60

NIP 748-10-01-323 e-mail: adpsc@poczta.onet.pl

Specyfikacja Techniczna

**Wykonania i Odbioru Robót Budowlanych
ODBUDOWA - REMONT BUDYNKU PLACÓWKI
OPIEKUŃCZO-WYCHOWAWCZEJ SOCJALIZACYJNEJ
DOM DZIECKA W KRASNYM POLU PO POWODZI**

Lokalizacja obiektu:

**Krasne Pole 20b
48-100 Głubczyce
działka nr 102/3**

Inwestor:

**Powiat Głubczycki
ul. Jana Kochanowskiego 15
48-100 Głubczyce**

Głubczyce, 11.02.2025 r.

SZCZEGÓŁOWA SPECYFIKACJA TECHNICZNA WYKONANIA I ODBIORU ROBÓT ODBUDOWA - REMONT BUDYNKU PLACÓWKI OPIEKUŃCZO-WYCHOWAWCZEJ SOCJALIZACYJNEJ DOM DZIECKA W KRASNYM POLU PO POWODZI

(Rozporządzenie Ministra Infrastruktury z dnia 2 września 2004 r. Dz.U. 202/04 poz.2072 ze zmianą w Dz.U.75/2005 poz.664)

1. Ocieplenie ścian poniżej poziomu gruntu
2. Wymiana stolarki okiennej i drzwiowej
3. Ocieplenie ścian powyżej poziomu gruntu
4. Wymiana obróbek blacharskich
5. Roboty murarskie
6. Roboty tynkarskie
7. Roboty malarskie
8. Roboty okładzinowe
9. Roboty przygotowawcze i rozbiórkowe
10. Wymiana instalacji odgromowej
11. Instalacje elektryczne
12. Rusztowania rurowe
13. Instalacje sanitarne
14. Instalacja kanalizacji deszczowej
15. Posadzki

Zawartość opracowania:

1. ST 00 - Część ogólna
2. SST-01 Roboty związane z ociepleniem ścian poniżej poziomu gruntu
3. SST-02 Roboty w zakresie wymiany stolarki okiennej i drzwiowej
4. SST-03 Roboty w zakresie ocieplenia ścian powyżej poziomu gruntu
5. SST-04 Roboty związane z wymianą obróbek blacharskich
6. SST-05 Roboty murarskie
7. SST-06 Roboty tynkarskie
8. SST-07 Roboty malarskie
9. SST-08 Roboty okładzinowe
10. SST-09 Roboty przygotowawcze i rozbiórkowe
11. SST-10 Roboty związane z wymianą instalacji odgromowej
12. SST-11 Roboty związane z wymianą instalacji elektrycznej
13. SST-12 Roboty związane z postawieniem i demontażem rusztowań rurowych
14. SST-13 Roboty związane z przebudową instalacji sanitarnych
15. SST-14 Roboty związane z przebudową instalacji kanalizacji deszczowej
16. SST-15 Roboty związane z wymianą posadzek

Spis treści :

1. Część ogólna
2. Wymagania dotyczące materiałów
3. Wymagania dotyczące sprzętu
4. Wymagania dotyczące środków transportu
5. Wymagania dotyczące wykonania robót
6. Opis działań związanych z kontrolą oraz odbiorem wyrobów i robót budowlanych
7. Wymagania dotyczące przedmiaru i obmiaru
8. Opis sposobu odbioru robót
9. Opis sposobu rozliczania robót tymczasowych i prac towarzyszących
10. Dokumenty odniesienia

Załączniki:

1. Wizualizacje wnętrza budynku.

ST 00 - Część Ogólna

1. Część Ogólna

1.1 Nazwa zadania:

Odbudowa - remont budynku Placówki Opiekuńczo-Wychowawczej Socjalizacyjnej Dom Dziecka w Krasnym Polu po powodzi

- 1.1. Ocieplenie ścian poniżej poziomu gruntu
- 1.2. Wymiana stolarki okiennej i drzwiowej
- 1.3. Ocieplenie ścian powyżej poziomu gruntu
- 1.4. Wymiana obróbek blacharskich
- 1.5. Roboty murarskie
- 1.6. Roboty tynkarskie
- 1.7. Roboty malarskie
- 1.8. Roboty okładzinowe
- 1.9. Roboty przygotowawcze i rozbiórkowe
- 1.10. Wymiana instalacji odgromowej
- 1.11. Instalacje elektryczne
- 1.12. Rusztowania rurowe
- 1.13. Instalacje sanitarne
- 1.14. Instalacja kanalizacji deszczowej
- 1.15. Posadzki

1.2 Przedmiot i zakres stosowania Specyfikacji Technicznej [ST] :

Niniejsza Specyfikacja Techniczna Wykonania i Odbioru Robót zawiera :

- 2.1. ST 00 - Część ogólna
- 2.2. SST-01 Roboty związane z ociepleniem ścian poniżej poziomu gruntu
- 2.3. SST-02 Roboty w zakresie wymiany stolarki okiennej i drzwiowej
- 2.4. SST-03 Roboty w zakresie ocieplenia ścian powyżej poziomu gruntu
- 2.5. SST-04 Roboty związane z wymianą obróbek blacharskich
- 2.6. SST-05 Roboty murarskie
- 2.7. SST-06 Roboty tynkarskie
- 2.8. SST-07 Roboty malarskie
- 2.9. SST-08 Roboty okładzinowe
- 2.10. SST-09 Roboty przygotowawcze i rozbiórkowe
- 2.11. SST-10 Roboty związane z wymianą instalacji odgromowej
- 2.12. SST-11 Roboty związane z wymianą instalacji elektrycznej
- 2.13. SST-12 Roboty związane postawieniem i demontażem rusztowań rurowych
- 2.14. SST-13 Roboty związane z przebudową instalacji sanitarnych
- 2.15. SST-14 Roboty związane z przebudową instalacji kanalizacji deszczowej
- 2.16. SST-15 Roboty związane z wykonaniem posadzek

2 Przedmiot i zakres robót budowlanych

Przedmiotem jest projekt remontu budynku Placówki opiekuńczo-wychowawczej Dom Dziecka w Krasnym Polu po powodzi. Zakres przewidywanych robót obejmuje wykonanie:

Prace remontowe:

- *docieplenie ścian zewnętrznych poniżej poziomu terenu (oznaczonych w audycie jako SG-060) warstwą styropianu ekstrudowanego XPS300-035 gr. 15 cm, współczynnika $\lambda=0,035$ W/m*K,*
- *docieplenie ścian zewnętrznych (oznaczonych w audycie jako SZ-045 oraz SZ-045/O) warstwą styropianu EPS70-031 gr. 14 cm, o współczynnika $\lambda=0,031$ W/m*K*
- *docieplenie ścian zewnętrznych (oznaczonych w audycie jako SZ-045) warstwą styropianu EPS70-031 gr. 14 cm, o współczynnika $\lambda=0,031$ W/m*K,*
- *docieplenie stropu nad dobudówką (oznaczonego w audycie jako STR-D1) matami z wełny mineralnej DF 35 gr. 20cm, o współczynnika $\lambda=0,035$ W/m*K,*
- *docieplenie ościeży okiennych i drzwiowych styropianem samogasnącym EPS70-031 gr. 2cm, o współczynnika $\lambda=0,031$ W/m*K,*
- *wymiana stolarki okiennej, drzwiowej zewnętrznej i wewnętrznej,*

- wymiana instalacji elektrycznej oświetleniowej i gniazd wtykowych,
- częściowa przebudowa instalacji ciepłej wody użytkowej,
- przebudowa instalacji sanitarnych.

2.1 Wyszczególnienie i opis prac towarzyszących

a/ roboty towarzyszące

- wyprawa elewacyjna wraz z kolorystyką,
- wymiana armatury sanitarnej,
- remont w obrębie wnętrza,
- prace porządkowe.

Teren po zakończonych pracach przywrócić do pierwotnego stanu.

b/ roboty tymczasowe

- Zabezpieczenie terenu i przygotowanie go do prowadzenia w/w robót
- Oznaczenia i zabezpieczenie miejsc niebezpiecznych
- Ustawienie rusztowań, wykonanie pomostów roboczych i barier ochronnych
- Rozebranie rusztowań

2.2 Informacje o terenie budowy zawierające wszystkie niezbędne dane istotne z punktu widzenia:

a) organizacji robót budowlanych:

Inwestor, w formie protokołu, przekaze Wykonawcy (w terminie określonym w umowie) teren remontu oraz komplet dokumentacji projektowej wraz ze specyfikacją techniczną. Od dnia przekazania terenu remontu (spisania protokołu przekazania) do dnia zakończenia remontu (spisania protokołu odbioru końcowego) za teren remontu w pełni odpowiada Wykonawca. Obowiązkiem Wykonawcy jest prowadzenie robót zgodnie z obowiązującym Prawem Budowlanym i współczesną wiedzą techniczną.

b) zabezpieczenia interesów osób trzecich

Wykonawca jest zobowiązany do zabezpieczenia terenu remontu w okresie trwania realizacji umowy aż do zakończenia i odbioru ostatecznego robót. Wykonawca dostarczy, zainstaluje i będzie utrzymywać tymczasowe urządzenia zabezpieczające, w tym: ogrodzenia, poręcze, wszelkie inne środki niezbędne do ochrony robót i ochrony osób postronnych mogących pojawić się na terenie remontu. Koszt zabezpieczenia terenu remontu nie podlega odrębnej zapłacie i przyjmuje się, że jest włączony w cenę umowną ryczałtowa. Prowadząc roboty demontażowe i rozbiórkowe szczególną uwagę Wykonawca zwrócić powinien na istniejące wyposażenie obiektu (instalacje, urządzenia techniczne oraz meble, materiały okładzinowe), a w razie uszkodzenia zobowiązuje się Wykonawcę do jego odtworzenia. Po każdej zmianie roboczej i w trakcie niej Wykonawca zapewni, aby powstałe po demontażu odpady porządkowane były na bieżąco, aby nie mogło dojść do skaleczenia osób przebywających na terenie remontu.

c) ochrony środowiska

Wykonawca ma obowiązek znać i stosować w czasie prowadzenia robót budowlanych wszystkie przepisy dotyczące ochrony środowiska naturalnego. W czasie prowadzenia robót Wykonawca w szczególności zapewni dbałość o systematyczne ograniczanie zanieczyszczenia powietrza, gleby, wody, o minimalizowanie ilości odpadów oraz ich segregację, o oszczędne gospodarowanie zasobami naturalnymi oraz zgodne z obowiązującymi przepisami składowanie odpadów.

d) warunków bezpieczeństwa pracy

- W trakcie wykonywania prac rozbiórkowych i montażowych należy zachować warunki bezpieczeństwa pracy robotników zapewniając im odpowiednie narzędzia i sprawne urządzenia.
- Wszelkie roboty winny być prowadzone przez wykwalifikowanych robotników, przy spełnieniu odpowiednich dla danego rodzaju robót przepisów b. h. p.
- W czasie trwania remontu Wykonawca będzie utrzymywać teren remontu w stanie zgodnym z przepisami BHP i w odpowiednim porządku.
- Wykonawca będzie przestrzegał przepisów ochrony przeciwpożarowej. Wykonawca będzie utrzymywać sprawny sprzęt przeciwpożarowy, wymagany przez odpowiednie przepisy, na terenie remontu, w pomieszczeniach biurowych i magazynach oraz w maszynach i pojazdach.

· Zasady montażu rusztowania:

1. Rusztowania będą wykonywane zgodnie z dokumentacją producenta.
2. Montaż rusztowań, ich eksploatacja i demontaż powinny być wykonywane zgodnie z instrukcją producenta albo projektem indywidualnym.
3. Użytkowanie rusztowania jest dopuszczalne po dokonaniu jego odbioru przez uprawnioną osobę.
4. Rusztowania powinny być wykorzystywane zgodnie z przeznaczeniem.
5. Rusztowania należy ustawiać na podłożu ustabilizowanym i wyprofilowanym, ze spadkiem umożliwiającym odpływ wód opadowych.
- 6.. Rusztowania powinny posiadać co najmniej:
 - zabezpieczenia przed spadaniem przedmiotów z rusztowania;
 - zabezpieczenie przechodniów przed możliwością powstania urazów oraz uszkodzeniem odzieży przez elementy konstrukcyjne rusztowania.
7. Przed montażem lub demontażem rusztowań należy wyznaczyć i ogrodzić strefę niebezpieczną.
8. Równoczesne wykonywanie robót na różnych poziomach rusztowania jest dopuszczalne, pod warunkiem zachowania wymaganych odstępów między stanowiskami pracy.

e) zaplecza dla potrzeb wykonawcy

Nie przewiduje się odrębnego zaplecza sanitarnego dla Wykonawcy, Zamawiający udostępni pomieszczenia sanitarne dla pracowników. Materiały niezbędne do wbudowania dostarczane będą systematycznie, a do ich magazynowania Zamawiający udostępni pomieszczenia piwniczne. Za zmagazynowanie materiałów i sprzęt własny odpowiada bezpośrednio Wykonawca.

f) warunków dotyczących organizacji ruchu

Dla zapewnienia prawidłowej organizacji robót dostawy materiałów wykonywane mogą być droga dojazdowa (wewnętrzna droga).

g) ogrodzenie

Zakres remontu nie wymaga odgródzenia całego terenu robót, jedynie wygródzenia wymagają te miejsca, które kolidować będą z komunikacją pieszą pozostałych pracowników

h) zabezpieczenia chodników i jezdni

Istniejące ciągi piesz przy budynku oraz jezdnia ze względu na znaczną odległość od budynku nie wymagają odrębnego zabezpieczenia. Zabezpieczenia wymaga jedynie miejsce w którym ustawiony będzie kontener na odpady w rejonie parkingu. Wykonawca zapewni, aby każdorazowo po zmianie roboczej uporządkować to miejsce z odpadów, szczególnie pochodzenia szklanego, aby nie doszło do skażenia osób postronnych lub pracowników.

1.6. Nazwy i kody robót wg wspólnego słownika zamówień CPV

a) słownik główny

grupa robót - 45400000-1 Roboty wykończeniowe w zakresie obiektów budowlanych

klasa robót - 45420000-7 Roboty w zakresie zakładania stolarki budowlanej oraz roboty ciesielskie

kategoria robót- 45421110-8 Instalowanie ram okiennych i drzwiowych

klasa robót - 45450000-6 Roboty budowlane wykończeniowe, pozostałe

kategoria robót -45453000-7 Roboty remontowe i renowacyjne

grupa robót - 45300000-0 Roboty instalacyjne w budynkach

klasa robót -45320000-6 Roboty izolacyjne

kategoria robót -45321000-3 Izolacja cieplna

kategoria robót 45324000-4 Roboty w zakresie okładziny tynkowej

grupa robót - 45300000-0 Roboty instalacyjne w budynkach

klasa robót - 45310000-3 Roboty instalacyjne elektryczne

kategoria - 45312311-0 Montaż instalacji piorunochronnej

klasa robót - 45330000-9 Roboty instalacyjne wodno-kanalizacyjne i sanitarne

kategoria robót - 45331100-7 Instalowanie centralnego ogrzewania

grupa robót - 45100000-8 Przygotowanie terenu pod budowę

klasa robót - 45110000-1 Roboty w zakresie burzenia i rozbiórki obiektów budowlanych; roboty ziemne

kategoria robót -45111000-8 Roboty w zakresie burzenia,roboty ziemne

grupa robót - 45200000-9 Roboty budowlane w zakresie wznoszenia kompletnych obiektów budowlanych lub ich części oraz roboty w zakresie inżynierii lądowej i wodnej

klasa robót - 45260000-7 Roboty w zakresie wykonywania pokryć i konstrukcji dachowych i inne podobne roboty specjalistyczne

kategoria robót - 45262100-2 Roboty przy wznoszeniu rusztowań

b) słownik uzupełniający IA27-7 Remont

2 Określenia podstawowe.

Określenia podstawowe występujące w niniejszej Specyfikacji Technicznej przyjęto zgodnie z określeniami ujętymi w ustawie z dnia 7 lipca 1994 r. Prawo budowlane (Dziennik Ustaw z 2006 roku Nr 156, pozycja 1118 z późniejszymi zmianami).

2.6.1 Roboty budowlane.

Roboty budowlane to budowa, a także prace polegające na montażu, remoncie lub rozbiórce obiektu budowlanego.

2.6.2 Remont.

Remont to wykonywanie w istniejącym obiekcie budowlanym robót budowlanych polegających na odtworzeniu stanu pierwotnego, a nie stanowiących bieżącej konserwacji, przy czym dopuszcza się stosowanie wyrobów budowlanych innych niż użyto w stanie pierwotnym.

2.6.3 Urządzenia budowlane związane z obiektem budowlanym.

Urządzenia techniczne zapewniające możliwość użytkowania obiektu zgodnie z jego przeznaczeniem, jak przyłącza i urządzenia instalacyjne, w tym oczyszczania lub gromadzenia ścieków, przejazdy, ogrodzenia, place postojowe i place pod śmietniki.

2.6.4 Aprobata techniczna.

Aprobata techniczna to pozytywna ocena techniczna wyrobu, stwierdzająca jego przydatność do stosowania w budownictwie.

1.7.5. Wyrób budowlany.

Wyrób budowlany to wyrób w rozumieniu przepisów o ocenie zgodności, wytworzony w celu wbudowania, wmontowania, zainstalowania lub zastosowania w sposób trwały w obiekcie budowlanym.

1.7.6. SST - Szczegółowa Specyfikacja Techniczna Wykonania i Odbioru Robót Budowlanych

1.7.7. Szczegółowa Specyfikacja Techniczna - Szczegółowa Specyfikacja Techniczna Wykonania i Odbioru Robót Budowlanych

1.7.8. ST 00 - Specyfikacja Techniczna Wykonania i Odbioru Robót Budowlanych - Część Ogólna

1.7.9. ST - Specyfikacja Techniczna Wykonania i Odbioru Robót Budowlanych

1.7.10 Specyfikacja Techniczna = Specyfikacja Techniczna Wykonania i Odbioru Robót Budowlanych

2. WYMAGANIA DOTYCZĄCE MATERIAŁÓW.

2.1. Źródła uzyskania materiałów.

Wykonawca udzieli Inspektorowi nadzoru szczegółowych informacji dotyczących, zamawiania lub wydobywania materiałów i odpowiednie certyfikaty dostarczanych materiałów, które będą załączone do protokołu odbioru robót. Materiały budowlane powinny spełniać wymagania jakościowe określone Polskimi Normami, aprobatami technicznymi, o których mowa w Szczegółowych Specyfikacjach Technicznych (SST). Wyrobami dopuszczonymi do obrotu i powszechnego stosowania w budownictwie są właściwie oznaczone:

- wyroby budowlane dla których wydano certyfikat na znak bezpieczeństwa, wykazujący, że zapewniono zgodność z kryteriami technicznymi określonymi na podstawie Polskich Norm, aprobat technicznych oraz właściwych przepisów i dokumentów technicznych w odniesieniu do wyrobów podlegających tej certyfikacji,
- wyroby budowlane dla których dokonano oceny zgodności i wydano certyfikat zgodności lub deklarację zgodności z Polską Normą lub z aprobatą techniczną mającą istotny wpływ na spełnienie co najmniej jednego z wymagań podstawowych w odniesieniu do wyrobów nie objętych certyfikacją na znak bezpieczeństwa, wyroby budowlane umieszczone w wykazie wyrobów nie mających istotnego wpływu na spełnianie wymagań podstawowych oraz wyrobów

wytwarzanych i stosowanych według tradycyjnie uznanych zasad sztuki budowlanej, będącym załącznikiem do rozporządzenia,

- wyroby budowlane oznaczone znakiem CE, dla których zgodnie z odrębnymi przepisami dokonano oceny zgodności ze zharmonizowaną normą europejską wprowadzoną do zbioru Polskich Norm, z europejską aprobatą techniczną lub krajową specyfikacją techniczną państwa członkowskiego Unii Europejskiej uznana przez Komisję Europejską za zgodną z wymaganiami podstawowymi.

Do zrealizowania przedmiotu umowy Wykonawca zastosuje wyroby budowlane o właściwościach użytkowych umożliwiających po wykonaniu prac remontowych spełnienie następujących wymagań:

- bezpieczeństwo konstrukcji,
- bezpieczeństwo pożarowe,
- bezpieczeństwo użytkowania,
- warunki higieniczne i zdrowotne,
- warunki ochrony środowiska,
- warunki ochrony przed hałasem i drganiami,
- oszczędność energii oraz izolacyjność cieplna przegród.

2.2. Materiały nie odpowiadające wymaganiom.

Jakiegokolwiek wyroby nie spełniające wyżej wymienionych wymagań nie mogą być zastosowane przy realizacji budowy. Zastosowanie materiałów innych, niż przewiduje to dokumentacja projektowa, wymaga zgody Inwestora. W przypadku użycia przez Wykonawcę materiałów odmiennych bez wymaganej zgody - Inwestor może nakazać rozbiórkę tych elementów na koszt Wykonawcy lub obniżyć wysokość należnego wynagrodzenia. Użyte do remontu materiały powinny spełniać minimalne parametry podane w SST. Przedstawione w dokumentacji projektowej wskazania na materiały należy traktować jako przykładowe, ze względu na postanowienia ustawy Prawo zamówień publicznych i w związku z tym dopuszcza się zastosowanie wyrobów równoważnych pod warunkiem, że wyroby powinny charakteryzować się parametrami technicznymi i jakościowymi nie gorszymi niż podane w dokumentacji projektowej.

2.3. Przechowywanie, warunki dostaw, składowanie i transport materiałów.

Wykonawca jest odpowiedzialny za prawidłowe i bezpieczne składowanie i transport materiałów. Materiały należy składować zgodnie z zaleceniami producenta tak, by zabezpieczyć je przed uszkodzeniami mechanicznymi, utratą parametrów, właściwości i jakości. Sposób składowania musi zapewniać również bezpieczeństwo dla osób znajdujących się w pobliżu. Miejsca czasowego składowania materiałów będą zlokalizowane w obrębie terenu remontu w miejscach uzgodnionych z Inspektorem nadzoru.

2.4. Kontrola jakości materiałów

Wszystkie użyte na budowie wyroby winny być dopuszczone do powszechnego stosowania w budownictwie i muszą posiadać: certyfikat na znak bezpieczeństwa dla wyrobów podlegających certyfikacji certyfikat zgodności lub deklarację zgodności dla wyrobów nie podlegających certyfikacji. Wykonawca dostarczy w/w dokumenty na etapie ich wbudowywania. Wykonawca zapewni, aby tymczasowo składowane materiały, do czasu gdy będą one potrzebne do robót, były zabezpieczone przed zanieczyszczeniem, zachowały swoją jakość i właściwość do robót i były dostępne do kontroli przez Inspektora nadzoru. Na każdorazowe wezwanie Inspektora nadzoru Wykonawca zobowiązany jest przedstawić odpowiednie dokumenty potwierdzające pochodzenie, jakość i spełnienie parametrów technicznych dostarczanych na teren remontu materiałów. W razie wątpliwości co do jakości materiałów Inspektor nadzoru może zażądać przeprowadzenia badań tych materiałów. W razie potwierdzenia zastosowania niewłaściwego materiału koszt badań ponosi Wykonawca.

3. WYMAGANIA DOTYCZĄCE SPRZĘTU

Wykonawca jest zobowiązany do używania jedynie takiego sprzętu, który nie spowoduje niekorzystnego wpływu na jakość wykonywanych robót. Sprzęt używany do robót powinien być zgodny z ofertą Wykonawcy i powinien odpowiadać pod względem typów i ilości wskazaniom zawartym w SST. Sprzęt znajdujący się na budowie musi posiadać świadectwa stwierdzające jego dopuszczenie do wykonywania określonego rodzaju robót. Dokumenty takie upoważniony pracownik Wykonawcy winien przedstawić na każde żądanie Inspektora nadzoru. Wykonawca będzie utrzymywać sprzęt, maszyny, urządzenia i narzędzia znajdujące się na budowie w dobrym stanie technicznym i gotowości do pracy. Wykonawca zadba o właściwe wykorzystanie sprzętu, maszyn, urządzeń oraz narzędzi zgodnie z ich przeznaczeniem. Inspektor nadzoru może wstrzymać

roboty wykonywane przy użyciu niewłaściwego sprzętu, użyciu sprzętu niezgodnie z jego przeznaczeniem, przepisami BHP, albo oferta, dokumentacja lub specyfikacja techniczna.

4. WYMAGANIA DOTYCZĄCE ŚRODKÓW TRANSPORTU

Wykonawca zobowiązany jest do stosowania na budowie jedynie takich środków transportu, które zapewniają dobrą jakość wykonywanych robót oraz nie spowoduje uszkodzeń mechanicznych bądź zmiany parametrów technicznych użytych do prac materiałów. Ilość środków transportowych musi zapewniać sprawne prowadzenie robót, bez zbędnych przerw i przestojów. Wykonawca będzie usuwać na bieżąco, na własny koszt, wszelkie zanieczyszczenia spowodowane jego pojazdami na drogach publicznych oraz dojazdach do terenu remontu. Wykonawca usunie, na własny koszt, wszelkie uszkodzenia nawierzchni dróg publicznych spowodowane prowadzeniem robót niezgodnie z warunkami umowy oraz warunkami wydanymi przez zarządcę drogi lub przepisami ogólnymi o ruchu drogowym.

5. WYMAGANIA DOTYCZĄCE WYKONANIA ROBÓT.

Wykonawca jest odpowiedzialny za prowadzenie robót zgodnie z umową oraz za jakość zastosowanych materiałów i wykonywanych robót, za ich zgodność z dokumentacją projektową, wymaganiami SST oraz poleceniami Inspektora nadzoru. Następstwa jakiegokolwiek błędu spowodowanego przez Wykonawcę w wykonywaniu robót zostaną, jeśli wymagać tego będzie Inspektor nadzoru, poprawione przez Wykonawcę na własny koszt. Decyzje Inspektora nadzoru dotyczące akceptacji lub odrzucenia materiałów i elementów robót będą oparte na wymaganiach sformułowanych w dokumentach umowy, dokumentacji projektowej i w ST, a także w normach i wytycznych. Ponieważ roboty prowadzone będą w czynnym obiekcie należy uwzględnić okresową konieczność wykonywania robót w godzinach popołudniowych, poza godzinami pracy obiektu oraz w dni wolne od pracy. Prace związane z instalacjami wodociągowymi nie mogą zakłócać normalnej pracy obiektu, a każdorazowa możliwość zastawienia wody musi być uzgadniana z komendantem

6. OPIS DZIAŁAŃ ZWIĄZANYCH Z KONTROLĄ, BADANIAM I ODBIOREM WYROBÓW I ROBÓT BUDOWLANYCH.

6.1. Zasady kontroli jakości robót.

Wykonawca jest odpowiedzialny za pełną kontrolę jakości robót i stosowanych materiałów. Wykonawca zapewni odpowiedni system kontroli, pozwalający w każdym okresie procesu remontowego dokonanie takiej kontroli. Wszystkie koszty związane z sprawdzaniem jakości materiałów i robót ponosi Wykonawca jeżeli badania te potwierdzą nieprawidłowości. Parametry jakościowe określają SST.

6.2. Badania prowadzone przez Inspektora nadzoru.

Dla celów kontroli jakości Inspektor nadzoru uprawniony jest do dokonywania kontroli, pobierania próbek i badania u źródła ich wytwarzania. Zapewniona będzie mu wszelka pomoc ze strony Wykonawcy oraz producenta materiałów. Jeżeli Inspektor nadzoru zarządzi dodatkowe, ponadnormatywne badania, to koszt tych badań obciąży Wykonawcę w przypadku stwierdzenia, że zastosowane materiały lub roboty są niezgodne z wymaganiami podanymi w dokumentacji projektowej i specyfikacji technicznej. W innym przypadku koszt badań poniesie Inwestor.

6.3. Atesty jakości materiałów i urządzeń.

Inspektor nadzoru może dopuścić do użycia tylko te wyroby i materiały, które:

1. posiadają certyfikat na znak bezpieczeństwa wykazujący, że zapewniono zgodność z kryteriami technicznymi określonymi na podstawie Polskich Norm, aprobat technicznych oraz właściwych przepisów i informacji o ich istnieniu zgodnie z rozporządzeniem MSWiA z 1998 r. (Dz. U. Nr 99, poz. 637),

2. posiadają deklarację zgodności lub certyfikat zgodności z:

a) Polska Norma lub

b) aprobatę techniczną, w przypadku wyrobów, dla których nie ustanowiono Polskiej Normy, jeżeli nie są objęte certyfikacją określoną w pkt. 1 i które spełniają wymogi SST.

c) znajdują się w wykazie wyrobów, o którym mowa w rozporządzeniu MSWiA z 1998 r. (Dz. U. Nr 99, poz. 637),

W przypadku materiałów, dla których ww. dokumenty są wymagane przez SST, każda ich partia dostarczona do robót musi posiadać te dokumenty, określające w sposób jednoznaczny jej cechy. Jakiegokolwiek materiały, które nie spełniają tych wymagań będą odrzucone.

7. WYMAGANIA DOTYCZĄCE PRZEDMIARU I OBMARU.

7.1 Przedmiar robót

Przedmiar robót wykonany zostanie na etapie opracowania dokumentacji projektowej zgodnie z Rozporządzeniem Ministra Infrastruktury z dnia 2 września 2004 r. - w sprawie szczegółowego zakresu i formy dokumentacji projektowej, specyfikacji technicznych wykonania i odbioru robót budowlanych oraz programu funkcjonalno-użytkowego (Dz. U. Nr 202, poz. 2072). i dostarczony będzie Wykonawcy wraz z SIWZ jako materiał pomocniczy do określenia ceny ofertowej, która będzie ceną ryczałtową.

7.2. Ogólne zasady obmiaru robót.

Obmiar robót będzie określać faktyczny zakres wykonywanych robót, zgodnie z dokumentacją projektową i SST, w jednostkach ustalonych w przedmiarze. Obmiaru robót dokonuje Wykonawca po powiadomieniu Inspektora nadzoru o zakresie obmierzanych robót i terminie obmiaru, co najmniej na 3 dni przed tym terminem. Odstępstwa pomiędzy wynikami obmiaru a przedmiarem zostaną spisane protokolarnie. Jakikolwiek błąd lub przeoczenie (opuszczenie) w ilości robót przy wycenie ceny ryczałtowej nie zwalnia Wykonawcy od obowiązku ukończenia wszystkich robót. Błędne dane zostaną poprawione wg ustaleń Inspektora nadzoru na piśmie. Obmiary robót przeprowadzane będą przed częściowymi oraz ostatecznym odbiorem robót, a także w przypadku występowania dłuższej przerwy w prowadzeniu robót lub zmiany Wykonawcy robót. Obmiarów robót zanikowych należy dokonać w czasie ich wykonywania, a robót ulegających zakryciu - przed ich zakryciem. Obmiarów robót należy dokonywać dla każdej pozycji przedmiaru w sposób, w jednostkach i z dokładnością podaną w opisie tej pozycji w KNR-ach. Urządzenia i sprzęt pomiarowy dostarczone zostaną przez Wykonawcę i będą zaakceptowane przez Inspektora nadzoru. Wykonawca zapewni ważność świadectw legalizacyjnych dla urządzeń tego wymagających.

7.3. Zasady określania ilości robót i materiałów

Zasady określania ilości robót podane są w odpowiednich specyfikacjach szczegółowych technicznych i lub w KNR-ach oraz KNNR-ach. Jednostki obmiaru powinny być zgodne z jednostkami określonymi w dokumentacji projektowej i przedmiarze robót.

8. OPIS SPOSOBU ODBIORU ROBÓT.

8.1. Rodzaje odbiorów robót.

Dla robót objętych umową określa się następujące rodzaje odbiorów robót:

- odbiór robót zanikowych i ulegających zakryciu,
- odbiór częściowy robót,
- odbiór końcowy robót,
- odbiór ostateczny pogwarancyjny robót.

8.2. Odbiór robót zanikowych i ulegających zakryciu.

Wykonawca ma bezwzględny obowiązek zgłaszania do odbioru wszystkich robót zanikowych oraz robót ulegających zakryciu. O ile nie dopełni on tego obowiązku Inspektor nadzoru ma prawo do wstrzymania dalszych prac i nakazania Wykonawcy odkrycia tych robót lub wykonania odpowiednich odkuć lub otworów niezbędnych do zbadania wykonanych robót, a następnie przywrócenia ich do stanu pierwotnego na koszt Wykonawcy. Wykonawca zgłasza gotowość do odbioru oraz powiadamia o tym Inspektora nadzoru, Inspektor nadzoru niezwłocznie, nie później jednak niż w ciągu trzech dni od daty powiadomienia Inspektora nadzoru dokonuje odbioru zezwalając na dalsze prowadzenie robót lub nakazując usunięcie nieprawidłowości. Dalsze prowadzenie robót możliwe jest dopiero po stwierdzeniu przez Inspektora nadzoru usunięcia wszystkich usterek. Odbiór robót zanikowych i robót ulegających zakryciu polega na ocenie ilości, jakości oraz zgodności z dokumentacją projektową i Specyfikacją Techniczną wykonanych robót budowlanych, które w dalszym procesie realizacji budowy ulegną zakryciu. Odbioru tych robót należy dokonać w czasie umożliwiającym wykonanie ewentualnych korekt i poprawek bez hamowania ogólnego postępu robót. Odbioru robót zanikowych i robót ulegających zakryciu dokonuje Inspektor nadzoru.

8.3. Odbiór częściowy robót

Odbiór częściowy robót polega na ocenie ilości, jakości oraz zgodności z dokumentacją projektową i Specyfikacją Techniczną wykonanych robót budowlanych. Wykonawca powiadomi Inwestora

o zakresie robót do odbioru częściowego. Inspektor nadzoru dokona odbioru tych robót w terminie do trzech dni od daty zgłoszenia i powiadomienia. Jeżeli w toku czynności odbiorowych stwierdzone zostaną wady lub usterki, to Inwestor odmawia odbioru i zapłaty za roboty do czasu ich usunięcia. Częściowego odbioru robót dokonuje Inspektor nadzoru.

8.4. Odbiór końcowy robót.

Odbiór końcowy robót jest finalna ocena w zakresie ilości, jakości, wartości oraz zgodności z dokumentacją projektową oraz specyfikacją techniczną. Całkowite zakończenie robót i gotowość do odbioru końcowego Wykonawca zgłasza Inspektorowi nadzoru, który wyznacza na tej podstawie termin odbioru. Komisja odbiorowa, w skład której wchodzi przedstawiciele Inwestora i Wykonawcy, w obecności Inspektora nadzoru i Wykonawcy dokonuje oceny przedłożonych dokumentów (protokoły odbiorów częściowych i zanikowych, prób szczelności, protokoły pomiarów badań, certyfikatów, deklaracji zgodności itp.) oraz dokonuje oceny wizualnej wykonanych robót. Wykonawca obowiązany jest uczestniczyć w odbiorze. W przypadku jego nieobecności, pomimo powiadomienia, nie wstrzymuje się czynności odbiorowych. W takim przypadku Wykonawca traci jednak prawo do zgłaszania zastrzeżeń, uwag co do treści protokołu. Z przeprowadzonych czynności odbiorowych sporządza się protokół, który winien zawierać ustalenia poczynione w trakcie odbioru i być podpisany przez upoważnionych przedstawicieli Wykonawcy i Inwestora. Każda ze stron uczestniczących w odbiorze otrzymuje egzemplarz protokołu odbioru. Zauważone w trakcie odbioru usterki i braki (również w stosunku do kompletności wymaganych dokumentów) stwierdza się w wykazie stanowiącym załącznik do protokołu odbioru końcowego. Wykonawca nie może przy tym powoływać się na to, że poszczególne roboty były wykonywane pod nadzorem Inspektora nadzoru inwestorskiego. Może natomiast przedstawić dokumenty, że wykonał roboty ściśle z pisemnym poleceniem inspektora nadzoru, jeśli w swoim czasie zgłosił zastrzeżenia co do treści odpowiedniego polecenia, a Inspektor nadzoru ponownie pisemnie potwierdził swoje polecenie. Usterki i braki stwierdzone przy odbiorze Wykonawca winien usunąć własnym kosztem w terminie ustalonym w protokole odbioru. O usunięciu usterek Wykonawca zawiadomi pisemnie Inspektora nadzoru, prosząc o dodatkowe odebranie zakwestionowanych robót. Po protokolarnym stwierdzeniu usunięcia usterek czynności odbioru są uznane za zakończone, co stanowi początek biegu okresu gwarancyjnego. Niezastosowanie się Wykonawcy do obowiązku usunięcia usterek oraz braków w wyznaczonym terminie powoduje usunięcie ich przez Inwestora na koszt i ryzyko Wykonawcy. W przypadku wystąpienia istotnych wad i braków obniżających zdolność użytkową wykonanego remontu, a powstałych z winy Wykonawcy, Inwestor może żądać obniżenia wynagrodzenia umownego. Jeżeli wady stwierdzone, a czasie odbioru uniemożliwiają Użytkowanie obiektu budowlanego zgodnie z jego przeznaczeniem, Inwestor może odstąpić od umowy lub żądać wykonania przedmiotu odbioru po raz drugi.

8.5 Odbiór pogwarancyjny ostateczny

Przed upływem terminu gwarancji Inwestor zwołuje odbiór pogwarancyjny ostateczny, pisemnie powiadamiając o tym Wykonawcę. Polega on na ocenie wizualnej robót w celu stwierdzenia usunięcia starych bądź nowych usterek powstałych na skutek wadliwego wykonywania robót, a nie widocznych przy odbiorze końcowym. Z przeprowadzonych czynności spisywany jest protokół na zasadach jak dla odbioru końcowego.

9. OPIS SPOSOBU ROZLICZANIA ROBÓT TYMCZASOWYCH I PRAC TOWARZYSZĄCYCH

Cena ryczałtowa jaka rozlicza się Inwestor z Wykonawcą powinna uwzględniać wszystkie roboty określone w przedmiarze robót oraz te roboty które nie są ujęte w przedmiarze robót, a ich wykonanie wynika z przepisów Prawa Budowlanego i przepisów BHP. Podstawą wyliczonej ceny ryczałtowej jest kosztorys ofertowy złożony przez Wykonawcę jako załącznik do umowy i sporządzony w oparciu o dostarczony przez Inwestora przedmiar robót i dokumentację projektową. Cena jednostkowa pozycji kosztorysu ofertowego obejmować będzie wszystkie czynności, badania i wymagania określone dla tej pozycji w dokumentacji projektowej oraz Specyfikacji technicznej. Do cen jednostkowych nie należy wliczać podatku VAT. Cena jednostkowa proponowana przez Wykonawcę za daną pozycję w wycenionym kosztorysie ofertowym jest ostateczna i wyklucza możliwość zadania dodatkowej zapłaty za wykonanie robót objętych tą pozycją kosztorysową. Zasady określania obmiaru podlegającego rozliczeniu podane są w odpowiednich specyfikacjach technicznych (szczegółowych) lub określają je pozycje przedmiaru opartego na KNR-ach oraz KNNR-ach. Jednostki obmiaru powinny być zgodne z jednostkami określonymi w dokumentacji projektowej i przedmiarze robót.

10. DOKUMENTY ODNIESIENIA.

10.1. Ustawy

1. Ustawa z dnia 7 lipca 1994 r. – Prawo budowlane (jednolity tekst Dz. U. z 2006 r. Nr 156, poz. 1118 z późn. zm.).
2. Ustawa z dnia 29 stycznia 2004 r. – Prawo zamówień publicznych (tekst jednolity z 2007 r. Dz. U. Nr 223 poz.1655 z póź. zm).
3. Ustawa z dnia 16 kwietnia 2004 r. - o wyrobach budowlanych (Dz. U. Nr 92, poz. 881).
4. Ustawa z dnia 24 sierpnia 1991 r. – o ochronie przeciwpożarowej (jednolity tekst Dz. U. z 2002 r. Nr 147, poz. 1229).
5. Ustawa z dnia 27 kwietnia 2001 r. - Prawo ochrony środowiska (Dz. U. Nr 62, poz. 627 z póź. zm.).

10.2. Rozporządzenia

1. Rozporządzenie Ministra Infrastruktury z dnia 6 lutego 2003 r. - w sprawie bezpieczeństwa i higieny pracy podczas wykonywania robót budowlanych (Dz. U. Nr 47, poz. 401). 13
2. Rozporządzenie Ministra Infrastruktury z dnia 23 czerwca 2003 r. - w sprawie informacji dotyczącej bezpieczeństwa i ochrony zdrowia oraz planu bezpieczeństwa i ochrony zdrowia (Dz. U. Nr 120, poz. 1126).
3. Rozporządzenie Ministra Infrastruktury z dnia 2 września 2004 r. - w sprawie szczegółowego zakresu i formy dokumentacji projektowej, specyfikacji technicznych wykonania i odbioru robót budowlanych oraz programu funkcjonalno użytkowego (Dz. U. Nr 202, poz. 2072 z póź. zm).
4. Rozporządzenie Ministra Infrastruktury z dnia 12 kwietnia 2002 r. w sprawie warunków technicznych, jakim powinny odpowiadać budynki i ich usytuowanie (Dz.U. Nr 75 poz. 690 z późn. zm.)

SZCZEGÓŁOWA SPECYFIKACJA TECHNICZNA WYKONANIA I ODBIORU ROBÓT ODBUDOWA - REMONT BUDYNKU PLACÓWKI OPIEKUŃCZO-WYCHOWAWCZEJ SOCJALIZACYJNEJ DOM DZIECKA W KRASNYM POLU PO POWODZI

SST-01. Ocieplenie ścian poniżej poziomu gruntu

1. Część ogólna 1.1. Nazwa zamówienia

Remont budynku placówki opiekuńczo-wychowawczej socjalizacyjnej Dom Dziecka w Krasnym Polu po powodzi.

1.2. Przedmiot i zakres robót budowlanych.

Przedmiotem robót jest ocieplenie ścian fundamentowych i piwnic i wykonanie izolacji pionowej ścian piwnic i fundamentowych.

1.3. Prace towarzyszące

- rozebranie opasek wokół budynku
- wykonanie wykopów odcinkowych przy odkrywaniu ław fundamentowych
- oszalowanie głębokich wykopów
- zasypanie wykopów

1.4. Informacje o terenie budowy.

Informacje o terenie budowy zawierająca wszystkie niezbędne dane istotne z punktu widzenia zostały określone w ST00

1.5. Organizacja robót budowlanych.

Organizacja robót budowlanych na podstawie harmonogramu i projektu zagospodarowania placu budowy sporządzonego przez Wykonawcę w uzgodnieniu z Inwestorem. Organizacja robót musi uwzględniać konieczność ciągłego funkcjonowania placówki.

1.6. Ochrona środowiska

Odpady, elementy z rozbiórki - powinny być utylizowane zgodnie z odpowiednimi przepisami i normami.

1.7. Warunki bezpieczeństwa pracy.

Wykonawca powinien prowadzić roboty przestrzegając zasad i przepisów BHP na własny koszt.

Na terenie Zakładu Wykonawca w uzgodnieniu z Inwestorem wprowadzi odpowiednie oznakowanie określające zasady korzystania z placu terenu działki Inwestora.

Nie zachodzi konieczność wprowadzenia zmian w istniejącej organizacji ruchu na drogach publicznych ze względu na prowadzone roboty. Chodniki i dojazdy przy budynku powinny być zabezpieczone przed wpadnięciem do wykopu.

1.8. Zaplecze dla potrzeb Wykonawcy.

Dla potrzeb przeprowadzenia robót Wykonawca w uzgodnieniu z Inwestorem przedstawi harmonogram robót, projekt organizacji robót i zagospodarowania placu budowy. Inwestor w miarę potrzeb przeznaczy dla potrzeb wykonawcy udostępni pomieszczenia sanitarne i z przeznaczeniem na pomieszczenia socjalne.

1.9. Kody CPV

grupa robót - 45300000-0 Roboty instalacyjne w budynkach

klasa robót - 45320000-6 Roboty izolacyjne

kategoria robót - 45321000-3 Izolacja cieplna

kategoria robót 45324000-4 Roboty w zakresie okładziny tynkowej

2. Wymagania dotyczące właściwości wyrobów budowlanych.

2. Wymagania dotyczące właściwości wyrobów budowlanych.

2.1. Polistyren ekstrudowany XPS 300.

Lp.	Właściwość	Wartość
1	Grubość	wg projektu
2	Gęstość pozorna, kg/m ³	nie mniej niż 30,0
3	Napężenie ściskające przy 10% odkształceniu względnym, kPa	nie mniej niż 300
4	Współczynnik przewodzenia ciepła w temperaturze +10oC, W/m ² *K	0,036
5	Nasiąkliwość wodą, długotrwała – po 28 dniach przy całkowitym zanurzeniu, V/V	nie więcej niż 1,0
6	Absorpcja wody przez dyfuzję, 28 dni, % V/V	nie więcej niż 4,0
7	Zdolność samogasnięcia	samogasnące
8	Euroklasa reakcji na ogień	Ed0
9	Wymiary handlowe - długość - szerokość:	1250 lub 2500 ± 10 600 ± 8

2.2. Papa termozgrzewalna.

Papa termozgrzewalna. P 400/1400 na osnowie z włókna szklanego, grubości minimalnej 4mm.

2.3. Lepiki i emulsje asfaltowe

Lepiki na zimno bez wypełniaczy mineralnych.

2.4. Wyprawa elewacyjna.

Wyprawa elewacyjna wg wymagań w projekcie.

2.5. Tynk cementowy.

Według wymagań zawartych w projekcie.

3. Wymagania dotyczące sprzętu i maszyn niezbędnych lub zalecanych do wykonania robót budowlanych zgodnie z założoną jakością.

3.1. Informacje ogólne zostały określone w ST 00

3.2. Można używać dowolnego sprzętu pozwalającego na bezpieczną i prawidłową realizację robót.

4. Wymagania dotyczące środków transportu.

4.1. Informacje ogólne zostały określone w ST 00

4.2. Środki transportu powinny spełniać wymogi producentów materiałów co do transportu wyrobów.

5. Wymagania dotyczące wykonania robót budowlanych z podaniem sposobu wykończenia poszczególnych elementów, tolerancji wymiarowych, szczegółów technologicznych oraz niezbędne informacje dotyczące odcinków robót budowlanych, przerw i ograniczeń, a także wymagania specjalne.

5.1. Informacje ogólne zostały określone w ST 00

Ocieplenie ścian zewnętrznych piwnic wraz z wykonaniem hydroizolacji

Wykonać ocieplenie ścian zewnętrznych piwnic w gruncie wraz z pasem szerokości około 50 cm ponad terenem do głębokości ław fundamentowych. Prace wykonać w metodzie lekkiej – mokrej. Przed przystąpieniem do prac należy rozebrać istniejącą opaskę z płyt chodnikowych. Ściany fundamentowe odsłonić do projektowanej głębokości, zabezpieczyć ściany wykopów oraz pozostawić odsłonięte do wyschnięcia przez okres min 1 miesiąca. Odsłonięte ściany (poprzez wykopy wąsko – przestrzenne) należy starannie oczyścić z pozostałości po ziemi, korzeni, glonów i mchu oraz zabezpieczyć przy użyciu preparatów biobójczych. Głębokie ubytki wymagają wypełnienia zaprawą cementową lub betonem. Szerokie rysy należy naprawić (rozkuć i wypełnić zaprawą cementową). Podłoża o nieregularnej

powierzchni i niejednorodnej strukturze należy pokryć tynkiem cementowy wykonując uprzednio obrzutkę kontaktową. Krawędzie trzeba „sfazować” na ok. 3,0 cm, a wklęsłe naroża takie jak połączenie ściany fundamentowej z ławą fundamentową wyokrąglić nadając im promień ok. 4,0 cm. W miejscach, gdzie wykonanie fasety nie jest możliwe, należy wkleić taśmę uszczelniającą. W miejscach szczególnych, takich jak np. narożniki, przejścia rur, dylatacje konstrukcyjne należy zastosować samoprzylepne bitumiczne membrany izolacyjne. Doszczelnienie poszczególnych elementów należy wykonać ściśle wg wskazań technologicznych producenta materiału. Po uprzednim przygotowaniu podłoża, a przed przystąpieniem do wykonania zasadniczej warstwy izolacji przeciwwilgociowej należy całą powierzchnię wyszpachlować mineralną zaprawą krystalizującą. Zaprawę krystalizującą nałożyć należy na grubość ok. 2,0 mm metodą szpachlowania na całą powierzchnię ścian piwnic z wywinięciem na strefę cokołową na wysokość ok. 0,5 m powyżej planowanej opaski wokół budynku. Przed wykonaniem zasadniczej hydroizolacji powierzchnię ścian fundamentowych oraz odsłonięte części ław fundamentowych należy zagruntować. Zastosować anionową emulsję bitumiczną do gruntowania podłoża mineralnych. Do gruntowania podłoża, w zależności od ich nasiąkliwości, emulsję należy rozcieńczyć wodą w proporcji od 1:1 do 1:4 (na bardzo porowatych i nasiąkliwych podłożach odpowiednia jest proporcja 1:1). Następne warstwy izolacji można nakładać wtedy, gdy warstwa gruntująca całkowicie już wyschła, tj. po ok. 24 godz.

Jako izolację pionową zastosować szybkoschnącą grubowarstwową, bitumiczno-kauczukową masę z wypełnieniem polistyrenowym. Gotową masę równomiernie nakładać na podłoże za pomocą pacy lub agregatu natryskowego tak, aby uzyskać warstwę o odpowiedniej grubości tj. 3,0 mm. Szczeliny dylatacyjne zaleca się izolować dodatkowo stosując pasy membrany samoprzylepnej. W przypadku murów kamiennych, występowania licznych rys lub możliwości pojawienia się pęknięć – izolację nakładać dwiema warstwami, umieszczając pomiędzy nimi siatkę z włókna szklanego. Na takiej warstwie izolacji można punktowo naklejać płyty izolacji termicznej używając tej samej masy. Ocieplenie ścian zewnętrznych piwnic wykonać przy użyciu styropianu ekstrudowanego XPS300-035 o współczynniku przewodzenia ciepła $\lambda=0,035 \text{ W/m}^2\text{K}$ gr. 15 cm. Płyty mocować do ścian przy użyciu tej samej masy użytej do wykonania izolacji pionowej. Aby ochronić zaizolowane powierzchnie należy zastosować folię kubełkową. Przy cokole należy zastosować profil cokołowy. Po wykonaniu robót wykopy zasypać gruntem z wykopu zagęszczając warstwami.

6. Opis działań związanych z kontrolą, badaniami oraz odbiorem wyrobów i robót budowlanych w nawiązaniu do dokumentów odniesienia.

6.1. Informacje ogólne zostały określone w ST 00

6.2. Badania przed przystąpieniem podłoża.

Przed przystąpieniem do robót Wykonawca powinien sprawdzić czy zastosowane materiały mają wymagane atesty, deklaracje zgodności z aprobatą techniczną.

6.3. Badania w czasie robót.

W czasie robót należy zbadać:

- przygotowanie podłoża,
- wykonanie tynku,
- wykonanie izolacji przeciwwilgociowej,
- wykonanie izolacji termicznej

Odbiorom podlegają wszystkie roboty zakryte. Należy sprawdzić odchyłki zgodnie z odpowiednimi dokumentami odniesienia.

7. Obmiar robót.

7.1. Informacje ogólne zostały określone w ST 00

7.2. Jednostką obmiarową robót jest m^2 . Ilość robót określa się na podstawie projektu z uwzględnieniem zmian zaaprobowanych przez Inspektora Nadzoru.

8. Odbiór robót

8.1. Informacje ogólne zostały określone w ST 00

8.2. Roboty podlegają odbiorowi wg. zasad podanych poniżej.

8.3. Odbiór materiałów i robót powinien obejmować zgodności z dokumentacją projektową oraz sprawdzenie właściwości technicznych tych materiałów z wystawionymi atestami wytwórcy. W przypadku zastrzeżeń co do zgodności materiału z zaświadczeniem o jakości wystawionym przez producenta – powinien być on zbadany laboratoryjnie.

8.4. Nie dopuszcza się stosowania do robót materiałów, których właściwości nie odpowiadają wymaganiom technicznym.

8.5. Nie należy stosować również materiałów przeterminowanych (po okresie gwarancyjnym).

8.6. Wyniki odbiorów materiałów i wyrobów powinny być każdorazowo wpisywane do dziennika budowy.

8.7. Odbiór powinien obejmować:

- sprawdzenie wyglądu zewnętrznego; badanie należy wykonać przez ocenę wzrokową,
- sprawdzenie prawidłowości ukształtowania powierzchni, badanie należy wykonać przez ocenę wzrokową,
- sprawdzenie zakładów papy stanowiącej izolację przeciwwilgociową.

9. Podstawa płatności.

8.6. Informacje ogólne zostały określone w ST 00

8.7. Jednostką obmiarową jest m². Roboty uznaje się za wykonane zgodnie z dokumentacją projektową, SST i wymaganiami Inspektora Nadzoru inwestorskiego, jeżeli wszystkie pomiary i badania z zachowaniem tolerancji wg pkt 6 dały wyniki pozytywne. Rozliczenie robót objętych niniejszą specyfikacją według zakresu w przedmiarze robót i dokumentacji projektowej.

8.8. Informacje ogólne zostały określone w ST 00

10.2. Polskie Normy.

9. Dokumenty odniesienia.

PN-69/B-10260 Izolacje bitumiczne. Wymagania i badania przy odbiorze.

PN-B-24620:1998 Lepiki, masy i roztwory asfaltowe stosowane na zimno.

PN-91/B-27618 Papa asfaltowa zgrzewalna na osnowie zdwojonej przeszywanej z tkaniny szklanej i welonu szklanego.

PN-EN 13969:2005 Elastyczne wyroby wodochronne. Wyroby asfaltowe do izolacji przeciwwilgociowej łącznie z wyrobami asfaltowymi do izolacji przeciwwodnej elementów podziemnych. Definicje i właściwości.

10.3. Dokumentacja projektowa: Projekt budowlany termomodernizacji budynku.

SZCZEGÓŁOWA SPECYFIKACJA TECHNICZNA WYKONANIA I ODBIORU ROBÓT ODBUDOWA - REMONT BUDYNKU PLACÓWKI OPIEKUŃCZO-WYCHOWAWCZEJ SOCJALIZACYJNEJ DOM DZIECKA W KRASNYM POLU PO POWODZI

SST-02. Wymiana stolarki okiennej i drzwiowej

1. Część ogólna

1.1. Przedmiot zamówienia

Remont budynku placówki opiekuńczo-wychowawczej socjalizacyjnej Dom Dziecka w Krasnym Polu po powodzi.

1.2. Przedmiot SST

Przedmiotem niniejszej szczegółowej specyfikacji technicznej są wymagania dotyczące wykonania – wymiany stolarki okiennej i drzwiowej.

1.3. Zakres stosowania SST

Szczegółowa specyfikacja techniczna jest stosowana jako dokument przetargowy i kontraktowy przy zlecaniu i realizacji robót wymienionych w pkt. 1.1.

1.4. Zakres robót objętych SST

Roboty, których dotyczy specyfikacja, obejmują wszystkie czynności związane z wykonaniem wymiany stolarki okiennej i drzwiowej, a także montaż ścianek i drzwi wewnętrznych LTT.

1.5. Określenia podstawowe

Określenia podane w niniejszej SST są zgodne z obowiązującymi odpowiednimi normami.

1.6. Ogólne wymagania dotyczące robót

Wykonawca robót jest odpowiedzialny za jakość ich wykonania oraz za zgodność z dokumentacją projektową, SST i poleceniami Inspektora Nadzoru.

1.7. Kody CPV

Grupa robót - 45400000-1 Roboty wykończeniowe w zakresie obiektów budowlanych

Klasa robót - 45420000-7 Roboty w zakresie zakładania stolarki budowlanej oraz roboty ciesielskie

Kategoria robót – 45421110-8

2. Wymagania dotyczące materiałów.

- Informacje ogólne zostały określone w ST 00
- Parametry techniczne niezbędne do w/w zakresu robót

W budynku stolarka drzwiowa i okienna w częściach wspólnych w całości podlega wymianie. Stolarkę okienną należy wymienić na PCV z profili pięciokomorowych, a drzwiową na aluminiową.

Stolarkę okienną należy wymienić na nową z PCV w kolorze białym, stolarkę drzwiową na nową z ciepłego aluminium.

Wymagania stolarki okiennej:

- Współczynnik przenikania dla całego okna $U=0,9 \text{ W/(m}^2\text{K)}$
- Współczynnik przenikania ciepła dla pakietu szybowego $U=0,5 \text{ W/m}^2\text{K}$,
- Izolacyjność akustyczna (okna) $R_w= 30\text{dB}$
- Klasa wodoszczelności
kl. 4A (150 Pa)
- Klasa kształtownika PCV (ramy)
kl. A
- Minimalna grubość całkowita kształtowników (ramy) 70 mm
- Minimalna budowa kształtownik
5 - komorowy
- Kolor stolarki
po ustaleniu z Inwestorem
- Pakiety trzy szybowy wypełnione argonem lub ksenonem z dwoma powłokami selektywnymi
- Detale okuć i zamków po ustaleniu z Inwestorem

- Okna PCV wyposażone z nawiewniki higrostatyczne o wydajności 30 m³/h
- Okna winny posiadać atest PZH
- Profile i pakiety powinny być trwale nacechowane
- Okna winny posiadać atest PZH

Wymagania drzwi zewnętrznych wykonanych z ciepłego aluminium:

- | | |
|---|-------------------------------|
| 16. profile z izolacją termiczną (aluminium anodowane) o wsp. | U = 1,3 W/(m ² K), |
| · izolacyjność akustyczna | Rw = 35 dB, |
| · min. grubość całkowita kształtowników (ramy) | 62 mm |
| · kolory | po ustaleniu z Inwestorem |
| · rodzaj uszczelek | kauczukowe (EPDM) |
| · detale okuć oraz zamki | po ustaleniu z Inwestorem |
| · profile i pakiety powinny być trwale nacechowane, posiadać aktualne atesty i certyfikaty. | |
- Zestawienie stolarki zewnętrznej budynku w załączeniu do części rysunkowej.

Uwaga!

- **Drzwi wewnętrzne oddzielające klatkę schodową od pozostałych części kondygnacji budynku należy wykonać jako dymoszczelne o odporności ogniowej EI60 (2 szt. - po 1 na kondygnacji parteru i I piętra)**
- **Istniejące drzwi wewnętrzne o odporności ogniowej EI60, zlokalizowane na I piętrze, należy wymienić na nowe, posiadające tę samą odporność ogniową.**
- **Drzwi zewnętrzne wejściowe do klatki schodowej należy wyposażać w siłownik instalacji oddymiania klatki schodowej.**
- **Przed wykonaniem okien i drzwi wykonawca jest zobowiązany wykonać pomiary ościeży z natury.**

3. Sprzęt.

- 3.1. Informacje ogólne zostały określone w ST 00
- 3.2. Roboty można wykonać przy użyciu dowolnego sprzętu.

4. Transport

- 4.1. Informacje ogólne zostały określone w ST 00
- 4.2. Materiały i elementy mogą być przewożone dowolnymi środkami transportu

5. Wykonanie robót

- 5.1. Informacje ogólne zostały określone w ST 00
- 5.2. Roboty przygotowawcze.
- Demontaż istniejących okien i drzwi (w tym drzwi wewnętrznych)

5.3. Wymiana okien i drzwi

Stolarka okienna i drzwiowa powinna być zgodna z dokumentacją projektową lub SST.

Podstawowe czynności przy wykonywaniu wymiany okien i drzwi obejmują:

- zdjęcie skrzydeł stolarki okiennej i drzwiowej (drzwi wewnętrzne i zewnętrzne),
- demontaż ościeżnic
- montaż nowej stolarki wewnętrznej i zewnętrznej,
- regulacja stolarki okienno-drzwiowej
- montaż gotowych ścianek i drzwi wewnętrznych LTT.

6. Kontrola jakości robót

- 6.1. Informacje ogólne zostały określone w ST 00
- 6.2. Badania przed przystąpieniem do robót
- Przed przystąpieniem do robót Wykonawca powinien uzyskać:

- aprobatę techniczną,
- certyfikat zgodności lub deklarację zgodności dostawcy oraz ewentualne wyniki badań cech charakterystycznych w przypadku stolarki okienno-drzwiowej określonej w projekcie, w przypadku żądania ich przez Inżyniera,
- wyniki sprawdzenia przez Wykonawcę cech zewnętrznych okien i drzwi

6.3. w zakresie innych materiałów

- sprawdzenie przez Wykonawcę aprobat technicznych użytych materiałów

Wszystkie dokumenty oraz wyniki badań Wykonawca przedstawia do akceptacji Inspektorowi Nadzoru.
Kontroli jakości będzie podlegać :

- Sposób osadzenia ościeżnic
- Zamocowanie i uszczelnienie stolarki
- Prawidłowe umocowanie w pionie i w poziomie
- Właściwe otwieranie i zamykanie skrzydeł okiennych i drzwiowych

7. Obmiar robót

7.1. Informacje ogólne zostały określone w ST 00

7.2. Jednostki obmiarowe według poszczególnych pozycji przedmiaru robót.

8. Odbiór robót

8.1. Informacje ogólne zostały określone w ST 00

8.2. Roboty uznaje się za wykonane zgodnie z dokumentacją projektową, SST i wymaganiami Inspektora Nadzoru, jeżeli wszystkie pomiary i badania z zachowaniem tolerancji według pktu 6 dały wyniki pozytywne.

8.3. Odbiór robót zanikających i ulegających zakryciu.

9. Podstawa płatności

9.1. Informacje ogólne zostały określone w ST

00 9.2. Cena jednostki obmiarowej obejmuje:

- prace pomiarowe i roboty przygotowawcze,
- oznakowanie robót,
- dostarczenie materiałów i sprzętu,
- wymiana okien
- wymiana drzwi zewnętrznych i wewnętrznych
- przeprowadzenie pomiarów i badań wymaganych w niniejszej specyfikacji technicznej,
- odwiezienie sprzętu.

10. Dokumenty odniesienia

10.1. Informacje ogólne zostały określone w ST 00

10.2. Aktualne i obowiązujące instrukcje, atesty, aprobaty techniczne i certyfikaty.

UWAGA:

Rozwiązania materiałowo-wykończeniowe należy uzgadniać z Zamawiającym na każdym etapie prac remontowych. Wykonawca jest zobowiązany każdorazowo uzyskać akceptację Zamawiającego.

SZCZEGÓŁOWA SPECYFIKACJA TECHNICZNA WYKONANIA I ODBIORU ROBÓT ODBUDOWA - REMONT BUDYNKU PLACÓWKI OPIEKUŃCZO-WYCHOWAWCZEJ SOCJALIZACYJNEJ DOM DZIECKA W KRASNYM POLU PO POWODZI

SST-03. Ocieplenie ścian powyżej poziomu gruntu

1. Część ogólna.

1.1 Przedmiot i zakres robót budowlanych objętych specyfikacją:

Przedmiotem niniejszej specyfikacji jest wykonanie bezspoinowego systemu ociepleń BSO.

1.2 Wyszczególnienie i opis prac towarzyszących i robót tymczasowych.

prace towarzyszące:

- odbicie odspojonych tynków,
- przygotowanie starego podłoża poprzez oczyszczenie mechaniczne i zmycie,
- przygotowanie starego podłoża poprzez gruntowanie preparatem wzmacniającym dwukrotnie
- sprawdzenie przyczepności zaprawy klejącej do podłoża,
- sprawdzenie nośności kołków w podłożu,
- obrobienie miejsc szczególnych elewacji tj.:
- zamontowanie listwy cokołowej,
- zamontowanie narożników ochronnych,
- zamontowanie profili okiennych,
- obrobienie dylatacji listwą kątową,
- montaż i demontaż rusztowań zewnętrznych.

1.4.Kody CPV

Grupa robót - 45300000-0 Roboty instalacyjne w budynkach

Klasa robót - 4532000-6 Roboty izolacyjne

Kategoria robót - 45321000-3 Izolacja cieplna

Kategoria robót 45324000-4 Roboty w zakresie okładziny tynkowej

2. Wymagania dotyczące właściwości wyrobów budowlanych oraz niezbędne wymagania związane z ich przechowywaniem, transportem, warunkami dostawy, składowaniem i kontrolą jakości – poszczególne wymagania odnosi się do postanowień norm.

- Informacje ogólne zostały określone w ST 00
- Parametry techniczne niezbędne do w/w zakresu robót

2.1 Zalecenia ogólne.

Materiały zastosowane do wykonania robót powinny być dostarczane w oryginalnych opakowaniach

producenta oraz przechowywane i transportowane według instrukcji producenta.

Na każdym opakowaniu powinny się znajdować następujące dane:

- nazwa i adres producenta,
- data ważności i termin przydatności do użycia,
- masa netto,
- podstawowe warunki użytkowania,
- nr aprobaty technicznej,
- znak budowlany.

2.2 Płyty styropianowe - polistyren ekspandowany EPS 70-031.

Krawędzie płyt powinny być proste, ostre i bez wyszczerbień. Powierzchnie płyt szorstkie.

Cecha	Klasa/Poziom	Tolerancja/Wymaganie
Grubość	T2	±1 mm
Długość	L2	±2 mm
Szerokość	W2	±2 mm
Prostokątność	S1	±5 mm/1000 mm
Płaskość	P3	±10 mm
Wytrzymałość na zginanie	BS115	≥ 115 kPa
Naprężenie ściskające przy 10% odkształceniu względnym	CS(10)70	≥ 70 kPa
Stabilność wymiarowa w	DS(N)2	±0,2%

stałych normalnych warunkach laboratoryjnych		
Stabilność wymiarowa w określonych warunkach temperatury i wilgotności	DS.(70,-)2	<= 2%
Wytrzymałość na rozciąganie prostopadle do powierzchni czołowych	TR100	>=100 kPa
Deklarowany współczynnik przewodzenia ciepła λ_D	—	<= 0,032W/(mK)
Klasa reakcji na ogień	E	
Poziom nasiąkliwości wodą przy częściowym 28-dniowym zanurzeniu	WL(T)	0,5 kg/m ³

- Wymiary płyt 1000x500
- Grubość płyt wg projektu i przedmiaru
- Głębokość frezu - 17 mm

2.4 Łączniki mechaniczne

Do mocowania płyt styropianowych należy stosować łączniki mechaniczne trzpieniem z tworzywa sztucznego 220mm – ocieplenie ścian, z trzpieniem z tworzywa sztucznego o długości 90mm – ocieplenie ościeży. Ponadto rodzaj łączników i ich liczbę należy dobrać w zależności od stanu przegród i zaleceń producenta systemu ociepleń.

2.3 Grunt.

Wodorozcieńczalny płyn w postaci gotowej do użycia.

Lp.	Właściwości	Wymagania
1	Wygląd	jednorodna, gęsta ciecz o barwie wg katalogu producenta
2	Gęstość [g/cm ³]	1.15 ± 7%
3	Zawartość suchej substancji [%]	34 ± 7%
4	Strata prażenia [%] - w temperaturze 450°C - w temperaturze 900°C	77,0 ± 6% 86,5 ± 6%

2.4 Listwy wykończeniowe.

Listwy metalowe powinny być wykonane ze stali galwanizowanej lub nierdzewnej stali austenitycznej. W przypadku galwanizowanej listwy lub siatki zalecana minimalna grubość powłoki cynku wynosi 20mm (≥ 275 g/m²). Dopuszcza się zastosowanie listew wykonanych z aluminium lub PCV.

2.5 Zaprawa klejąca - mocowanie styropianu.

Lp.	Właściwości	Wymagania
1	wygląd	sucha jednorodna mieszanka bez zbryleń
2	konsystencja [cm]	10 ± 1
3	plastyczność [cm]	15 ± 2
4	odporność na spływanie z powierzchni poziomej	brak spływania
5	odporność na powstawanie rys skurczowych w warstwie grubości 8mm	brak rys
6	przyczepność [MPa]	
	do podłoża mineralnego	
	<ul style="list-style-type: none">w stanie powietrzno suchympo 24h zanurzenia w wodziepo 5 cyklach termiczno-wilgotnościowych	$\geq 0,30$ $\geq 0,20$ $\geq 0,30$
	do styropianu	
	<ul style="list-style-type: none">w stanie powietrzno suchympo 24h zanurzenia w wodziepo 5 cyklach termiczno-wilgotnościowych	$\geq 0,10$ $\geq 0,10$ $\geq 0,10$
7	zdolność przepiężana rys [mm]	≥ 5
8	maksymalna grubość klejonej warstwy [mm]	≤ 10

2.6 Siatka z włókna szklanego.

Parametry

Lp	Właściwości	Wymagania
1	Rodzaj splotu	uniemożliwiające przesuwanie się oczek siatki

2	Impregnacja powierzchni	polimerowa, zapewniająca odporność na działanie środowiska alkalicznego
3	Wymiary dostawcze	szerokość – nie mniej niż 100cm długość – nie mniej niż 50m
4	Wymiary oczek	nie mniej niż 3mm
5	Gramatura	nie mniej niż 145g/m ²
6	Strata prażenia w temperaturze 625 ^o C	10%-25% masy
7	Siła zrywające wzdłuż osnowy wątku dla próbek a) przechowywanych w warunkach laboratoryjnych b) przechowywanych w wodzie destylowanej c) przechowywanych w roztworze wodnym NaOH d) przetrzymywanych w wodnym roztworze cementowym	nie mniej niż 1500 N nie mniej niż 1200 N nie mniej niż 600 N nie mniej niż 600 N
8	Wydłużenie względne (wzdłuż osnowy i wątku) dla próbek: a) przechowywanych w warunkach laboratoryjnych b) przechowywanych w wodzie destylowanej c) przechowywanych w roztworze wodnym NaOH d) przetrzymywanych w wodnym roztworze cementowym	nie więcej niż 3,5% przy sile 1500N nie więcej niż 3,5% przy sile 1200N nie więcej niż 3,5% przy sile 600N nie więcej niż 3,5% przy sile 600N

2.6 Zaprawa do wykonania warstwy zbrojonej

Lp.	Właściwości	Wymagania
1	wygląd	sucha jednorodna mieszanka bez zbryleń
2	konsystencja [cm]	10 ± 1
3	plastyczność [cm]	15 ± 2
4	odporność na spływanie z powierzchni poziomej	brak spływania
5	odporność na powstawanie rys skurczowych w warstwie grubości 8mm	brak rys
6	przyczepność [MPa]	
	do podłoża mineralnego • w stanie powietrzno suchym • po 24h zanurzenia w wodzie • po 5 cyklach termiczno-wilgotnościowych	≥ 0,30 ≥ 0,20 ≥ 0,30
	do styropianu • w stanie powietrzno suchym • po 24h zanurzenia w wodzie • po 5 cyklach termiczno-wilgotnościowych	≥ 0,10 ≥ 0,10 ≥ 0,10
	zdolność przepiężana rys [mm]	≥ 5
	minimalna grubość warstwy zbrojonej	całkowite i dokładne przykrycie i zatopienie siatki zbrojącej

2	Impregnacja powierzchni	polimerowa, zapewniająca odporność na działanie środowiska alkalicznego
3	Wymiary dostawcze	szerokość – nie mniej niż 100cm długość – nie mniej niż 50m
4	Wymiary oczek	nie mniej niż 3mm
5	Gramatura	nie mniej niż 145g/m ²
6	Strata prażenia w temperaturze 625 ^o C	10%-25% masy
7	Siła zrywająca wzdłuż osnowy wążku dla próbek a) przechowywanych w warunkach laboratoryjnych b) przechowywanych w wodzie destylowanej c) przechowywanych w roztworze wodnym NaOH d) przetrzymywanych w wodnym roztworze cementowym	nie mniej niż 1500 N nie mniej niż 1200 N nie mniej niż 600 N nie mniej niż 600 N
8	Wydłużenie względne (wzdłuż osnowy i wążku) dla próbek: a) przechowywanych w warunkach laboratoryjnych b) przechowywanych w wodzie destylowanej c) przechowywanych w roztworze wodnym NaOH d) przetrzymywanych w wodnym roztworze cementowym	nie więcej niż 3,5% przy sile 1500N nie więcej niż 3,5% przy sile 1200N nie więcej niż 3,5% przy sile 600N nie więcej niż 3,5% przy sile 600N

2.6 Zaprawa do wykonania warstwy zbrojonej

Lp.	Właściwości	Wymagania
1	wygląd	sucha jednorodna mieszanka bez zbryleń
2	konsystencja [cm]	10 ± 1
3	plastyczność [cm]	15 ± 2
4	odporność na spływanie z powierzchni poziomej	brak spływania
5	odporność na powstawanie rys skurczowych w warstwie grubości 8mm	brak rys
6	przyczepność [MPa]	
	do podłoża mineralnego	
	• w stanie powietrzno suchym	≥ 0,30
	• po 24h zanurzenia w wodzie	≥ 0,20
	• po 5 cyklach termiczno-wilgotnościowych	≥ 0,30
	do styropianu	
	• w stanie powietrzno suchym	≥ 0,10
	• po 24h zanurzenia w wodzie	≥ 0,10
	• po 5 cyklach termiczno-wilgotnościowych	≥ 0,10
	zdolność przepiężana rys [mm]	≥ 5
	minimalna grubość warstwy zbrojonej	całkowite i dokładne przykrycie i zatopienie siatki zbrojącej

2.7 Tynk mineralny

Do wykonania wyprawy cienko warstwowej zastosować tynk akrylowy faktura baranek 2,00 mm wg kolorystyki elewacji. Wykonawca jest zobowiązany na 10 dni przed rozpoczęciem robót do wykonania próbek wypraw elewacyjnych o wymiarach min. 40x40cm na materiale ociepleniowym który zostanie wybrany do wykonania ociepleń.

Lp.	Właściwość	Wymagania
1	Postać	ciekła masa gotowa do użycia
2	Wygląd zewnętrzny	jednorodna masa po zmieszaniu
3	Zawartość suchej substancji	dla mas tynkarskich – różnica nie większa niż $\pm 5\%$ od wartości podawanej przez producenta
4	Straty prażenia	różnica nie większa niż $\pm 10\%$ od wartości podanej przez producenta
5	Konsystencja [mm]	ciekła jednorodna masa
6	Odporność na rysy [mm]	brak rys w grubości równej dwukrotnej grubości zalecanej lub w grubości wynikającej z technologii nakładania
7	Minimalna grubość warstwy wyprawy [mm]	2
8	Przyczepność [N/mm ²]	0,2

3. Wymagania dotyczące sprzętu i maszyn niezbędnych lub zalecanych do wykonania robót budowlanych zgodnie z założoną jakością;

3.1 Informacje ogólne zostały określone w ST

00 3.2.Należy użyć :

- myjka ciśnieniowa
- wiertarka wolnoobrotowa - mieszadło wolnoobrotowe
- rusztowanie robocze,
- narzędzia ręczne.

Ilość i rodzaj sprzętu i maszyn powinien zapewniać bezpieczne i prawidłowe pod względem technologicznym wykonanie robót.

4. Wymagania dotyczące środków transportu

4.1. Informacje ogólne zostały określone w ST 00

4.2.Środki transportu powinny zapewniać dostarczenie materiałów na plac budowy w sposób zapewniający spełnienie wymagań zawartych w niniejszej specyfikacji oraz zgodnie z instrukcją producenta materiałów.

5. Wymagania dotyczące wykonania robót budowlanych z podaniem sposobu wykończenia poszczególnych elementów, tolerancji wymiarowych, szczegółów technologicznych oraz niezbędne informacje dotyczące odcinków robót budowlanych, przerw i ograniczeń, a także wymagania specjalne.

5.1. Informacje ogólne zostały określone w ST 00

5.2.Do wykonania bezspoinowego systemu ociepleń należy zastosować określony zestaw - system ociepleń.

Niedopuszczalne jest jednoczesne stosowanie materiałów różnych systemów. Właściwości poszczególnych komponentów zestawu powinny odpowiadać wymaganiom zawartym w pkt.2.

Wykonawca przedstawi Zamawiającemu projekt organizacji i harmonogram robót uwzględniające wszystkie możliwe warunki w jakich będą wykonywane roboty.

Przed przystąpieniem do robót wykonawca powinien sprawdzić czy przeznaczone do zastosowania materiały mają wymagane atesty, deklaracje zgodności z aprobatą techniczną.

Odbiorowi podlegają wszystkie roboty zakryte.

Sprawdzenie przygotowania podłoża polega na sprawdzeniu:

- nośności podłoża,
- nasiąkliwości podłoża,
- równości powierzchni,
- czystości podłoża,
- nośności łączników mechanicznych,
- przyczepności zaprawy klejowej do styropianu i podłoża.

Nośność i przyczepność zaprawy klejowej powinna być sprawdzona poprzez przyklejenie próbek styropianu o wymiarach 10x10cm, warstwą kleju o grubości do 1cm. Podczas próby odrywania po 72 godzinach zerwanie powinno nastąpić w styropianie. Z wymienionych czynności należy sporządzić protokół z podaniem lokalizacji punktów pomiarowych - szkic, danych pomiaru i opis badania z podaniem opisu zastosowanych narzędzi i urządzeń.

Badania w czasie robót.

W czasie prowadzenia robót należy sprawdzić:

- przyklejenie i mocowanie mechaniczne płyt styropianowych poprzez wyrwykowe oderwanie przyklejonej płyty, poprzez zbadanie:
 - a) równości powierzchni,
 - b) układu i szerokości spoin,
 - c) liczby i rozmieszczenia łączników mechanicznych.

Klej powinien być наносzony metodą pasmowo-punktową. Pasek kleju na brzegu płyty powinien mieć szerokość nie mniejszą niż 3cm. Na pozostałej powierzchni masę należy umieścić plackami o średnicy 8-12cm. Grubość warstwy klejowej nie powinna przekraczać 1cm. Powierzchnia sklejenia powinna wynosić nie mniej niż 40%. Niedopuszczalne jest występowanie masy klejącej w spoinach. Płyty izolacyjne należy przyklejać na mijankę rozpoczynając klejenie od listwy startowej, z przesunięciem krawędzi poziomych minimum 15cm. Nierówności oraz uskoki oraz całą powierzchnię należy zeszlifować do uzyskania równej powierzchni. Kołkowanie systemu powinno można wykonywać po stwardnieniu zaprawy klejowej, lecz nie mniej niż po upływie 24 godzin. Kołki należy umieszczać w miejscach placków kleju. Głębokość mocowania kołków powinna być dostosowana do stanu podłoża lecz nie może wynosić mniej niż 6cm. Przed wykonaniem ocieplenia należy odbić wszystkie tynki ościeży, oraz pod podokiennikiem wykuć bruzdę o grubości $\frac{1}{4}$ cegły, pozwalającą na umieszczenie ocieplenia.

Zamontowanie profili wykończeniowych oraz obróbek blacharskich,

Obróbki blacharskie, profile wykończeniowe, gzymsy, obróbki attyk z płyt wodoodpornych powinny być montowane po wykonaniu izolacji cieplnej, a przed układaniem warstwy zbrojonej, w sposób zapewniający we wszystkich fazach prac należytą ochronę powierzchni ściany przed wodami opadowymi. Obróbki blacharskie powinny być wysunięte poza lico gotowej wyprawy tynkarskiej na szerokość min 4cm.

Wykonanie warstwy zbrojonej,

Warstwę zbrojoną należy wykonywać po przeszlifowaniu płyt styropianowych, nie wcześniej jednak niż po upływie 3 dni od przyklejenia płyt oraz nie więcej niż po upływie 3 miesięcy, jeżeli przyklejenie zostało wykonane w okresie wiosenno-letnim. Warstwę zbrojoną należy wykonywać w jednej operacji, rozpoczynając od góry ściany. Siatka zbrojąca powinna być całkowicie wtopiona w klej oraz w żadnym wypadku nie powinna leżeć bezpośrednio na płytach styropianowych. Pasy siatki powinny być przyklejane z zakładem wynoszącym ok.15cm. Styk wykonanego ościeża należy uszczelnić taśmą rozprężną. W narożnikach okien należy umieścić paski ukośne tkaniny zbrojącej o wymiarach min. 25 x 35 cm.

Wykonanie wyprawy tynkarskiej,

Wykonywanie wyprawy tynkarskiej powinno być wykonywane nie wcześniej niż po upływie 3 dni od wykonania warstwy zbrojonej płyt oraz nie więcej niż po upływie 3 miesięcy. W celu uniknięcia widocznych linii styku płaszczyzn kolejnych działek roboczych należy zapewnić odpowiednią ilość robotników. Czas schnięcia zależy od zewnętrznych warunków atmosferycznych. Wyprawę tynkarską należy chronić przed wpływami atmosferycznymi – nasłonecznienie, deszcz, wiatr, mróz.

Sprawdzenie odchylek wg PN lub instrukcji

Wszystkie wymagania dotyczące robót powinny być zgodne z wymaganiami producenta zestawu – systemu ociepleń. Roboty związane z wykonywaniem warstwy klejowej, zbrojonej i tynkowej powinno być wykonywane w temperaturze od +5 do +25°C o ile aprobaty techniczna nie dopuszcza innych warunków zastosowania systemu.

6. Opis działań związanych z kontrolą, badaniami oraz odbiorem wyrobów i robót budowlanych w nawiązaniu do dokumentów odniesienia.

6.1. Informacje ogólne zostały określone w ST 00

6.2. Przed przystąpieniem do robót należy sprawdzić:

- uprawnienia wykonawcy do wykonywania zaprojektowanych robót,

- zgodność dopuszczenia wyrobów do obrotu i stosowania z dokumentami odniesienia,
- datę ważności zastosowanych wyrobów,
- kompletność narzędzi wykonawczych niezbędnych do wykonania prac,
- odbiór rusztowań roboczych przez uprawnione osoby lub jednostki,
- wyposażenia ekipy w wymagane środki BHP

Odbiorowi podlegają również miejsca szczególne elewacji. Kontrola polega na sprawdzeniu kompletności zastosowanych profili i uszczelnień.

Końcowy odbiór systemu - po wykonaniu warstwy tynkarskiej polega na sprawdzeniu równości, jakości nadanej struktury oraz barwy tynku.

Odchyłki powinny wynosić nie więcej niż 3mm w ilości nie większej niż 3szt. na łacie o długości 2m przykładanej we wszystkich kierunkach. Odchyłki kierunku krawędzi nie większe niż 2mm na 1m i nie więcej niż 30mm na całej wysokości budynku.

7. Wymagania dotyczące przedmiaru i obmiaru robót;

7.1. Informacje ogólne zostały określone w ST 00

7.2. Jednostką obmiaru jest 1m² BSO z użyciem płyt styropianowych określonej grubości.

8. Opis sposobu odbioru robót budowlanych.

8.1. Informacje ogólne zostały określone w ST 00

8.2. Odbiorowi podlega ilość, jakość i wartość wykonanych robót.

Przedmiotem odbioru ostatecznego może być tylko całość robót wykonanych na obiekcie. Roboty uznaje się za wykonane zgodnie z dokumentacją projektową i wymaganiami inspektora nadzoru inwestorskiego, jeżeli wszystkie pomiary i badania z zachowaniem tolerancji wg pkt. 6, innych dokumentach odniesienia dały wyniki pozytywne. Odbiorom częściowym podlegają wszystkie roboty zakryte.

9. Opis sposobu rozliczenia robót tymczasowych i prac towarzyszących

9.1. Informacje ogólne zostały określone w ST 00

9.2. Rozliczenie robót tymczasowych i prac towarzyszących według zakresu w przedmiarze robót i dokumentacji projektowej.

Cena wykonania robót obejmuje:

- zakupienie i dostarczenie materiałów,
- przyklejenie płyt styropianowych na klej systemowy,
- zamocowanie płyt łącznikami mechanicznymi,
- wykonanie warstwy zbrojonej siatką,
- wykonanie wyprawy z elewacyjnej z tynku cienkowarstwowego,
- wykonanie obróbek miejsc szczególnych elewacji: dylatacji, narożników, cokołów, uszczelnień, połączeń z ościeżnicą itp.
- montaż i demontaż rusztowań roboczych.

10 Dokumenty odniesienia - dokumenty będące podstawą do wykonania robót budowlanych, w tym wszystkie elementy dokumentacji projektowej, normy, aprobaty techniczne oraz inne dokumenty i ustalenia techniczne.

Informacje ogólne zostały określone w ST 00

1. ETAG 004 Wytyczne do europejskich aprobat technicznych - Złożone systemy izolacji w wyprawami tynkarskimi.

2. ETAG 014 Wytyczne do europejskich aprobat technicznych - Łączniki tworzywowe do mocowania warstwy izolacyjnej ociepleń ścian zewnętrznych.

3. PN:EN 13163:2004 "Wyroby do izolacji cieplnej w budownictwie - Wyroby ze styropianu (EPS) produkowane fabrycznie - Specyfikacja",

4. PN-EN 13499:2004 "Wyroby do izolacji cieplnej w budownictwie - Zewnętrzne zespolone systemy ocieplania (ETICS) ze styropianem - Specyfikacja" (ETICS - z ang. External ThermalInsulation Composite System)

5. Instrukcja Instytutu Techniki Budowlanej nr 334/2002 Bezspoinowy system ścian zewnętrznych budynków.

6. Projekt budowlano-wykonawczy.

SZCZEGÓŁOWA SPECYFIKACJA TECHNICZNA WYKONANIA I ODBIORU ROBÓT ODBUDOWA - REMONT BUDYNKU PLACÓWKI OPIEKUŃCZO-WYCHOWAWCZEJ SOCJALIZACYJNEJ DOM DZIECKA W KRASNYM POLU PO POWODZI

SST-04. Wymiana obróbek blacharskich

1. Część ogólna.

1.1. Przedmiot SST.

Przedmiotem niniejszej szczegółowej specyfikacji technicznej są wymagania dotyczące wykonania i odbioru obróbek blacharskich.

1.2. Zakres stosowania SST.

Niniejsza specyfikacja techniczna jest stosowana jako dokument przetargowy i kontraktowy przy zlecaniu i realizacji robót wymienionych w pkt. 1.1.

1.3. Zakres robót objętych SST.

Roboty objęte niniejszą specyfikacją mają na celu wymianę obróbek blacharskich.

1.4. Określenia podstawowe.

Określenia podstawowe zawarte w niniejszej specyfikacji są zgodne z odpowiednimi normami i wytycznymi. Zabezpieczenia interesów osób trzecich Wykonawca zobowiązany jest do zapewnienia dojazdu do sąsiednich posesji i prowadzenia robót w sposób nie uciążliwy dla mieszkańców sąsiednich posesji.

1.5. Ochrona środowiska

Wykonawca jest obowiązany prowadzić roboty zgodnie z normami i przepisami zapewniającymi ochronę środowiska. Utylizacja odpadów i gruzu zostanie przeprowadzona na koszt Wykonawcy.

1.6. Zaplecze dla potrzeb wykonawcy.

Wykonawca określi potrzeby związane z urządzeniem zaplecza placu budowy. O ile zajdzie konieczność korzystania z obiektów lub urządzeń Zamawiającego, protokolarnie zostaną określone zasady korzystania z obiektów i mediów oraz wielkość i sposób rozliczenia. Wykonawca wykona zaplecze budowy na koszt własny.

1.7. Warunki bezpieczeństwa pracy.

Wykonawca jest obowiązany prowadzić roboty zgodnie z warunkami bezpieczeństwa pracy i zapewnić na koszt własny.

- Informacje ogólne zostały określone w ST 00

1.8. Kody CPV

Grupa robót - 45400000-1 Roboty wykończeniowe w zakresie obiektów budowlanych

Klasa robót - 45450000-6 Roboty budowlane wykończeniowe, pozostałe

Kategorie robót - 45453000-7

2. Wymagania dotyczące właściwości wyrobów budowlanych oraz niezbędne wymagania związane z ich przechowywaniem, transportem, warunkami dostawy, składowaniem i kontrolą jakości – poszczególne wymagania odnosi się do postanowień norm.

- Informacje ogólne zostały określone w ST 00
- Parametry techniczne materiałów niezbędnych do wykonania w/w zakresu robót

2.1. Blacha powlekana.

Do wykonania obróbek blacharskich należy zastosować blachę ocynkowaną powlekaną poliestrem w kolorze określonym w projekcie wykonawczym i budowlanym.

Lp.	Właściwości	Wymagania
1	minimalna grubość [mm]	0,5
2	minimalna waga [kg/m ²]	4,6
3	minimalna grubość powłoki poliestrowej μm	35

2.2. Łączniki.

Do wykonania obróbek blacharskich należy stosować łączniki według wymagań producenta.

2.3. Parapety.

Parapety z blachy powlekanej poliestrem jak w pkt. 2.1.

2.4. Rynny dachowe

2.5. Rury spustowe

3. Sprzęt

3.1. Informacje ogólne zostały określone w ST 00

3.2. Do wykonania robót objętych niniejszą specyfikacją można zastosować dowolny sprzęt.

4. Wymagania dotyczące środków transportu

4.1. Informacje ogólne zostały określone w ST 00

4.2. Środki transportu powinny zapewniać dostarczenie materiałów na plac budowy w sposób zapewniający spełnienie wymagań zawartych w niniejszej specyfikacji oraz w kartach katalogowych produktów.

5. Wymagania dotyczące wykonania robót budowlanych z podaniem sposobu wykończenia poszczególnych elementów, tolerancji wymiarowych, szczegółów technologicznych oraz niezbędne informacje dotyczące odcinków robót budowlanych, przerw i ograniczeń, a także wymagania specjalne.

5.1. Informacje ogólne zostały określone w ST 00

Przed przystąpieniem do ocieplania ścian należy zdemontować istniejące obróbki blacharskie. Po wykonaniu ocieplenia zamontować nowe elementy w/w obróbek oraz parapety wykonane z blachy stalowej powlekanej gr. 0,5 - 0,6 mm z powłoką w kolorze zgodnym z kolorystyką budynku zawartą w projekcie. Przed zamontowaniem parapetów zewnętrznych, należy wykonać warstwę spadkową. Parapety wypuścić poza lico ściany 5 cm. Nie dopuszcza się wykonania parapetów okiennych łączonych z dwóch i więcej elementów blachy. Sztywność parapetu można poprawić poprzez zastosowanie odpowiednio wyprofilowanego stalowego płaskownika 30x3 mm. Styk połączenia tynku i blachy zabezpieczyć uszczelniaczem poliuretanowym.

Na całej długości ogniomurów zastosować warstwę papy asfaltowej podkładowej, następnie ułożyć paski blachy ocynkowanej gr. 1,5 mm szer. 100 mm w rozstawie co 45 cm kotwione do ściany ogniomurów przy pomocy kołków szybkiego montażu (łeb kołka wciśnięty w przekładkę z papy). Nowe obróbki ogniomurów wykonać z blachy stalowej powlekanej w kolorze zgodnym z projektem kolorystyki gr. 0,5 – 0,6 mm. Mocowanie obróbki blacharskiej z blachą na wkręty samowiercące ocynkowane z podkładką gumową. Obróbka powinna być szersza od ściany z ociepleniem o około 8 cm (luz po każdej stronie po 4 cm).

W celu zapewnienia prawidłowego odprowadzenia wód opadowych z dachu w miejscach połączenia rynien z rurami spustowymi należy zastosować kosze z blachy stalowej powlekanej. Wymianie podlegają również pasy pod- i nadrynnowe. Należy uzupełnić pokrycie z papy termozgrzewalnej. Orynnowanie wymienić na nowe z blachy stalowej powlekanej. Istniejące czyszczaiki żeliwne wymienić na nowe z PCV łączone metodą wciskową. Zastosować orynnowanie w kolorze zgodnym rysunkiem kolorystyki elewacji budynku. Rynny zaopatrzyć w siatki zabezpieczające przed dostawaniem się do rynny zanieczyszczeń. Wpusty do kanalizacji deszczowej odsunąć od budynku o grubość warstwy ocieplenia zastosowanego na budynku i zamontować do istniejących przyłączy kanalizacyjnych wykorzystując do tego celu odpowiednie kształtki.

6. Opis działań związanych z kontrolą, badaniami oraz odbiorem wyrobów i robót budowlanych w nawiązaniu do dokumentów odniesienia.

6.1. Informacje ogólne zostały określone w ST 00

6.2. Badania przed rozpoczęciem robót.

Przed rozpoczęciem robót należy sprawdzić jakość wyrobów i materiałów (blacha) przeznaczonych do wbudowania. Wyroby nie mogą mieć uszkodzeń - wgnieceń, zarysowań, dziur itp. Przed wbudowaniem wyrobów należy sprawdzić stan podłoża.

6.3. Badania w czasie robót.

- uszczelnienia i obróbki,
- zamocowania obróbek, spadków.
- sprawdzenie odchylek wg PN lub instrukcji,

7. Wymagania dotyczące przedmiaru i obmiaru robót.

7.1. Informacje ogólne zostały określone w ST 00

7.2. Jednostki obmiaru według poszczególnych pozycji przedmiaru robót.

8. Opis sposobu odbioru robót budowlanych.

8.1. Informacje ogólne zostały określone w ST 00

8.2. Odbiorowi podlega ilość, jakość i wartość wykonanych robót. Przedmiotem odbioru ostatecznego może być tylko całość robót wykonanych na obiekcie. Roboty uznaje się za wykonane zgodnie z dokumentacją projektową i wymaganiami inspektora nadzoru inwestorskiego, jeżeli wszystkie pomiary i badania z zachowaniem tolerancji wg pkt.6 dały wyniki pozytywne.

9. Podstawa płatności.

9.1. Informacje ogólne zostały określone w ST 00

9.2. Cena wymiany obróbek blacharskich obejmuje:

- zdemontowanie starych obróbek blacharskich,
- zakupienie i dostarczenie materiałów,
- przygotowanie podłoża pod zamontowanie nowych w tym wykucie i obrobienie nowych otworów w gzymsach – przesuniętych o grubość izolacji termicznej dla zamontowania rur spustowych z замуrowaniem starych otworów,
- montaż nowych obróbek.

10. Dokumenty odniesienia.

10.1 Informacje ogólne zostały określone w ST 00

10.2. PN-EN 612 Rynny dachowe i rury spustowe z blachy.

10.3. PN-EN 505 Wyroby do pokryć dachowych z metalu. Charakterystyka wyrobów z blachy stalowej układanych na ciągłym podłożu.

10.4. PN-EN 508:2003 Wyroby do pokryć dachowych z metalu. Charakterystyka wyrobów samonośnych z blachy stalowej, aluminiowej lub ze stali odpornej na korozję.

10.5. Projekt budowlano-wykonawczy.

SZCZEGÓŁOWA SPECYFIKACJA TECHNICZNA WYKONANIA I ODBIORU ROBÓT ODBUDOWA - REMONT BUDYNKU PLACÓWKI OPIEKUŃCZO-WYCHOWAWCZEJ SOCJALIZACYJNEJ DOM DZIECKA W KRASNYM POLU PO POWODZI

SST-05. Roboty murarskie

1. Część ogólna

1.1. Przedmiot SST

Przedmiotem niniejszej specyfikacji technicznej (ST) są wymagania dotyczące wykonania i odbioru robót przy wznoszeniu konstrukcji murowych w obrębie pomieszczeń higieniczno-sanitarnych na I piętrze oraz zamurowania okna w obrębie klatki schodowej.

Zakres stosowania ST

Niniejsza specyfikacja techniczna (ST) jest dokumentem przetargowym i kontraktowym przy zlecaniu i realizacji robót.

Przedmiot i zakres robót objętych ST

Specyfikacja dotyczy wykonania konstrukcji murowych eksploatowanych w warunkach nie narażonych na destrukcyjne działanie środowiska korozyjnego i obejmuje wykonanie następujących czynności:

16. przygotowanie zapraw,

17. spajanie elementów murowych zaprawą.

Przedmiotem specyfikacji jest także określenie wymagań odnośnie właściwości materiałów wykorzystywanych do robót murowych oraz wymagań dotyczących wykonania i odbiorów konstrukcji murowych.

Szczegółowy zakres prac został opisany w Dokumentacji Projektowej.

Ogólne wymagania dotyczące robót

Wykonawca robót jest odpowiedzialny za jakość wykonania robót oraz za ich zgodność z dokumentacją projektową, specyfikacjami technicznymi i poleceniami Inspektora nadzoru inwestorskiego. Ogólne wymagania dotyczące robót podano w ST „Wymagania ogólne”.

Dokumentacja robót murowych

Konstrukcje murowe należy wykonywać na podstawie dokumentacji, której wykaz oraz podstawy prawne sporządzenia podano w ST „Wymagania ogólne”.

WYMAGANIA DOTYCZĄCE MATERIAŁÓW

Zaprojektowano ściany działowe o grubości 12 cm murowane z cegły ceramicznej na zaprawie murarskiej do cienkich spoin (pierwszą warstwę należy układać na zaprawie cementowej klasy M10). Prace należy wykonywać zgodnie z zaleceniami producenta stosując wyroby i narzędzia przewidziane w ramach systemu. Ściany działowe należy łączyć ze ścianami konstrukcyjnymi na strzepia lub za pomocą łączników stalowych. Ściany działowe oddylać od stropu przekładką z korka ekspandowanego o grubości 2 cm. Ściany kotwic do stropów za pomocą łączników ograniczających przemieszczenia poziome przy zachowaniu swobody przemieszczeń pionowych.

Uwagi ogólne

Ze względu na różnicę w głębokości posadowienia w pierwszej kolejności należy wykonać stopy oraz ławy fundamentowe hali.

Przed przystąpieniem do wykonywania płyty fundamentowej należy wykonać rozproszanie instalacji zgodnie z projektami branżowymi.

Posadowienie fundamentów zaprojektowano na gruncie rodzimym, który stanowi mieszanina piasków średnich i gliniastych z dodatkiem żwiru i kamieni o stopniu zagęszczenia $I_D = 0,65$. Projektowany poziom posadowienia zlokalizowany jest powyżej występującego zwierciadła wód podziemnych.

Wykopy pod fundamenty wykonać mechanicznie do głębokości 10 cm powyżej poziomu posadowienia, pozostałą głębokość wykopu wykonać ręcznie.

Ogólne wymagania dotyczące właściwości materiałów, ich pozyskiwania i składowania podano w ST „Wymagania ogólne”.

Wszystkie materiały do wykonania konstrukcji betonowych i żelbetowych powinny być wprowadzone do obrotu lub udostępnione na rynku krajowym zgodnie z właściwymi przepisami, a więc posiadać:

- oznakowanie znakiem CE co oznacza, że dokonano oceny ich zgodności ze zharmonizowaną normą europejską wprowadzoną do zbioru Polskich Norm lub z europejską oceną techniczną, albo oznakowanie znakiem budowlanym, co oznacza że są to wyroby nieobjęte normą zharmonizowaną - dla której zakończył się okres koegzystencji - i dla których nie została wydana europejska ocena techniczna, a dokonano oceny zgodności z Polską Normą lub aprobatą techniczną (do końca okresu ważności tej aprobaty wydanej do 31 grudnia 2016 r., a później krajową oceną techniczną), bądź uznano za „regionalny wyrób budowlany”, albo
 - legalne wprowadzenie do obrotu w innym państwie członkowskim Unii Europejskiej lub w państwie członkowskim Europejskiego Porozumienia o Wolnym Handlu (EFTA) - stronie umowy o Europejskim Obszarze Gospodarczym oraz w Turcji, o ile wyroby budowlane udostępniane na rynku krajowym są nieobjęte zakresem przedmiotowym zharmonizowanych specyfikacji technicznych, o których mowa w art. 2 pkt 10 rozporządzenia Nr 305/2011, a ich właściwości użytkowe umożliwiają spełnienie podstawowych wymagań przez obiekty budowlane zaprojektowane i budowane w sposób określony w przepisach techniczno-budowlanych, oraz zgodnie z zasadami wiedzy technicznej (wraz z wyrobem budowlanym udostępnianym na rynku krajowym dostarcza się informacje o jego właściwościach użytkowych oznaczonych zgodnie z przepisami państwa, w którym wyrób budowlany został wprowadzony do obrotu, instrukcje stosowania, instrukcje obsługi oraz informacje dotyczące zagrożenia dla zdrowia i bezpieczeństwa, jakie ten wyrób stwarza podczas stosowania i użytkowania), albo - dopuszczenie do jednostkowego zastosowania w obiekcie budowlanym.
- Oznakowanie powinno umożliwiać identyfikację producenta i typu wyrobu, kraju pochodzenia oraz daty produkcji (okresu przydatności do użytkowania).

Rodzaje materiałów

Materiały i wyroby wykorzystywane w robotach murarskich:

- elementy murowe,
- zaprawy murarskie,
- wyroby dodatkowe,
- inne wyroby i materiały.

Wszystkie materiały i wyroby stosowane do wykonania konstrukcji murowych powinny być dopuszczone do stosowania w budownictwie, odpowiadać wymaganiom zawartym w dokumentach odniesienia (normach, europejskich ocenach technicznych, aprobaty technicznych - wydanych do 31 grudnia 2016 r

Warunki przyjęcia na budowę materiałów i wyrobów do robót murowych

Wyroby i materiały do robót murowych mogą być przyjęte na budowę, jeśli spełniają następujące warunki:

- są zgodne z ich wyszczególnieniem i charakterystyką podaną w dokumentacji projektowej i specyfikacji technicznej (szczegółowej),
- każda jednostka ładunkowa lub partia elementów murowych luzem jest zaopatrzona w etykietę identyfikacyjną,
- wyroby i materiały konfekcjonowane są właściwie opakowane, firmowo zamknięte (bez oznak naruszenia zamknięcia) i oznakowane (pełna nazwa wyrobu, ewentualnie nazwa handlowa oraz symbol handlowy wyrobu),
- spełniają wymagane właściwości wskazane odpowiednimi dokumentami odniesienia,
- producent dostarczył dokumenty świadczące o dopuszczeniu do obrotu lub udostępnieniu na rynku krajowym bądź do jednostkowego zastosowania wyrobów oraz karty techniczne (katalogowe) wyrobów lub firmowe wytyczne (zalecenia) ich stosowania,
- spełniają wymagania wynikające z ich terminu przydatności do użycia (termin zakończenia robót murowych powinien się skończyć przed zakończeniem terminów przydatności do stosowania odpowiednich wyrobów). Przyjęcie wyrobów i materiałów na budowę powinno być potwierdzone protokołem przyjęcia materiałów.

Warunki przechowywania materiałów i wyrobów do robót murowych

Materiały i wyroby do robót murowych powinny być przechowywane i magazynowane zgodnie z instrukcją producenta oraz wymaganiami odpowiednich dokumentów odniesienia tj. norm, europejskich ocen technicznych bądź aprobat technicznych - wydanych do 31 grudnia 2016 r., a po zakończeniu okresu ich ważności krajowych ocen technicznych.

Place składowe do przechowywania elementów murowych powinny być wygradzone, wyrównane i utwardzone z odpowiednimi spadkami na odprowadzenie wód opadowych oraz oczyszczone z zanieczyszczeń.

Pomieszczenie magazynowe do przechowywania materiałów i wyrobów niemrozoodpornych lub opakowanych powinno być kryte, suche oraz zabezpieczone przed zawilgoceniem, opadami atmosferycznymi, przemarznięciem i przed działaniem promieni słonecznych.

Wyroby w miejscu magazynowania należy przechowywać w partiach według rodzajów, typów, odmian, klas i gatunków, zgodnie z wymaganiami norm wyrobów, w sposób uporządkowany, zapewniający łatwość dostępu i przeliczenia. Elementy murowe należy przechowywać:

11. w jednostkach ładunkowych,
12. luzem w stosach (słupach) lub pryzmach.

Sposób układania jednostek ładunkowych, stosów lub pryzm powinien być zgodny z wymaganiami normy PN-B 12030.

Wyroby konfekcjonowane powinny być przechowywane w oryginalnych, zamkniętych opakowaniach w temperaturze powyżej +5°C a poniżej +35°C. Wyroby pakowane w worki powinny być układane na paletach lub drewnianej wentylowanej podłodze, w ilości warstw nie większej niż 10, o ile dokument odniesienia lub instrukcja producenta nie stanowią inaczej.

Cement i wapno suchogaszone luzem należy przechowywać w zasobnikach (zbiornikach) do cementu.

Kruszywa i piasek do zapraw można przechowywać na składowiskach otwartych, w warunkach zabezpieczających je przed zanieczyszczeniem, zmieszaniem z innymi asortymentami lub frakcjami kruszywa oraz nadmiernym zawilgoceniem (np. w specjalnie przygotowanych zasiekach).

Jeżeli nie ma możliwości poboru wody na miejscu wykonywania robót, to wodę należy przechowywać w szczelnych i czystych pojemnikach lub cysternach. Nie wolno przechowywać wody w opakowaniach po środkach chemicznych lub w takich, w których wcześniej przetrzymywano materiały mogące zmienić skład chemiczny wody.

WYMAGANIA DOTYCZĄCE SPRZĘTU, MASZYN I NARZĘDZI

Ogólne wymagania dotyczące sprzętu podano w ST „Wymagania ogólne”.

Sprzęt i narzędzia do wykonywania robót murarskich

Do wykonywania robót murarskich należy stosować:

- Do wyznaczania i sprawdzania kierunku, wymiarów oraz płaszczyzn:
 - pion murarski,
 - łąkę murarską,
 - łąkę ważoną,
 - wąż wodny,
 - poziomnicę uniwersalną,
 - łąkę kierunkową,
 - warstwomierz do wytyczenia poziomów poszczególnych warstw i do zaczepiania sznura oraz do wyznaczania kierunku,
 - sznur murarski,
 - kątownik murarski,
 - wykroj.
 - Do przechowywania materiałów budowlanych na stanowisku roboczym:
 - kastrę na zaprawę,
 - szafel do zaprawy,
 - szkopek do wody,
 - palety na elementy murowe,
 - wiadra.
 - Do obróbki elementów murowych:
 - młotek murarski,
 - kirkę,
 - oskard murarski,
 - przecinak murarski,
 - puckę murarską,
 - drąg murarski,
 - specjalistyczne narzędzia do obróbki kamieni naturalnych.
 - Do murowania:
 - kielnię murarską,
 - czerpak,
 - łopatę do zaprawy,
- rusztowania.

WYMAGANIA DOTYCZĄCE TRANSPORTU

Ogólne wymagania dotyczące transportu podano w ST „Wymagania ogólne”.

Transport i składowanie materiałów

Wyroby i materiały do robót murowych mogą być przewożone jednostkami samochodowymi, kolejowymi, wodnymi i innymi.

Ładunek i wyładunek elementów murowych pakowanych w jednostki ładunkowe należy prowadzić urządzeniami mechanicznymi wyposażonymi w osprzęt widłowy, kleszczowy lub chwytakowy.

Załadunek i wyładunek elementów murowych przechowywanych luzem, wykonywany ręcznie zaleca się prowadzić przy maksymalnym wykorzystaniu sprzętu pomocniczego np. kleszcze, chwytaki, wciągniki, wózki.

Warunki transportu elementów murowych pakowanych w jednostki ładunkowe lub przechowywanych luzem powinny być zgodne z wymaganiami norm przedmiotowych dotyczących tych wyrobów oraz PN-B-12030.

Transport materiałów do robót murowych w opakowaniach też nie wymaga specjalnych urządzeń i środków transportu. W czasie transportu należy zabezpieczyć przewożone materiały w sposób wykluczający ich zawilgocenie i uszkodzenie opakowań. W przypadku dużych ilości materiałów zalecane jest przewożenie ich na paletach i użycie do załadunku oraz rozładunku urządzeń mechanicznych.

Do transportu wyrobów i materiałów w postaci suchych mieszanek, w opakowaniach papierowych zaleca się używać samochodów zamkniętych. Do przewozu wyrobów i materiałów w innych opakowaniach można wykorzystywać samochody pokryte plandekami lub zamknięte.

Cement i wapno suchogaszone luzem należy przewozić cementowozami. Wapno gaszone w postaci ciasta wapiennego można przewozić w skrzyniach lub pojemnikach stalowych.

Kruszywa można przewozić dowolnymi środkami transportu w warunkach zabezpieczających je przed zanieczyszczeniem, zmieszaniem z innymi asortymentami kruszywa lub jego frakcjami i nadmiernym zawilgoceniem.

WYMAGANIA DOTYCZĄCE WYKONANIA ROBÓT

Ogólne zasady wykonania robót

Ogólne zasady wykonywania robót podano w ST „Wymagania ogólne”.

Warunki przystąpienia do robót murowych

Przed przystąpieniem do murowania ścian należy odebrać roboty ziemne i fundamentowe sprawdzając zgodność ich wykonania z dokumentacją projektową i odpowiednimi szczegółowymi specyfikacjami technicznymi.

Przed przystąpieniem do wznoszenia murów nadziemnych należy sprawdzić, zgodnie z pkt. 6.4. niniejszej specyfikacji, wymiary oraz kąty skrzyżowań ścian fundamentowych.

Ogólne zasady wykonywania robót murowych

Roboty murowe należy wykonywać zgodnie z dokumentacją projektową, niniejszą specyfikacją techniczną i zasadami sztuki murarskiej.

O ile w dokumentacji projektowej i/lub specyfikacji technicznej oraz dokumentach odniesienia wyrobów murowych nie podano inaczej, to:

- mury należy wykonywać warstwami z zachowaniem prawidłowego wiązania elementów murowych i grubości spoin tak, aby ściana stanowiła jeden element konstrukcyjny,
- elementy murowe powinny być układane na płask, a nie na rąb lub na stojąco,
- spoiny poprzeczne i podłużne w sąsiednich warstwach muru powinny być usytuowane mijankowo,
- mury należy wnosić możliwie równomiernie na całej ich długości,
- elementy murowe powinny być czyste i wolne od kurzu,
- przed wbudowaniem elementy murowe powinny być moczone, jeżeli takie wymaganie zawarto w dokumentach odniesienia lub instrukcji producenta wyrobu,
- stosowanie elementów murowych połówkowych przy murowaniu słupów i filarów, poza liczbą konieczną do uzyskania prawidłowego wiązania, jest niedopuszczalne,
- liczba elementów murowych połówkowych nie powinna przekraczać:
 - w murach konstrukcyjnych zbrojonych – 10%,
 - w murach konstrukcyjnych niezbrojonych – 15%,

- w ścianach wypełniających, podokiennych i na poddaszu - 50%,
- konstrukcje murowe o grubości mniejszej niż 1 cegła, murowane na zaprawy zwykłe, mogą być wykonywane przy temperaturze powyżej 0°C, a murowane na zaprawy lekkie i klejowe mogą być wykonywane przy minimalnej temperaturze określonej przez producenta zaprawy,
- wykonywanie konstrukcji murowych o grubości 1 cegły i grubszych dopuszcza się przy temperaturze poniżej 0°C pod warunkiem stosowania środków umożliwiających wiązanie i twardnienie zaprawy, przewidzianych w specyfikacji technicznej, lub pod warunkiem dopuszczenia takiej możliwości przez producenta zaprawy,
- w przypadku przerwania robót na okres zimowy lub z innych przyczyn, wierzchnie warstwy murów powinny być zabezpieczone przed szkodliwym działaniem czynników atmosferycznych.

Organizacja robót murowych

Podstawowe zasady

Podstawowe zasady prawidłowej organizacji robót murowych:

- wykonywanie prac przez wykwalifikowanych murarzy,
- praca na murach w pojedynkę lub grupami (zespołami) o liczebności dostosowanej do rodzaju budowy,
- racjonalne urządzenie stanowiska murarskiego z dogodnym umieszczeniem materiałów budowlanych (najbliżej muru wolny pas szerokości 600 mm, dalej materiały, a za materiałami drogi transportowe),
- wznoszenie murów pasami o odpowiedniej wysokości,
- zastosowanie odpowiednich rusztowań (technicznie niezbędnych i ekonomicznie uzasadnionych),
- zaopatrzenie robotników we właściwy sprzęt murarski i ochronny,
- dostarczanie materiałów budowlanych do stanowiska roboczego w sposób wykluczający przestoje,
- zorganizowanie robót systemem ruchu równomiernego (podział budowy na działki).

Rodzaje wiązań cegieł w murze:

- pospolite (blokowe lub kowadełkowe),
- krzyżkowe (weneckie),
- polskie (wendyjskie lub gotyckie),
- holenderskie,
- wielorzędowe (amerykańskie).

Wiązanie murów oraz ich styków i narożników powinno być wykonane zgodnie z przykładami podanymi w pkt. 3.1.2. Warunków technicznych wykonania i odbioru robót budowlanych, część A, zeszyt 3 „Konstrukcje murowe”, wydanie ITB - rok 2006 a także w normie archiwalnej PN-68/B-10020.

Zasady murowania ścianek działowych

Ścianki działowe o grubości $\frac{1}{4}$ cegły należy murować na zaprawie cementowej o wytrzymałości nie niższej niż 5 N/mm². Przy rozpiętości przekraczającej 5 m lub wysokości powyżej 2,5 m powinny być zbrojone. Zbrojenie powinno być zakotwione w spoinach nośnych na głębokość nie mniejszą niż 70 mm.

Ścianka powinna być połączona ze ścianami konstrukcyjnymi za pomocą strzępi zazębionych krytych.

W budynkach o konstrukcji nośnej żelbetowej ścianki działowe oraz osłonowe są oddylatowane od stropów i pionowych elementów konstrukcyjnych. Połączenie tych ścianek z elementami konstrukcyjnymi wykonuje się więc za pomocą kotew stalowych.

Zasady wykonywania nadproży

Nadproża mogą być wykonywane na placu budowy lub prefabrykowane. Nadproża prefabrykowane powinny spełniać wymagania normy PN-EN 845-2.

Nadproża murowe zespolone wykonywane są na placu budowy z gotowych kształtek nadprożowych, zbrojonych prętami stalowymi i łączonych (zespalanych) betonem. Kształtki nadprożowe mogą być ceramiczne, silikatowe, betonowe i z betonu komórkowego. Należy je wykonywać zgodnie z zaleceniami producenta kształtek.

Nadproża powinny być opierane na zaprawie i wypoziomowane zarówno w kierunku podłużnym jak i poprzecznym. Oparcie końca nadproża powinno być nie mniejsze niż 100 mm. Przy murach wykonanych z elementów zawierających więcej niż 50% pustek powietrznych lub z elementów z autoklawizowanego betonu komórkowego minimalna długość oparcia końca nadproża powinna być wyliczona w dokumentacji projektowej, zgodnie z PN-EN 1996-1-1. W przypadku ścian szczelinowych oparcie powinno sięgać co najmniej na 50 mm poza zakończenie szczeliny wewnętrznej.

Elementy prefabrykowane nadproży murowych powinny spełniać wymagania PN-EN 845-2.

Nadproża żelbetowe wylewane stosuje się w ścianach wewnętrznych. Nadproża te należy wykonywać zgodnie z zasadami obowiązującymi dla konstrukcji żelbetowych, a więc przestrzegać wymagania zawarte w szczegółowej specyfikacji technicznej dla konstrukcji żelbetowych.

Nadproża prefabrykowane stalowe żelbetowe, sprężone, ceramiczne, silikatowe, z betonu komórkowego, z kamienia naturalnego lub sztucznego oraz z kombinacji tych wyrobów powinny spełniać wymagania PN-EN 845-2. Można je montować bez konieczności stemplowania. Długość oparcia belek powinny być takie jak dla nadproży murowych zespolonych.

KONTROLA JAKOŚCI ROBÓT

Ogólne zasady kontroli jakości robót podano w ST „Wymagania ogólne”.

Badania przed przystąpieniem do robót murowych

Przed przystąpieniem do robót murowych należy przeprowadzić badania wyrobów i materiałów, które będą wykorzystywane do wykonywania robót.

Odbiór robót poprzedzających wykonanie robót murowych

Roboty murowe należy odebrać zgodnie z wymaganiami odpowiednich szczegółowych specyfikacji technicznych.

Badania materiałów

Badania należy przeprowadzić pośrednio na podstawie przedłożonych dokumentów dostarczonych przez dostawcę materiałów świadczących o dopuszczeniu wyrobów budowlanych do obrotu lub udostępnieniu na rynku krajowym bądź do jednostkowego zastosowania w myśl Ustawy o wyrobach budowlanych z 16 kwietnia 2004 r. (tekst jednolity Dz. U. z 2016 r. Nr 0, poz. 1570) lub Rozporządzenia Parlamentu Europejskiego i Rady (UE) NR 305/2011 z dnia 9 marca 2011 r. ustanawiającego zharmonizowane warunki wprowadzania do obrotu wyrobów budowlanych i uchylającego dyrektywę Rady 89/106/EWG. Konieczne jest sprawdzenie czy producent dostarczył komplet dokumentów potwierdzających, że parametry techniczne materiałów odpowiadają wymaganiom postawionym w dokumentacji projektowej i niniejszej specyfikacji technicznej.

Materiały, których jakość budzi wątpliwości mogą być zbadane na wniosek zamawiającego przez niezależne laboratorium, zgodnie z wymaganiami odpowiednich norm.

Badania w czasie robót

Badania w czasie odbioru robót przeprowadza się celem oceny czy spełnione zostały wszystkie wymagania dotyczące wykonania robót murowych, w szczególności w zakresie:

- zgodności z dokumentacją projektową, specyfikacją techniczną oraz uzgodnionymi w trakcie realizacji zmianami udokumentowanymi zapisami w dzienniku budowy lub protokółach uzgodnień,
- jakości zastosowanych materiałów i wyrobów,
- prawidłowości oceny robót poprzedzających roboty murowe,
- jakości wykonania robót murowych.

Sprawdzenie zgodności z dokumentacją - powinno być przeprowadzone przez porównanie wykonanych robót murowych z dokumentacją projektową, specyfikacją techniczną oraz uzgodnionymi w trakcie realizacji zmianami ze zmianami. Sprawdzenia zgodności dokonuje się na podstawie oględzin zewnętrznych i pomiarów; pomiar długości i wysokości konstrukcji przeprowadza się z dokładnością do 10 mm; pomiar grubości murów i ościeży wykonuje się z dokładnością do 1 mm; za wynik należy przyjmować średnią arytmetyczną z pomiarów w trzech różnych miejscach.

Badania te powinny także dotyczyć sprawdzenia zbrojenia oraz wewnętrznych części muru ulegających zakryciu, a także kontroli jakości zapraw wykonywanych na budowie. Ponadto po wykonaniu stanu surowego budynku i stanu wykończeniowego, ale przed podłączeniem urządzeń gazowych, trzonów kuchennych, pieców, kominków należy sprawdzić przewody kominowe.

Wymagania jakościowe robót murowych

Zgodnie z Warunkami technicznymi wykonania i odbioru robót budowlanych, część A, zeszyt 3 „Konstrukcje murowe”, wydanie ITB-2006 rok roboty murowe powinny spełniać odpowiednie wymagania jakościowe, takie jak:

Obrys muru

Dopuszczalne odchyłki od zaprojektowanych wymiarów nie powinny przekraczać:

- i) w wymiarach poziomych poszczególnych pomieszczeń ± 20 mm,
- j) w wysokości kondygnacji ± 20 mm,
- k) w wymiarach poziomych i pionowych całego budynku ± 50 mm.

Grubość muru

Grubości murów w stanie surowym powinny być określone w dokumentacji projektowej. Dopuszczalne odchyłki wymiarowe nie powinny być większe niż:

- dopuszczalne odchyłki użytych elementów murowych w przypadku murów o grubości $\frac{1}{4}$, $\frac{1}{2}$ i 1 elementu murowego,
- ± 10 mm, w przypadku murów pełnych o grubości większej niż 1 cegła, ± 20 mm, w przypadku murów szczelinowych.

Wymiary otworów (w świetle ościeży)

W przypadku otworów o wymiarach do 1000 mm dopuszczalne odchyłki wymiarowe wynoszą:

- szerokość + 6 mm, - 3 mm,
- wysokość + 15 mm, - 10 mm.

W otworach o wymiarach powyżej 1000 mm dopuszczalne odchyłki wymiarowe wynoszą:

- szerokość + 10 mm, - 5 mm,
- wysokość + 15 mm, - 10 mm.

Grubość spoin

Normatywne grubości i dopuszczalne odchyłki grubości spoin zwykłych wynoszą:

- 3 w spoinach poziomych: grubość nominalna 10 mm, odchyłki + 5 mm, - 2 mm,
- 4 w spoinach pionowych: grubość nominalna 10 mm, odchyłki + 5 mm, - 5 mm.

W przypadku słupów konstrukcyjnych o przekroju $0,3\text{ m}^2$ lub mniejszym, dopuszczalne odchyłki grubości spoin, zarówno poziomych, jak i pionowych, nie powinny przekraczać 2 mm.

W murach zbrojonych poprzecznie grubość spoiny powinna być większa co najmniej o 4 mm niż grubość zbrojenia, natomiast w murach zbrojonych podłużnie grubość spoiny powinna być co najmniej o 5 mm większa niż grubość zbrojenia. W murach nie przeznaczonych do tynkowania lub spoinowania, spoiny powinny być całkowicie wypełnione zaprawą, aż do lica muru.

W murach przeznaczonych do tynkowania lub spoinowania nie należy wypełniać spoiny poziomej zaprawą na głębokość $5\div 10$ mm, licząc od lica muru, a przy powierzchniach muru, przy których jest umieszczone zbrojenie zewnętrzne, na głębokość nie mniejszą niż 10 mm i nie większą niż 20 mm.

Prawidłowość wykonania powierzchni i krawędzi muru

Dopuszczalne odchyłki wykonania powierzchni i krawędzi zestawiono w poniższej tablicy.

Rodzaj usterki	Dopuszczalne odchyłki
	powierzchnie spoinowane
1	2
Zwichrowania i skrzywienia powierzchni	nie więcej niż 3 mm/m i ogółem nie więcej niż 10 mm na całej powierzchni ściany pomieszczenia
Odchylenie krawędzi od linii prostej	nie więcej niż 2 mm/m i nie więcej niż jedno na długości 2 m
Odchylenie powierzchni i krawędzi muru od kierunku pionowego	nie więcej niż 3 mm/m i ogólnie nie więcej niż 6 mm na wysokości kondygnacji
Rodzaj usterki	Dopuszczalne odchyłki
	powierzchnie spoinowane
1	2
Odchylenie od kierunku poziomego górnych powierzchni każdej warstwy cegieł	nie więcej niż 1 mm/m

Odchylenie od kierunku poziomego górnej powierzchni ostatniej warstwy pod stropem	nie więcej niż 1 mm/m	nie więcej niż 2 mm/m
Odchylenie przecinających się płaszczyzn od kąta przewidzianego w projekcie	nie więcej niż 3 mm	nie więcej niż 6 mm

Kontrola jakości zapraw wykonywanych na budowie powinna obejmować badania wskazane niniejszej specyfikacji technicznej.

Badania w czasie odbioru robót

Badania w czasie odbioru robót przeprowadza się celem oceny czy spełnione zostały wszystkie wymagania dotyczące wykonania robót murowych, w szczególności w zakresie:

- zgodności z dokumentacją projektową, specyfikacją techniczną wraz z wprowadzonymi zmianami naniesionymi w dokumentacji powykonawczej,
- jakości zastosowanych materiałów i wyrobów,
- prawidłowości oceny robót poprzedzających roboty murowe,
- jakości wykonania robót murowych.

Przy badaniach w czasie odbioru robót należy wykorzystać wyniki badań dokonanych przed przystąpieniem do robót i w trakcie ich wykonania oraz zapisy w dzienniku budowy dotyczące wykonanych robót.

Badania sprawdzające jakość wykonania robót murowych, według pkt. 4. Warunków technicznych wykonania i odbioru robót budowlanych, część A, zeszyt 3 „Konstrukcje murowe”, wydanie ITB-2006 r. oraz normy archiwalnej PN-68/B-10020:

Przy badaniach w czasie odbioru robót należy wykorzystać wyniki badań dokonanych przed przystąpieniem do robót i w trakcie ich wykonania oraz zapisy w dzienniku budowy dotyczące wykonanych robót.

- d) sprawdzenie zgodności z dokumentacją - powinno być przeprowadzone przez porównanie wykonanych konstrukcji z dokumentacją projektową, specyfikacją techniczną oraz ze zmianami naniesionymi w dokumentacji powykonawczej; sprawdzenia zgodności dokonuje się na podstawie oględzin zewnętrznych i pomiarów; pomiar długości i wysokości konstrukcji przeprowadza się z dokładnością do 10 mm; pomiar grubości murów i ościeży wykonuje się z dokładnością do 1 mm; za wynik należy przyjmować średnią arytmetyczną z pomiarów w trzech różnych miejscach,
- e) sprawdzenie prawidłowości wiązania elementów w murze, stykach i narożnikach - należy przeprowadzać przez oględziny w trakcie robót na zgodność z wymaganiami podanymi w pkt. 5. niniejszej specyfikacji,
- f) sprawdzenie grubości spoin i ich wypełnienia - należy przeprowadzać przez oględziny zewnętrzne i pomiar; pomiar dowolnie wybranego odcinka muru z dokładnością do 1 mm należy zawsze wykonać w przypadku murów licowych, natomiast w przypadku murów nielicowych - gdy na podstawie oględzin uznano, że grubość spoiny może być przekroczona; średnią grubość spoin poziomych należy obliczać przez odjęcie przeciętnej grubości elementu murowego od ilorazu wysokości zmierzonego odcinka muru (o wysokości co najmniej 1 m) i liczby warstw murowych; średnią grubość spoiny poziomej należy określać identycznie, mierząc poziomy odcinek muru; w przypadku różnic grubości poszczególnych spoin, sprawdzanie ich należy przeprowadzać oddzielnie, z dokładnością do 1 mm, na ściśle określonych odcinkach muru,
- g) sprawdzenie odchylenia powierzchni od płaszczyzny oraz prostoliniowości krawędzi muru - należy przeprowadzać przez przykładanie w dwóch prostopadłych do siebie kierunkach, w dowolnym miejscu powierzchni muru, oraz do krawędzi muru, łaty kontrolnej długości 2 m, a następnie przez pomiar z dokładnością do 1 mm wielkości przeswitu między łatą a powierzchnią lub krawędzią muru,

- h) sprawdzenie pionowości powierzchni i krawędzi muru - należy przeprowadzać z dokładnością do 1 mm; badanie można wykonać pionem murarskim i przymiarem z podziałką milimetrową,
- i) sprawdzenie poziomości warstw murowych - należy przeprowadzać przyrządami stosowanymi do takich pomiarów np. poziomnicą murarską i łątą kontrolną lub poziomnicą węzową, a przy budynkach o długości ponad 50 m niwelatorem,
- j) sprawdzenie kątów pomiędzy przecinającymi się płaszczyznami dwóch sąsiednich murów - należy przeprowadzać mierząc z dokładnością do 1 mm odchylenie (prześwit) przecinających się płaszczyzn od kąta przewidzianego w projekcie; odchylenie (prześwit) mierzy się w odległości 1 m od wierzchołka sprawdzanego kąta; badanie można przeprowadzać stalowym kątownikiem murarskim, łątą kontrolną i przymiarem z podziałką milimetrową, zmierzony prześwit nie powinien przekraczać wartości podanych w tablicy w niniejszej specyfikacji,
- k) sprawdzenie prawidłowości wykonania ścianek działowych, nadproży, przerw dylatacyjnych - należy przeprowadzać przez oględziny zewnętrzne i pomiar na zgodność z dokumentacją projektową i niniejszą specyfikacją techniczną,
- l) sprawdzenie liczby użytych wyrobów ułamkowych - należy przeprowadzać w trakcie robót przez oględziny i stwierdzenie zgodności z wymaganiami podanymi w pkt. 5.3. niniejszej specyfikacji technicznej,
- Wyniki badań powinny być porównane z wymaganiami podanymi w niniejszej specyfikacji technicznej i opisane w dzienniku budowy, protokole podpisanym przez przedstawicieli inwestora (zamawiającego) oraz wykonawcy.

WYMAGANIA DOTYCZĄCE PRZEDMIARU I OBMIARU ROBÓT

Ogólne zasady obmiaru robót podano w ST „Wymagania ogólne”.

SPOSÓB ODBIORU ROBÓT

Ogólne zasady odbioru robót podano w ST „Wymagania ogólne”.

Odbiór częściowy

Odbiór częściowy polega na ocenie ilości i jakości wykonanej części robót. Odbioru częściowego robót dokonuje się dla zakresu określonego w dokumentach umownych, według zasad jak przy odbiorze ostatecznym robót.

Celem odbioru częściowego jest wczesne wykrycie ewentualnych usterek w realizowanych robotach i ich usunięcie przed odbiorem końcowym.

Odbiór częściowy robót jest dokonywany przez inspektora nadzoru w obecności kierownika budowy.

Odbiór końcowy

Odbiór końcowy stanowi ostateczną ocenę rzeczywistego wykonania robót w odniesieniu do ich zakresu (ilości), jakości i zgodności z dokumentacją projektową.

Odbiór końcowy przeprowadza komisja powołana przez zamawiającego, na podstawie przedłożonych dokumentów, wyników badań oraz dokonanej oceny wizualnej.

Wykonawca robót obowiązany jest przedłożyć komisji następujące dokumenty:

- dokumentację projektową z naniesionymi zmianami dokonanymi w toku wykonywania robót,
- szczegółowe specyfikacje techniczne ze zmianami wprowadzonymi w trakcie wykonywania robót,
- dokumenty świadczące o dopuszczeniu do obrotu lub udostępnieniu na rynku krajowym bądź do jednostkowego zastosowania użytych materiałów i wyrobów budowlanych,
- instrukcje producentów dotyczące zastosowanych materiałów,
- wyniki badań laboratoryjnych i ekspertyz.

Roboty murowe powinny być odebrane, jeżeli wszystkie wyniki badań są pozytywne, a dostarczone przez wykonawcę dokumenty są kompletne i prawidłowe pod względem merytorycznym.

Jeżeli chociażby jeden wynik badań był negatywny roboty murowe nie powinny być przyjęte. W takim przypadku należy przyjąć jedno z następujących rozwiązań:

- jeżeli to możliwe należy ustalić zakres prac korygujących, usunąć niezgodności robót z wymaganiami określonymi w dokumentacji projektowej i niniejszej specyfikacji technicznej oraz przedstawić roboty murowe ponownie do odbioru,
 - jeżeli odchylenia od wymagań nie zagrażają bezpieczeństwu konstrukcji i użytkownika oraz trwałości elementów murowych zamawiający może wyrazić zgodę na dokonanie odbioru końcowego z jednoczesnym obniżeniem wartości wynagrodzenia w stosunku do ustaleń umownych,
 - w przypadku, gdy nie są możliwe podane wyżej rozwiązania wykonawca zobowiązany jest do usunięcia wadliwie wykonanych robót murowych, wykonania ich ponownie i powtórnego zgłoszenia do odbioru. W przypadku niekompletności dokumentów odbiór może być dokonany po ich uzupełnieniu.
 - Z czynności odbioru sporządza się protokół podpisany przez przedstawicieli zamawiającego i wykonawcy. Protokół powinien zawierać:
 - ustalenia podjęte w trakcie prac komisji,
 - ocenę wyników badań,
 - wykaz wad i usterek ze wskazaniem sposobu ich usunięcia,
 - stwierdzenie zgodności lub niezgodności wykonania robót murowych z zamówieniem.
- Protokół odbioru końcowego jest podstawą do dokonania rozliczenia końcowego pomiędzy Zamawiającym a Wykonawcą.

Odbiór po upływie okresu rękojmi i gwarancji

Celem odbioru po okresie rękojmi i gwarancji jest ocena stanu konstrukcji murowych po użytkowaniu w tym okresie oraz ocena wykonywanych w tym okresie ewentualnych robót poprawkowych, związanych z usuwaniem zgłoszonych wad.

Odbiór po upływie okresu rękojmi i gwarancji jest dokonywany na podstawie oceny wizualnej konstrukcji murowych, z uwzględnieniem zasad opisanych w pkt. „Odbiór końcowy” niniejszej specyfikacji.

PODSTAWA ROZLICZENIA ROBÓT

Ogólne ustalenia dotyczące podstawy rozliczenia robót podano w ST „Wymagania ogólne”.

Rozliczenie robót murowych będzie dokonywane etapami określonymi w umowie, po dokonaniu odbiorów częściowych robót.

Podstawy rozliczenia wykonanego i odebranego zakresu robót murowych

Podstawą płatności, z uwzględnieniem zapisów zawartych pomiędzy Wykonawcą a Zamawiającym w umowie o wykonanie robót, jest wykonana i odebrana ilość robót murowych wykonanych zgodnie z zapisami dokumentacji projektowej (rodzaj, klasa itp.). Przyjmuje się, że cena za te prace w przyjętej ofercie Wykonawcy w przypadku umowy ryczałtowej lub stawka jednostkowa w przypadku rozliczenia kosztorysowego obejmuje poza wykonaniem samych tynków wszystkie czynności niezbędne do ich zrealizowania, a w szczególności:

- przygotowanie stanowiska roboczego,
- dostarczenie do stanowiska roboczego materiałów, narzędzi i sprzętu,
- obsługę sprzętu,
- ustawienie i przestawienie drabin oraz lekkich rusztowań przestawnych umożliwiających wykonanie ścian działowych,
- zabezpieczenie robót wykonanych przed rozpoczęciem wznoszenia konstrukcji murowych przed zanieczyszczeniem i uszkodzeniem w trakcie wykonywania robót murowych,
- przygotowanie zapraw murarskich wykonywanych na miejscu budowy,
- ocenę prawidłowości wykonania robót poprzedzających wykonanie konstrukcji murowych,
- wymurowanie konstrukcji murowych,
- wykonanie naroży i styków ścian, bruzd oraz szczelin dylatacyjnych,
- wykonanie, sprawdzenie i odgruzowanie przewodów w trakcie robót,
- zamurowanie bruzd i przebieg po wykonaniu robót instalacyjnych,
- usunięcie wad i usterek oraz naprawienie uszkodzeń powstałych w czasie murowania,

- oczyszczenie miejsca pracy z materiałów zabezpieczających roboty wykonane przed rozpoczęciem wznoszenia konstrukcji murowych,
- usunięcie gruzu i innych pozostałości, resztek i odpadów materiałów w sposób podany w szczegółowej specyfikacji technicznej (opisać sposób usunięcia pozostałości i odpadów),
- likwidację stanowiska roboczego.

DOKUMENTY ODNIESIENIA

Normy

1. PN-EN 771-1 do 6+A1:2015-10	Grupa norm określających wymagania dotyczące elementów murowych (wersja angielska).
2. PN-EN 1015-10:2001 PN-EN 1015-10:2001/A1:2007	Metody badań zapraw do murów - Część 10: Określenie gęstości wysuszonej stwardniałej zaprawy (wersja angielska).
3. PN-EN 1015-11:2001 PN-EN 1015-11:2001/A1:2007	Metody badań zapraw do murów - Część 11: Określenie wytrzymałości na zginanie i ściskanie stwardniałej zaprawy (wersja angielska).
4. PN-EN 1015-17:2002 PN-EN 1015-17:2002/A1:2005	Metody badań zapraw do murów - Część 17: Określenie zawartości chlorków rozpuszczalnych w wodzie w świeżych zaprawach
5. PN-EN 1015-18:2003	Metody badań zapraw do murów - Część 18: Określenie współczynnika absorpcji wody spowodowanej podciąganiem kapilarnym stwardniałej zaprawy.
6. PN-EN 413-1:2011	Cement murarski - Część 1: Skład, wymagania i kryteria zgodności.
7. PN-EN 459-1:2015-06	Wapno budowlane - Część 1: Definicje, wymagania i kryteria zgodności (wersja angielska).
8. PN-EN 13139:2003	Kruszywa do zaprawy.
9. PN-EN 13139:2003/AC:2004	jw.
10. PN-EN 197-1:2012	Cement - Część 1: Skład, wymagania i kryteria zgodności dotyczące cementów powszechnego użytku.
11. PN-EN 197-2:2014-05	Cement - Część 2: Ocena zgodności.
12. PN-EN 1008:2004	Woda zarobowa do betonu - Specyfikacja pobierania próbek, badanie i ocena przydatności wody zarobowej do betonu, w tym wody odzyskanej z procesów produkcji betonu.
13. PN-EN 998-2:2016-12	Wymagania dotyczące zaprawy do murów - Część 2: Zaprawa murarska (wersja angielska).
14. PN-EN 1052-3:2004 PN-EN 1052-3:2004/A1:2009	Metody badań murów - Część 3: Określenie początkowej wytrzymałości muru na ścinanie
15. PN-EN 1443:2005	Kominy - Wymagania ogólne.
16. PN-EN 1457-1:2012	Kominy - Ceramiczne wewnętrzne przewody kominowe - Część 1: Przewody kominowe eksploatowane w stanie suchym - Wymagania i metody badań.
17. PN-EN 1457-2:2012	Kominy - Ceramiczne wewnętrzne przewody kominowe - Część 2: Przewody kominowe eksploatowane w stanie mokrym - Wymagania i metody badań.
18. PN-EN 845-1+A1:2016-10	Specyfikacja wyrobów dodatkowych do murów - Część 1: Kotwy, listwy kotwiące, wieszaki i wsporniki (wersja angielska).
19. PN-EN 845-2+A1:2016-10	Specyfikacja wyrobów dodatkowych do murów - Część 2: Nadproża (wersja angielska).
20. PN-EN 845-3+A1:2016-10	Specyfikacja wyrobów dodatkowych do murów - Część 3: Stalowe zbrojenie do spoin wspornych (wersja angielska).
21. PN-B-10104:2014-3	Wymagania dotyczące zapraw murarskich ogólnego przeznaczenia - Zaprawy o określonej składzie materiałowym, wytwarzane na miejscu budowy.

Inne dokumenty i instrukcje

Karty technologiczne, instrukcje i wytyczne producentów materiałów stosowanych do robót murowych.

SZCZEGÓŁOWA SPECYFIKACJA TECHNICZNA WYKONANIA I ODBIORU ROBÓT ODBUDOWA - REMONT BUDYNKU PLACÓWKI OPIEKUŃCZO-WYCHOWAWCZEJ SOCJALIZACYJNEJ DOM DZIECKA W KRASNYM POLU PO POWODZI

SST-06. Roboty tynkarskie

2. Część ogólna

2.1. Przedmiot SST

Przedmiotem niniejszej szczegółowej specyfikacji technicznej są wymagania dotyczące wykonania i odbioru tynków zewnętrznych i wewnętrznych.

2.2. Zakres stosowania SST

Szczegółowa specyfikacja techniczna jest stosowana jako dokument przetargowy i kontraktowy przy zlecaniu i realizacji robót wymienionych w pkt.1.1.

2.3. Zakres robót objętych SST

Roboty, których dotyczy specyfikacja, obejmują wszystkie czynności umożliwiające i mające na celu wykonanie tynków wewnętrznych po zamurowanych oknach studzienek piwnicznych oraz tynków na kominach.

2.4. Określenia podstawowe

Określenia podane w niniejszej SST są zgodne z obowiązującymi odpowiednimi normami.

2.5. Ogólne wymagania dotyczące robót.

Wykonawca robót jest odpowiedzialny za jakość ich wykonania oraz za zgodność z dokumentacją

projektową, SST i poleceniami Inspektora Nadzoru. Informacje ogólne zostały określone w ST 00

1.6.Kody CPV

Grupa robót - 45400000-1 Roboty wykończeniowe w zakresie obiektów budowlanych

Klasa robót - 45450000- 6 Roboty budowlane wykończeniowe pozostałe

Kategoria robót - 45453000 - 7 Roboty remontowe i renowacyjne

3. Materiały.

3.1. Informacje ogólne zostały określone w ST 00

2.2. Woda (PN-EN 1008:2004)

Do przygotowania zapraw stosować można każdą wodę zdatną do picia, oraz wodę z rzeki lub jeziora. Niedozwolone jest użycie wód ściekowych, kanalizacyjnych bagiennych oraz wód zawierających tłuszcze organiczne, oleje i muł.

2.3. Piasek (PN-EN 13139:2003)

2.3.1. Piasek powinien spełniać wymagania obowiązującej normy przedmiotowej, a w szczególności: nie zawierać domieszek organicznych, mieć frakcje różnych wymiarów, a mianowicie: piasek drobnoziarnisty 0,25-0,5 mm, piasek średnioziarnisty 0,5-1,0 mm, piasek gruboziarnisty 1,0-2,0 mm. Do spodnich warstw tynku należy stosować piasek gruboziarnisty, do warstw wierzchnich – średnioziarnisty. Do gładzi piasek powinien być drobnoziarnisty i przechodzić całkowicie przez sito o prześwicie 0,5 mm.

2.4. Gładzie gipsowe gr. 3 mm jednowarstwowe na stropach na podłożu z tynku,

2.5. Zaprawy budowlane cementowo-wapienne

- Marka i skład zaprawy powinny być zgodne z wymaganiami normy państwowej.
- Przygotowanie zapraw do robót murowych powinno być wykonywane mechanicznie.
- Zaprawę należy przygotować w takiej ilości, aby mogła być wbudowana możliwie wcześnie po jej przygotowaniu tj. ok. 3 godzin.
- Do zapraw tynkarskich należy stosować piasek rzeczny lub kopalniany.
- Do zapraw cementowo-wapiennych należy stosować cement portlandzki z dodatkiem żużla lub popiołów lotnych 25 i 35 oraz cement hutniczy 25 pod warunkiem, że temperatura otoczenia w ciągu 7 dni od chwili zużycia zaprawy nie będzie niższa niż +5°C.
- Do zapraw cementowo-wapiennych należy stosować wapno sucho gaszone lub gaszone w postaci ciasta wapiennego otrzymanego z wapna niegaszonego, które powinno tworzyć jednolitą i jednobarwną masę, bez grudek niegaszonego wapna i zanieczyszczeń obcych. Skład objętościowy zapraw należy dobierać doświadczalnie, w zależności od wymaganej marki zaprawy oraz rodzaju cementu i wapna.

2.6. Preparaty gruntujące

4. Sprzęt

4.1. Informacje ogólne zostały określone w ST 00

4.2. Roboty można wykonać przy użyciu dowolnego typu sprzętu.

5. Transport

5.1. Informacje ogólne zostały określone w ST 00

5.2. Materiały i elementy mogą być przewożone dowolnymi środkami transportu. Podczas transportu materiały i elementy konstrukcji powinny być zabezpieczone przed uszkodzeniami lub utratą stateczności.

6. Wykonanie robót

6.1. Informacje ogólne zostały określone w ST 00

6.2. Ogólne zasady wykonywania tynków i gładzi

Przed przystąpieniem do wykonywania robót tynkowych powinny być zakończone wszystkie roboty stanu surowego, roboty instalacyjne podtynkowe - zamurwane przebiecia i bruzdy. Tynki należy wykonywać w temperaturze nie niższej niż $+5^{\circ}\text{C}$ pod warunkiem, że w ciągu doby nie nastąpi spadek poniżej 0°C . W niższych temperaturach można wykonywać tynki jedynie przy zastosowaniu odpowiednich środków zabezpieczających, zgodnie z „Wytycznymi wykonywania robót budowlano-montażowych w okresie obniżonych temperatur”. Zaleca się chronić świeżo wykonane tynki zewnętrzne w ciągu pierwszych dwóch dni przed nasłonecznieniem dłuższym niż dwie godziny dziennie.

6.3. Przygotowanie podłoży

6.3.1. Spoiny w murach ceglanych.

W ścianach przewidzianych do tynkowania nie należy wypełniać zaprawą spoin przy zewnętrznych licach na głębokości 5-10 mm. Bezpośrednio przed tynkowaniem podłoże należy oczyścić z kurzu szczotkami oraz usunąć plamy z rdzy i substancji tłustych. Plamy z substancji tłustych można usunąć przez zmycie 10% roztworem szarego mydła lub przez wypalenie lampą benzynową. Nadmiernie suchą powierzchnię podłoża należy zwilżyć wodą.

6.4. Wykonywania tynków trójwarstwowych

5.4.1. Tynk trójwarstwowy powinien być wykonany z obrzutki, narzutu i gładzi. Narzut tynków wewnętrznych należy wykonać według pasów i listew kierunkowych.

5.4.2. Gładź należy nanosić po związaniu warstwy narzutu, lecz przed jej stwardnieniem. Podczas zacierania warstwy gładzi powinna być mocno dociskana do warstwy narzutu. Należy stosować zaprawy cementowo-wapienne – w tynkach nie narażonych na zawilgocenie o stosunku 1:1:4,

- w tynkach narażonych na zawilgocenie oraz w tynkach zewnętrznych o stosunku 1:1:2.
mm/m.

6.5. Gładzie gipsowe

Gładź gipsową stosuje się do wykonania prac wewnątrz pomieszczeń jako ostateczną warstwę wykończeniową. Gładź Gipsowa jest plastyczna i łatwa w obróbce. Charakteryzuje się wydłużonym czasem wiązania i dobrą przyczepnością do podłoża. Gładzi Gipsowej nie stosuje się na podłożach drewnianych, metalowych i z tworzyw sztucznych. Powierzchnia wykonana gładzią gipsową jest idealnym podłożem do malowania lub tapetowania. c) Masa szpachlowa do wykonywania gładzi gipsowych produkt powinien być białą masą szpachlową, przeznaczoną do wykonywania gładzi gipsowych oraz do wypełniania ubytków na powierzchniach ścian i sufitów. Masa szpachlowa powinna mieć możliwość zastosowania na typowych podłożach mineralnych, takich jak beton, gazobeton, gips, tynki cementowe, cementowo-wapienne i gipsowe oraz nadawać się do stosowania wewnątrz pomieszczeń, przy czym grubość pojedynczej warstwy nie może przekroczyć 2 mm. Produkt ma być gotową, suchą mieszanką, produkowaną na bazie mączki anhydrytowej, wypełniaczy wapiennych oraz dodatków modyfikujących nowej generacji. Parametry techniczne powinny pozwolić na uzyskanie powierzchni o dużej gładkości, stanowiącej doskonałe podłoże pod malowanie. Parametry techniczne masy szpachlowej: przyczepność: min. 0,50MPa; gęstość w stanie suchym: ok. 1,1 g/cm³, max. grubość jednej warstwy: 2mm. d) Emulsja do gruntowania i wzmacniania podłoży budowlanych pod kleje, gładzie, tynki, posadzki emulsja powinna być jest impregnatem przeznaczonym do gruntowania i wzmacniania wszystkich nasiąkliwych, nadmiernie chłonnych i osłabionych podłoży, w tym wykonanych z betonu, gazobetonu, płyt cementowych, gipsowych i gipsowo-kartonowych, tynków gipsowych, cementowych i cementowo-wapiennych. Emulsja powinna być doskonałym środkiem do przygotowania podłoża przed wykonaniem tynku, posadzki, podkładu podłogowego, gładzi szpachlowej, itp. Emulsja powinna być impregnatem do gruntowania produkowanym jako gotowa do użycia wodna dyspersja najwyższej jakości żywicy akrylowej. Emulsja powinna wnikać silnie w głąb podłoża, powodując jego wzmocnienie i ujednolnienie parametrów całej gruntowanej

powierzchni. Emulsja winna regulować proces chłonności podłoża i zapobiegać odciąganiu nadmiernej ilości wody z wykonywanych na nim warstw, np. gładzi szpachlowych. Emulsja powinna poprawiać warunki wiązania zapraw i przyczyniać się do osiągnięcia przez nie zakładanych 4 parametrów technicznych, w tym przyczepności. Parametry techniczne emulsji: użytkowanie powierzchni: po 24 godzinach, gęstość emulsji: 1,0 g/cm³.

5.4.3. Kryteria oceny jakości i odbioru

- sprawdzenie zgodności z dokumentacją techniczną,
- sprawdzenie odbiorów międzyoperacyjnych podłoża i materiałów,
- sprawdzenie dokładności spoin wg normy PN-72/B-06190.

7. Kontrola jakości

7.1. Informacje ogólne zostały określone w ST 00

7.2. Zaprawy

W przypadku gdy zaprawa wytwarzana jest na placu budowy, należy kontrolować jej markę i konsystencję w sposób podany w obowiązującej normie. Wyniki odbiorów materiałów i wyrobów powinny być każdorazowo wpisywane do dziennika budowy.

8. Obmiar robót

8.1. Informacje ogólne zostały określone w ST 00

8.2. Jednostką obmiarową robót jest m². Ilość robót określa się na podstawie projektu z uwzględnieniem zmian zaaprobowanych przez Inspektora Nadzoru i sprawdzonych w naturze.

9. Odbiór robót

9.1. Informacje ogólne zostały określone w ST 00

9.2. Odbiór podłoża

Odbiór podłoża należy przeprowadzić bezpośrednio przed przystąpieniem do robót tynkowych. Podłoże powinno być przygotowane zgodnie z wymaganiami w pkt. 5.2.1. Jeżeli odbiór podłoża odbywa się po dłuższym czasie od jego wykonania, należy podłoże oczyścić i zmyć wodą.

9.3. Odbiór tynków

8.3.1. Ukształtowanie powierzchni, krawędzie przecięcia powierzchni oraz kąty dwuścienne powinny być zgodne z dokumentacją techniczną.

8.3.2. Dopuszczalne odchylenia powierzchni tynku kat. III od płaszczyzny i odchylenie krawędzi od linii prostej – nie większe niż 3 mm i w liczbie nie większej niż 3 na całej długości łaty kontrolnej 2 m.

Odchylenie powierzchni i krawędzi od kierunku: pionowego – nie większe niż 2 mm na 1 m i ogółem nie więcej niż 4 mm w pomieszczeniu, poziomego – nie większe niż 3 mm na 1 m i ogółem nie więcej niż 6 mm na całej powierzchni między przegrodami pionowymi (ściany, belki itp.).

8.3.3. Niedopuszczalne są następujące wady:

wykwity w postaci nalotu wykryształizowanych na powierzchni tynków roztworów soli przenikających z podłoża, pilśni itp., trwałe ślady zacieków na powierzchni, odstawanie, odparzenia i pęcherze wskutek niedostatecznej przyczepności tynku do podłoża.

10. Podstawa płatności

10.1. Informacje ogólne zostały określone w ST 00

9.2. Płaci się za ustaloną ilość m² powierzchni ściany wg ceny jednostkowej, która obejmuje:

- przygotowanie zaprawy,
- dostarczenie materiałów i sprzętu,
- ustawienie i rozbiórkę rusztowań,
- umocowanie i zdjęcie listew tynkarskich,
- siatkowanie bruzd,
- obsadzenie krutek wentylacyjnych i innych drobnych elementów,
- reperacje tynków po dziurach i hakach,
- oczyszczenie miejsca pracy z resztek materiałów.
- uporządkowanie miejsca pracy.

11. Przepisy związane

11.1. Informacje ogólne zostały określone w ST 00

11.2. Normy

PN-85/B-04500 Zaprawy budowlane. Badania cech fizycznych i wytrzymałościowych.

PN-70/B-10100 Roboty tynkowe. Tynki zwykłe. Wymagania i badania przy odbiorze.

PN-EN 1008:2004 Woda zarobowa do betonu. Specyfikacja. Pobieranie próbek.

PN-EN 459-1:2003 Wapno budowlane.

PN-EN 13139:2003 Kruszywa do zaprawy.

**SZCZEGÓŁOWA SPECYFIKACJA TECHNICZNA WYKONANIA I ODBIORU ROBÓT
ODBUDOWA - REMONT BUDYNKU PLACÓWKI OPIEKUŃCZO-WYCHOWAWCZEJ
SOCJALIZACYJNEJ DOM DZIECKA W KRASNYM POLU PO POWODZI**

SST-07. Roboty malarskie

1. Część ogólna

1.1. Przedmiot SST.

Przedmiotem niniejszej szczegółowej specyfikacji technicznej są wymagania dotyczące wykonania i odbioru robót malarskich wewnętrznych i zewnętrznych.

1.2. Zakres stosowania SST.

Szczegółowa specyfikacja techniczna jest stosowana jako dokument przetargowy i kontraktowy przy zlecaniu i realizacji robót wymienionych w pkt. 1.1.

1.3. Zakres robót objętych SST.

Roboty, których dotyczy specyfikacja, obejmują wszystkie czynności umożliwiające i mające na celu wykonanie następujących robót malarskich:

1.4. Określenia podstawowe.

Określenia podane w niniejszej SST są zgodne z obowiązującymi odpowiednimi normami.

1.5. Ogólne wymagania dotyczące robót.

Wykonawca robót jest odpowiedzialny za jakość ich wykonania oraz za zgodność z dokumentacją projektową, SST i poleceniami Inspektora Nadzoru. Informacje ogólne zostały określone w ST 00

1.6. Kody CPV

Grupa robót - 45400000 - 1 Roboty wykończeniowe w zakresie obiektów budowlanych

Klasa robót - 45450000-6 Roboty budowlane wykończeniowe, pozostałe

Kategoria robót - 45453000 - 7 Roboty remontowe i renowacyjne

a) ROBOTY MALARSKIE ZEWNĘTRZNE

2. Materiały

2.1. Informacje ogólne zostały określone w ST 00

- farba gruntująca - akrylowa pod tynki mineralne
- baza - wodna dyspersja żywicy syntetycznych z wypełniaczami mineralnymi
- gęstość - ok. 1,5 kg/dm³
- temperatura stosowania - od +5°C do +25°C
- czas schnięcia - ok. 3 godz
 - powłoka malarska – farba silikonowa, lub równoważna, hydrofobowa, paroprzepuszczalna:
 - reakcja na ogień - B-s1, d0 wg PN-EN 13501-1
 - zabezpieczona formułą Bio Protect
 - posiadająca pozwolenie Ministra Zdrowia na obrót produktem biobójczym
 - odporność powłoki malarskiej na szorowanie ≥ 5000 cykli wg PN-C-81913
 - odczyn pH - ok. 9
 - połysk - G3 wg PN-EN 1062-1
 - opór dyfuzyjny dla pary wodnej $S_d(m) \leq 0,10$ wg PN-EN 1062-1
 - przepuszczalność wody $W_d - W_2$ wg PN-EN 1062-1
 - przenikanie pary wodnej $V_1 \geq 350$ [g/(m²*d)] wg Pn-EN 1062-1

3. Sprzęt

3.1. Informacje ogólne zostały określone w ST 00

3.2. Roboty można wykonać przy użyciu pędzli lub aparatów natryskowych.

4. Transport

4.1. Informacje ogólne zostały określone w ST 00

4.2. Materiały do robót objętych niniejszą specyfikacją powinny być transportowane zgodnie kartą katalogową wyrobu.

5. Wykonanie robót

5.1. Informacje ogólne zostały określone w ST 00

Wszystkie elementy występujące na elewacji - skrzynki, balustrady, poręcze, itp. należy pomalować. Podłoże należy odpowiednio przygotować - oczyścić powierzchnię do stopnia wymaganego

przez stosowaną do malowania farbę i odtłuścić; stopnie czystości powierzchni określa norma PN – 8501; elementy zabezpieczyć poprzez 2-krotne pokrycie i pomalowanie farbami wodoodpornymi, nie ulegającymi zmydleniu i odpornymi na kwasy i alkalia – np. farby chlorokauczukowe; jako podkład zastosować produkty na spoiwie chlorokauczukowym, alkidowym lub ftalowym; nakłada się je pędzlem lub za pomocą natrysku, przynajmniej w dwóch warstwach o łącznej grubości 0,04 mm, co odpowiada zużyciu 0,15-0,20 l/m²; wierzchniego pokrycia farbą lub emalią należy dokonać niezwłocznie, gdy tylko podkład wyschnie, gdyż jego porowata struktura nie jest odporna na długotrwałe oddziaływanie czynników atmosferycznych. Elementy metalowe w kolorze szarym RAL 9007 lub zbliżonym.

5.1. Przygotowanie podłoża

5.1.1. Podłoże posiadające drobne uszkodzenia powierzchni powinny być, naprawione przez wypełnienie ubytków zaprawą cementowo-wapienną. Powierzchnie powinny być oczyszczone z kurzu i brudu, wystających drutów, nacieków zaprawy itp. Odstające tynki należy odbić, a rysy poszerzyć i ponownie wypełnić zaprawą cementowo-wapienną.

5.1.2. Powierzchnie metalowe powinny być oczyszczone, odtłuszczone zgodnie z wymaganiami normy PNISO 8501-1:1996, dla danego typu farby podkładowej.

5.2. Gruntowanie.

5.2.1. Przy malowaniu farbą wapienną wymalowania można wykonywać bez gruntowania powierzchni.

5.2.2. Przy malowaniu farbami emulsyjnymi do gruntowania stosować farbę emulsyjną tego samego rodzaju z jakiej ma być wykonana powłoka lecz rozcieńczoną wodą w stosunku 1:3-5.

5.2.3. Przy malowaniu farbami olejnymi i syntetycznymi powierzchnie gruntować pokostem.

5.2.4. Przy malowaniu farbami krzemianowymi powierzchnię należy zagruntować odpowiednio dobranym płynem gruntującym

5.3. Wykonywania powłok malarskich

5.3.1. Powłoki z farb emulsyjnych i krzemianowych powinny być niezmywalne, przy stosowaniu środków myjących i dezynfekujących. Powłoki powinny dawać aksamitno-matowy wygląd powierzchni. Barwa powłok powinna być jednolita, bez smug i plam. Powierzchnia powłok bez uszkodzeń, smug, plam i śladów pędzla.

5.3.2. Powłoki z farb i lakierów olejnych i syntetycznych powinny mieć barwę jednolitą zgodną ze wzorcem, bez smug, zacieków, uszkodzeń, zmarszczeń, pęcherzy, plam i zmiany odcienia. Powłoki powinny mieć jednolity połysk. Przy malowaniu wielowarstwowym należy na poszczególne warstwy stosować farby w różnych odcieniach.

6. Kontrola jakości

6.1. Informacje ogólne zostały określone w ST 00

6.2. Powierzchnia do malowania.

Kontrola stanu technicznego powierzchni przygotowanej do malowania powinna obejmować:

- sprawdzenie wyglądu powierzchni,
- sprawdzenie wsiąkliwości,
- sprawdzenie wyschnięcia podłoża,
- sprawdzenie czystości,

Sprawdzenie wyglądu powierzchni pod malowanie należy wykonać przez oględziny zewnętrzne.

Sprawdzenie wsiąkliwości należy wykonać przez spryskiwanie powierzchni przewidzianej pod malowanie kilku kroplami wody. Ciemniejsza plama zwilżonej powierzchni powinna nastąpić nie wcześniej niż po 3 s.

6.3. Roboty malarskie.

6.3.1. Badania powłok przy ich odbiorach należy przeprowadzić po zakończeniu ich wykonania:

- dla farb emulsyjnych nie wcześniej niż po 7 dniach,
- dla pozostałych nie wcześniej niż po 14 dniach.

6.3.2. Badania przeprowadza się przy temperaturze powietrza nie niższej od +5°C przy wilgotności powietrza mniejszej od 65%.

6.3.3. Badania powinny obejmować:

- sprawdzenie wyglądu zewnętrznego,
- sprawdzenie zgodności barwy ze wzorcem,
- dla farb olejnych i syntetycznych: sprawdzenie powłoki na zarysowanie i uderzenia, sprawdzenie elastyczności i twardości oraz przyczepności zgodnie z odpowiednimi normami państwowymi.

Jeśli badania dadzą wynik pozytywny, to roboty malarskie należy uznać za wykonane prawidłowo. Gdy którekolwiek z badań dało wynik ujemny, należy usunąć wykonane powłoki częściowo lub całkowicie i wykonać powtórnie.

7. Obmiar robót

7.1. Informacje ogólne zostały określone w ST 00

7.2. Jednostką obmiarową robót jest m² powierzchni zamalowanej wraz z przygotowaniem do malowania podłoża, przygotowaniem farb, ustawieniem i rozebraniem rusztowań lub drabin malarskich oraz uporządkowaniem stanowiska pracy. Ilość robót określa się na podstawie projektu z uwzględnieniem zmian zaaprobowanych przez Inżyniera i sprawdzonych w naturze.

8. Odbiór robót

8.1. Informacje ogólne zostały określone w ST 00

8.2. Roboty podlegają warunkom odbioru według zasad podanych poniżej.

8.3. Odbiór podłoża

8.3.1. Zastosowane do przygotowania podłoża materiały powinny odpowiadać wymaganiom zawartym w normach państwowych lub świadectwach dopuszczenia do stosowania w budownictwie. Podłoże, posiadające drobne uszkodzenia powinno być naprawione przez wypełnienie ubytków zaprawą cementowo-wapienną do robót tynkowych lub odpowiednią szpachlówką. Podłoże powinno być przygotowane zgodnie z wymaganiami w pkt. 5.2.1. Jeżeli odbiór podłoża odbywa się po dłuższym czasie od jego wykonania, należy podłoże przed gruntowaniem oczyścić.

8.4. Odbiór robót malarskich

8.4.1. Sprawdzenie wyglądu zewnętrznego powłok malarskich polegające na stwierdzeniu równomiernego rozłożenia farby, jednolitego natężenia barwy i zgodności ze wzorcem producenta, braku prześwitu i dostrzegalnych skupisk lub grudek nieroztartego pigmentu lub wypełniaczy, braku plam, smug, zacieków, pęcherzy odstających płatów powłoki, widocznych okiem śladów pędzla itp., w stopniu kwalifikującym powierzchnię malowaną do powłok o dobrej jakości wykonania.

8.4.2. Sprawdzenie odporności powłoki na wycieranie polegające na lekkim, kilkakrotnym potarciu jej powierzchnią miękką, wełnianą lub bawełnianą szmatką kontrastowego koloru.

8.4.3. Sprawdzenie odporności powłoki na zarysowanie.

8.4.4. Sprawdzenie przyczepności powłoki do podłoża polegające na próbie poderwania ostrym narzędziem powłoki od podłoża.

8.4.5. Sprawdzenie odporności powłoki na zmywanie wodą polegające na zwilżaniu badanej powierzchni powłoki przez kilkakrotne potarcie mokrą miękką szczotką lub szmatką. Wyniki odbiorów materiałów i robót powinny być każdorazowo wpisywane do dziennika budowy.

9. Podstawa płatności

9.1. Informacje ogólne zostały określone w ST 00

9.2. Płaci się za ustaloną ilość m² powierzchni zamalowanej wg ceny jednostkowej wraz z przygotowaniem do malowania podłoża, przygotowaniem farb, ustawieniem i rozebraniem rusztowań lub drabin malarskich oraz uporządkowaniem stanowiska pracy. Ilość robót określa się na podstawie projektu z uwzględnieniem zmian zaaprobowanych przez Inżyniera i sprawdzonych w naturze.

10. Przepisy związane

10.1. Informacje ogólne zostały określone w ST 00

10.2. Normy

PN-EN 1008:2004 Woda zarobowa do betonu. Specyfikacja i pobieranie próbek.

PN-70/B-10100 Roboty tynkowe. Tynki zwykłe. Wymagania i badania przy odbiorze.

PN-62/C-81502 Szpachlówki i kity szpachlowe. Metody badań.

PN-EN 459-1:2003 Wapno budowlane.

PN-C-81901:2002 Farby olejne i alkidowe

PN-C-81914:2002 Farby dyspersyjne stosowane wewnątrz.

b) ROBOTY MALARSKIE WEWNĘTRZNE

1. Przedmiot i zakres robót objętych ST

Specyfikacja dotyczy wykonania powłok malarskich w pomieszczeniach 109, 110, 111 zlokalizowanych na pierwszym piętrze budynku, wg opisu jak niżej:

- gruntowanie oczyszczonego podłoża emulsją gruntującą,
- dwukrotne malowanie sufitów farbami akrylowymi,
- przygotowanie podłoża ścian do robót malarskich poprzez zmycie i oczyszczenie z kurzu i brudu,
- wykonanie drobnych napraw tynków,
- gruntowanie podłoża emulsją gruntującą,
- dwukrotne malowanie ścian wewnętrznych farbami ceramicznymi. - przygotowanie podłoża - wykonanie powłok malarskich.

Przedmiotem specyfikacji jest określenie wymagań odnośnie właściwości materiałów wykorzystywanych do robót malarskich, wymagań i sposobów oceny podłoży, wymagań dotyczących wykonania powłok malarskich wewnętrznych oraz ich odbiorów.

2. Ogólne wymagania dotyczące robót

Wykonawca robót jest odpowiedzialny za jakość ich wykonania, specyfikacjami technicznymi i poleceniami Inspektora.

Wymagania dotyczące właściwości materiałów

Wszystkie materiały do wykonania robót malarskich powinny odpowiadać wymaganiom zawartym w dokumentach odniesienia (normach, aprobaty technicznych).

3. Materiały do malowania wewnątrz obiektów budowlanych.

Do malowania powierzchni wewnątrz obiektów można stosować:

- farby dyspersyjne odpowiadające wymaganiom normy PN-C-81914:2002,
- farby olejne, ftalowe, ftalowe modyfikowane i ftalowe kopolimeryzowane styrenowe odpowiadające wymaganiom normy PN-C-81901:2002,
- emalie olejno-żywiczne, ftalowe, ftalowe modyfikowane i ftalowe kopolimeryzowane styrenowe odpowiadające wymaganiom normy PN-C-81607:1998,
- farby na spoiwach:
 - żywicznych rozpuszczalnikowych innych niż olejne i ftalowe,
 - żywicznych rozcieńczalnych wodą,
 - mineralnych bez lub z dodatkami modyfikującymi w postaci ciekłej lub suchych mieszanek do zarobienia wodą,
 - mineralno-organicznych jedno- lub kilkuskładnikowe do rozcieńczania wodą, które powinny odpowiadać wymaganiom aprobat technicznych,
- lakiery wodorozcieńczalne odpowiadające wymaganiom normy PN-C-81802:2002,
- lakiery na spoiwach żywicznych rozpuszczalnikowych innych niż olejne i ftalowe, które powinny odpowiadać wymaganiom aprobat technicznych,
- środki gruntujące, które powinny odpowiadać wymaganiom aprobat technicznych.

Do malowania powierzchni ścian należy zastosować farby ceramiczne

Właściwości wyrobu:

połysk wg PNC 81914:2002: mat

lepkość, Brookfield RVT, 20°C, min [mPas]: 4500

odporność na szorowanie wg PN EN 13300: klasa 1

odporność na szorowanie wg PNC 81914:2002: rodzaj 1

czas schnięcia powłoki w temp. 23±2°C, przy wilgotności wzgl. 50±5%, stopień 3, najwyżej [h]: 3

Materiały pomocnicze

Materiały pomocnicze do wykonywania robót malarskich to:

rozcieńczalniki, w tym: woda, terpentyna, benzyna do lakierów i emalii, spirytus denaturowany, inne rozcieńczalniki przygotowane fabrycznie,

środki do odtłuszczania, mycia i usuwania zanieczyszczeń podłoża,

środki do likwidacji zacieków i wykwitów, - kity i masy szpachlowe do naprawy podłoża.

Wszystkie ww. materiały muszą mieć własności techniczne określone przez producenta lub odpowiadające wymaganiom odpowiednich aprobat technicznych bądź PN.

4. Woda

Do przygotowania farb zarabianych wodą należy stosować wodę odpowiadającą wymaganiom normy PN-EN 1008:2004

Bez badań laboratoryjnych może być stosowana tylko wodociągowa woda pitna.

Niedozwolone jest użycie wód ściekowych, kanalizacyjnych, wód zawierających tłuszcze organiczne, oleje.

5. Warunki przyjęcia na budowę materiałów i wyrobów do robót malarskich

Materiały i wyroby do robót malarskich mogą być przyjęte na budowę, jeśli spełniają następujące warunki:

- są zgodne z ich wyszczególnieniem i charakterystyką podaną w dokumentacji i specyfikacji technicznej (szczegółowej),
- są właściwie opakowane, firmowo zamknięte (bez oznak naruszenia zamknięć) i oznakowane (pełna nazwa wyrobu, ewentualnie nazwa handlowa oraz symbol handlowy wyrobu),
- spełniają wymagane właściwości wskazane odpowiednimi dokumentami odniesienia,
- producent dostarczył dokumenty świadczące o dopuszczeniu do obrotu i powszechnego lub jednostkowego zastosowania wyrobów oraz karty techniczne (katalogowe) wyrobów lub firmowe wytyczne (zalecenia) stosowania wyrobów.

6. Warunki przechowywania materiałów i wyrobów do robót malarskich

Materiały i wyroby do robót malarskich powinny być przechowywane i magazynowane zgodnie z instrukcją producenta oraz wymaganiami odpowiednich dokumentów odniesienia tj. norm bądź aprobat technicznych.

Pomieszczenie magazynowe do przechowywania materiałów i wyrobów opakowanych powinno być kryte, suche oraz zabezpieczone przed zawilgoceniem, opadami atmosferycznymi, przemarznięciem i przed działaniem promieni słonecznych.

Wyroby malarskie konfekcjonowane powinny być przechowywane w oryginalnych, zamkniętych opakowaniach w temperaturze powyżej +5°C a poniżej +35°C.

7. Wymagania dotyczące sprzętu, maszyn i narzędzi

Do wykonywania robót malarskich należy stosować:

- szczotki o sztywnym włosiu lub druciane do czyszczenia podłoża,
- szpachle i pace metalowe lub z tworzyw sztucznych,
- pędzle i wałki,
- mieszadła napędzane wiertarką elektryczną oraz pojemniki do przygotowania kompozycji składników farb,
- agregaty malarskie ze sprężarkami,
- drabiny i rusztowania.

8. Wymagania dotyczące transportu

Transport materiałów do robót malarskich w opakowaniach nie wymaga specjalnych urządzeń i środków transportu.

W czasie transportu należy zabezpieczyć przewożone materiały w sposób wykluczający ich zawilgocenie i uszkodzenie opakowań. W przypadku dużych ilości materiałów zalecane jest przewożenie ich na paletach i użycie do załadunku oraz rozładunku urządzeń mechanicznych.

9. Wymagania dotyczące wykonania robót

Do wykonywania robót malarskich można przystąpić po całkowitym zakończeniu poprzedzających robót budowlanych oraz po przygotowaniu i kontroli podłoża pod malowanie a także kontroli materiałów.

Wewnątrz budynku pierwsze malowanie ścian i sufitów można wykonywać po:

- całkowitym ukończeniu robót instalacyjnych, tj. wodociągowych, kanalizacyjnych, centralnego ogrzewania, gazowych, elektrycznych, z wyjątkiem założenia urządzeń sanitarnych (biały montaż) oraz armatury oświetleniowej (gniazdka, wyłączniki itp.),
- wykonaniu podłóży pod wykładziny podłogowe,
- ułożeniu podłóg drewnianych, tzw. białych,
- całkowitym dopasowaniu i wyregulowaniu stolarki, lecz przed oszkleniem okien itp., jeśli stolarka nie została wykończona fabrycznie.

Drugie malowanie można wykonywać po:

- wykonaniu tzw. białego montażu,
- ułożeniu posadzek (z wyjątkiem wykładzin dywanowych i wykładzin z tworzyw sztucznych) z przybiciem listew przyściennych i cokołów,

Wymagania dotyczące podłóży pod malowanie

Tynki zwykłe

- Nowe niemalowane tynki powinny odpowiadać wymaganiom określonym w szczegółowej specyfikacji technicznej dla robót tynkowych. Wszelkie uszkodzenia tynków powinny być usunięte przez wypełnienie odpowiednią zaprawą i zatarte do równej powierzchni. Powierzchnia tynków powinna być pozbawiona zanieczyszczeń (np. kurzu, rdzy, tłuszczu, wykwitów solnych).
- Tynki malowane uprzednio farbami powinny być oczyszczone ze starej farby i wszelkich wykwitów oraz odkurzone i umyte wodą. Po umyciu powierzchnia tynków nie powinna wykazywać śladów starej farby ani pyłu po starej powłoce malarskiej. Uszkodzenia tynków należy naprawić odpowiednią zaprawą, zalecaną przez producenta wyrobów malarskich.
- Wystające lub widoczne nieusuwalne elementy metalowe powinny być zabezpieczone antykorozyjnie.
- Elementy metalowe przed malowaniem powinny być oczyszczone ze zgorzeliny, rdzy, pozostałości zaprawy, gipsu oraz odkurzone i odtłuszczone.

Wykonanie robót malarskich wewnętrznych

Wewnętrzne roboty malarskie można rozpocząć, kiedy podłóży spełniają wymagania podane w pkt. 5.3. Prace malarskie należy prowadzić zgodnie z instrukcją producenta farb.

Wymagania dotyczące powłok malarskich

- Wymagania w stosunku do powłok z farb dyspersyjnych Powłoki z farb dyspersyjnych powinny być:
 - niezmywalne przy stosowaniu środków myjących i dezynfekujących, odporne na tarcie na sucho i na szorowanie oraz na reemulgację (psucie się składników raz otwartego pojemnika farby),
 - aksamitno-matowe lub posiadać nieznaczny połysk,
 - jednolitej barwy, równomierne, bez smug, plam, zgodne ze wzorcem producenta i dokumentacją projektową,
 - bez uszkodzeń, prześwitów podłóży, śladów pędzla,
 - bez złuszczeń, odstawania od podłóży oraz widocznych łączeń i poprawek,
 - bez grudek pigmentów i wypełniaczy ulegających rozcieraniu.

Dopuszcza się chropowatość powłoki odpowiadającą rodzajowi faktury pokrywanego podłóży.

Wymagania w stosunku do powłok z farb na rozpuszczalnikowych spoiwach żywicznych oraz farb na spoiwach żywicznych rozcieńczalnych wodą.

Powłoki te powinny być:

- odporne na zmywanie wodą ze środkiem myjącym, tarcie na sucho i na szorowanie,
- bez uszkodzeń, smug, plam, prześwitów i śladów pędzla,
- zgodne ze wzorcem producenta i dokumentacją projektową w zakresie barwy i połysku.

Dopuszcza się chropowatość powłoki odpowiadającą rodzajowi faktury pokrywanego podłoża. Przy jednowarstwowej powłoce malarskiej dopuszczalne są nieznaczne miejscowe prześwity podłoża.

Nie dopuszcza się w tego rodzaju powłokach:

- spękań,
- łuszczenia się powłok,
- odstawania powłok od podłoża.

10. Badania materiałów

Farby i środki gruntujące użyte do malowania powinny odpowiadać normom. Bezpośrednio przed użyciem należy sprawdzić:

- czy dostawca dostarczył dokumenty świadczące o dopuszczeniu do obrotu i powszechnego lub jednostkowego zastosowania wyrobów używanych w robotach malarskich,
- terminy przydatności do użycia podane na opakowaniach,
- wygląd zewnętrzny farby w każdym opakowaniu.

11. Badania w czasie odbioru robót

Badania w czasie odbioru robót przeprowadza się celem oceny czy spełnione zostały wszystkie wymagania dotyczące wykonanych robót malarskich, w szczególności w zakresie:

- zgodności z dokumentacją projektową, specyfikacją techniczną (szczegółową) wraz z wprowadzonymi zmianami naniesionymi w dokumentacji powykonawczej,
- jakości zastosowanych materiałów i wyrobów,
- prawidłowości przygotowania podłoża,
- jakości powłok malarskich.

12. WYMAGANIA DOTYCZĄCE PRZEDMIARU I OBMiaru ROBÓT

Obmiar robót będzie określać faktyczny zakres wykonywanych robót, zgodnie z umową.

13. Jednostki obmiarowe

Jednostkami obmiarowymi robót są jednostki miar dla przedmiotowych czynności technologicznych, zgodnie z przyjętymi podstawami nakładów kosztorysowych. Ilość jednostek obmiarowych robót określa się na podstawie przedmiaru robót.

Jednostką obmiaru jest metr kwadratowy [m²].

14. Sposób odbioru robót

Odbiór końcowy stanowi ostateczną ocenę rzeczywistego wykonania robót w odniesieniu do ich zakresu (ilości), jakości i zgodności z dokumentacją, wytycznymi Zamawiającego.

Odbiór ostateczny przeprowadza komisja powołana przez zamawiającego, na podstawie przedłożonych dokumentów, wyników badań oraz dokonanej oceny wizualnej.

Protokół odbioru końcowego jest podstawą do dokonania rozliczenia końcowego pomiędzy Zamawiającym a Wykonawcą.

15. Podstawa rozliczenia robót

Podstawę rozliczania robót malarskich stanowi kosztorys powykonawczy, sporządzony na podstawie obmiaru rzeczywistej ilości wykonanych prac.

16. Dokumenty odniesienia

- **Normy**

PN-EN 13300:2002 Farby i lakiery - Wodne wyroby lakierowe i systemy powłokowe na wewnętrzne ściany i sufity - Klasyfikacja.
PN-C-81914:2002 Farby dyspersyjne stosowane wewnątrz.

- **Ustawy**

Ustawa z dnia 16 kwietnia 2004 r. o wyrobach budowlanych (Dz.U.2021.0.1213 t.j.).

Ustawa z dnia 30 sierpnia 2002 r. o systemie oceny zgodności (Dz.U.2021.1344 t.j.).

Ustawa z dnia 7 lipca 1994 r. Prawo budowlane (Dz.U.2021.2351 t.j).

Ustawa z dnia 25 lutego 2011 r. o substancjach chemicznych i ich mieszaninach (Dz.U. 2011 nr 63 poz. 322).

UWAGA:

Rozwiązania materiałowo-wykończeniowe należy uzgadniać z Zamawiającym na każdym etapie prac remontowych. Wykonawca jest zobowiązany każdorazowo uzyskać akceptację Zamawiającego.

SZCZEGÓŁOWA SPECYFIKACJA TECHNICZNA WYKONANIA I ODBIORU ROBÓT ODBUDOWA - REMONT BUDYNKU PLACÓWKI OPIEKUŃCZO-WYCHOWAWCZEJ SOCJALIZACYJNEJ DOM DZIECKA W KRASNYM POLU PO POWODZI

SST-08. Roboty okładzinowe

Część ogólna

- **Przedmiot SST**

Przedmiotem niniejszej szczegółowej specyfikacji technicznej są wymagania dotyczące wykonania i odbioru okładzin ściennych wykonanych z płytek ceramicznych w pomieszczeniach higieniczno-sanitarnych i kuchennych.

- **Zakres stosowania ST**

Szczegółowa specyfikacja techniczna jest stosowana jako dokument przetargowy i kontraktowy przy zlecaniu i realizacji robót wymienionych w pkt. 1.1.

- **Zakres robót objętych ST**

Roboty, których dotyczy specyfikacja, obejmują wszystkie czynności umożliwiające wykonanie okładzin ściennych wewnętrznych, mających cel ochronny, lub dekoracyjny, wykonanych z płytek ceramicznych.

- **Określenia podstawowe**

Określenia podstawowe w niniejszej ST są zgodne z obowiązującymi odpowiednimi normami.

- **Ogólne wymagania dotyczące robót**

Wykonawca robót jest odpowiedzialny za jakość ich wykonania oraz za zgodność z dokumentacją projektową ST i poleceniami Inspektora nadzoru.

- **Wymogi formalne**

Roboty posadzkarskie powinny być zlecone przedsiębiorstwu mającemu właściwe doświadczenie w realizacji tego typu robót i gwarantującemu właściwą jakość wykonania. Roboty powinny być wykonywane zgodnie z przepisami bhp i p.poż.

- **Warunki organizacyjne**

Przed przystąpieniem do robót wykonawcy, oraz nadzór techniczny winny się dokładnie zaznajomić z całością dokumentacji technicznej, oraz z projektem organizacji robót, wykonanym przez Inżyniera robót. Wszelkie ewentualne niejasności w sprawach technicznych należy wyjaśnić z autorami poszczególnych opracowań przed przystąpieniem do robót.

Jakiegolwiek zmiany w dokumentacji technicznej mogą być dokonywane w trakcie wykonawstwa, tylko po uzyskaniu akceptacji Inspektora nadzoru, a w przypadku zmian dotyczących zasadniczych elementów lub rozwiązań projektowych należy uzyskać dodatkową akceptację projektantów. Okładziny wewnętrzne można wykonywać po upływie 4 miesięcy od zakończenia stanu surowego budynku.

- **MATERIAŁY**

Zastosowanym materiałem na okładziny wewnętrzne płytki ceramiczne szklwione o dowolnych wymiarach uzgodnionych z inwestorem. Płytki ceramiczne szklwione, przeznaczone na okładziny wewnętrzne, powinny mieć gładką i lśniąco powierzchnię licową a stronę montażową chropawą żeberkowaną. Nasiąkliwość płytek nie powinna przekraczać 14%. Do mocowania okładzin będą stosowane kleje.

- **SPRZĘT**

Roboty można wykonać przy użyciu dowolnego sprzętu, odpowiedniego dla danego rodzaju robót, zaakceptowanego przez Inspektora nadzoru.

• TRANSPORT I SKŁADOWANIE

Płytki okładzinowe pakowane są w kartony lub zafoliowane pakiety, i dostarczane na paletach. Należy składować je w pomieszczeniach zamkniętych, suchych, w dodatnich temperaturach, na równej i mocnej, poziomej posadzce. Do przewozu zaleca się stosowanie samochodów krytych plandeką, z otwieranymi burtami, przewożone płytki należy zabezpieczyć przed przesunięciem.

Klejów przeznaczonych do wykonywania okładzin ściennych nie należy transportować i przechowywać w temperaturze poniżej 5°C.

• WYKONANIE ROBÓT

Wykonawca przedstawi Inspektora nadzoru do akceptacji harmonogram robót uwzględniający wszystkie warunki, w jakich roboty będą wykonywane.

Opis ogólny

Płytki do wykonania okładzin wewnętrznych będą mocowane na kleju, na dokładnie wyrównanym podłożu. Ściany powinny być czyste i odkurzone, a ewentualne ubytki wyrównane zaprawą cementową. Ściany z płyt gipsowo-kartonowych należy zagruntować rozrzedzonym klejem. Płytki zostaną ułożone do wys. 2,00 m. Układanie płytek rozpoczyna się od wyznaczenia rozmieszczenia płytek. Rozplanowanie płytek powinno być symetryczne względem otworów drzwiowych i okiennych. Przycinanie płytek należy ograniczyć do minimum. Układanie rozpoczyna się od najniższego pasa płytek na ścianie, opierając je na łatach drewnianych. Klej nanosi się na całą powierzchnię płytki warstwą gr. 1-1,5 mm.

Grubość spoin powinna wynosić ok. 2 mm. Narożniki okładzin należy wykończyć listewkami z pvc w kolorze harmonizującym z barwą okładziny. Po ułożeniu okładzinę należy wyspoinować i po stwardnieniu zmyć.

• KONTROLA JAKOŚCI ROBÓT

Sprawdzeniu jakości robót związanych z licowaniem ścian wewnętrznych płytkami ceramicznymi podlegają wszystkie fazy i procesy technologiczne w trakcie ich prowadzenia. W trakcie wykonywania robót oraz po ich zakończeniu należy dokonać kontroli zwracając szczególną uwagę na:

- sprawdzenie materiałów na podstawie zapisów w Dzienniku Budowy i innych dokumentów stwierdzających zgodność użytych materiałów z powołanymi normami oraz niniejszą SST,
- sposób nałożenia kleju
- sprawdzenie szerokości fugi
- wszelkie zabrudzenia i resztki kleju należy natychmiast usunąć
- sprawdzenie czy odchylenie krawędzi płytek od pionu i poziomu nie jest większe niż 2mm/m
- sprawdzenie czy powierzchnia okładziny od płaszczyzny nie jest większa niż 2 mm na długości łaty dwumetrowej

• OBMIAR ROBÓT

Jednostką obmiarową robót okładzinowych jest 1 m².

• ODBIÓR ROBÓT

• Odbiór elementów i akcesoriów.

Przed rozpoczęciem wykonania okładzin ściennych należy sprawdzić atestację płytek, oraz ich jakość pod względem stopnia zwichrowania, odchyłek wymiarów, jednolitości kolorów.

• Odbiór końcowy.

Podczas odbioru należy sprawdzić m.in.:

atestację i zaświadczenia o jakości dostarczonych materiałów

- zachowanie dopuszczalnych tolerancji wymiarowych (odchylenie krawędzi płytek od kierunku poziomego lub pionowego nie powinno być większe niż 2 mm! m, odchylenie powierzchni od płaszczyzny nie większe niż 2 mm na długości łaty dwumetrowej)
- grubość warstw mocujących (podkładu lub kleju) powiązanie okładziny z podłożem
- sprawdzenie prawidłowego wykonania spoin na stykach płytek, dopuszczalne odchylenie 1mm
- jednolitości barwy płytek;

• PODSTAWA PŁATNOŚCI

Roboty okładzinowe płatne są wg obmiaru na podstawie ceny jednostkowej, która zawiera:

- przygotowanie powierzchni podłoża

- sortowanie płytek
- ułożenie płytek na kleju z przycięciem
- obrobienie wnęk, ościeży itp.
- spoinowanie powierzchni oblicowanej
- oczyszczenie i zmycie płytek
- naprawę licowania po robotach pomocniczych

• **PRZEPISY ZWIĄZANE**

Polskie normy:

- PN-EN ISO 10545-14:1999 Płytki i płyty ceramiczne Oznaczanie odporności na palenie
- PN-EN ISO 10545-15:1999 Płytki i płyty ceramiczne Oznaczanie uwalnianego ołowiu i kadmu z płytek szklonych
- PN-EN ISO 10545-1:1999 Płytki i płyty ceramiczne Pobieranie próbek i warunki odbioru 10"7
- PN-EN ISO 10545-2:1999 Płytki i płyty ceramiczne Oznaczanie wymiarów i sprawdzanie jakości powierzchni
- PN-EN ISO 10545-3:1999 Płytki i płyty ceramiczne Oznaczanie nasiąkliwości wodnej, porowatości otwartej, gęstości względnej pozornej oraz gęstości całkowitej - PN-EN ISO 10545-4:1999 Płytki i płyty ceramiczne Oznaczanie wytrzymałości na zginanie i siły łamiącej
- PN-EN ISO 10545-5:1999 Płytki i płyty ceramiczne Oznaczanie odporności na uderzenie metodą pomiaru współczynnika odbicia
- PN-EN ISO 10545-10:1999 Płytki i płyty ceramiczne Oznaczanie rozszerzalności wodnej
- PN-EN ISO 10545-12:1999 Płytki i płyty ceramiczne Oznaczanie mrozoodporności - PN-EN ISO 10545-13:1999 Płytki i płyty ceramiczne Oznaczanie odporności chemicznej
- PN-EN 104:1997 Płytki i płyty ceramiczne podłogowe i ściennie Oznaczanie odporność na szok termiczny
- PN-90/B-1 2031 Płytki ceramiczne ściennie szklone
- PN-87/B-1 2038/05 Metody badań płytek ceramicznych Oznaczanie wytrzymałość na zginanie
- PN-EN 155:1996 Płytki i płyty ceramiczne Oznaczanie rozszerzalności wodnej przez gotowanie Płytki nieszkliwione
- PN-EN 100:1993 Płytki i płyty ceramiczne Oznaczanie wytrzymałości na zginanie
- PN-EN 103:1994 Płytki i płyty ceramiczne Oznaczanie cieplnej rozszerzalności liniowej -
- PN-EN 101:1994 Płytki i płyty ceramiczne Oznaczanie twardości powierzchni wg skali Mohsa
- PN-EN 105:1993 Płytki i płyty ceramiczne podłogowe i ściennie Oznaczanie odporność na pęknięcia włoskowate. Płytki szklone
- PN-EN 154:1996 Płytki i płyty ceramiczne Oznaczanie odporności na ścieranie powierzchni Płytki szklone
- PN-EN 163:1994 Płytki i płyty ceramiczne Pobieranie próbek i warunki odbioru
- PN-EN 87:1994 Płytki i płyty ceramiczne ściennie i podłogowe Definicje, klasyfikacja właściwości i znakowanie
- PN-EN 98:1996 Płytki i płyty ceramiczne Oznaczanie wymiarów i sprawdzanie jakości powierzchni
- PN-EN 1308:1999 Kleje do płytek Oznaczanie poślizgu
- PN-EN 1322:1999 Kleje do płytek Definicje i terminologia
- PN-EN 1323:1999 Kleje do płytek Płyta betonowa do badań
- PN-EN 1324:1999 Kleje do płytek Oznaczanie wytrzymałości na ścinanie dla klejów dyspersyjnych
- PN-EN 1346:1999 Kleje do płytek Oznaczanie czasu otwartego
- PN-EN 1347:1999 Kleje do płytek Oznaczanie zwilżalności
- PN-EN ISO 10545-7:2000 Płytki i płyty ceramiczne Oznaczanie odporności na ścieranie powierzchni płytek szklonych
- PN-EN ISO 10545-16:2001 Płytki i płyty ceramiczne Oznaczanie małych różnic barwy
- PN-EN 1 2004:2002/A1 :2003 Kleje do płytek Definicje i wymagania techniczne

UWAGA:

Rozwiązania materiałowo-wykończeniowe należy uzgadniać z Zamawiającym na każdym etapie prac remontowych. Wykonawca jest zobowiązany każdorazowo uzyskać akceptację Zamawiającego.

SZCZEGÓŁOWA SPECYFIKACJA TECHNICZNA WYKONANIA I ODBIORU ROBÓT ODBUDOWA - REMONT BUDYNKU PLACÓWKI OPIEKUŃCZO-WYCHOWAWCZEJ SOCJALIZACYJNEJ DOM DZIECKA W KRASNYM POLU PO POWODZI

SST-09. Roboty przygotowawcze i rozbiórkowe

1. Część ogólna

1.1. Przedmiot SST

Przedmiotem niniejszej szczegółowej specyfikacji technicznej są wymagania dotyczące wykonania i odbioru robót przygotowawczych i rozbiórkowych.

1.2. Zakres stosowania SST

Szczegółowa specyfikacja techniczna jest stosowana jako dokument przetargowy i kontraktowy przy zlecaniu i realizacji robót wymienionych w pkt. 1.1.

1.3. Zakres robót objętych SST

Roboty, których dotyczy specyfikacja obejmują wszystkie czynności umożliwiające i mające na celu wykonanie rozbiórek występujących w obiekcie. W zakres tych robót wchodzi rozebranie studzienek piwnicznych, demontaż istniejącej warstwy ocieplenia, demontaż istniejącej stolarki okiennej i drzwiowej oraz obróbek blacharskich, prace porządkowe, rozbiórka wewnętrznych ścian działowych w obrębie pomieszczeń higieniczno-sanitarnych na I piętrze.

1.4. Określenia podstawowe

Określenia podane w niniejszej SST są zgodne z obowiązującymi odpowiednimi normami i wytycznymi.

1.5. Ogólne wymagania dotyczące robót

Wykonawca robót jest odpowiedzialny za jakość wykonania robót, ich zgodność z dokumentacją projektową, SST i poleceniami Inspektora Nadzoru.

Informacje ogólne zostały określone w ST 00

1.6. Kody CPV

Grupa robót - 45100000-8 Przygotowanie terenu pod budowę

Klasa robót - 45110000-1 Roboty w zakresie burzenia i rozbiórki obiektów budowlanych, roboty ziemne

Kategoria robót - 45111000-8 Roboty w zakresie burzenia, roboty ziemne

2. Materiały

2.1. Informacje ogólne zostały określone w ST 00

2.2. Dla robót objętych niniejszą specyfikacją materiały nie występują.

3. Sprzęt

3.1. Informacje ogólne zostały określone w ST 00

Do rozbiórek robót objętych niniejszą specyfikacją może być użyty dowolny sprzęt.

4. Transport

4.1. Informacje ogólne zostały określone w ST 00

4.2. Transport materiałów z rozbiórki środkami transportu. Przewożony ładunek zabezpieczyć przed spadaniem i przesuwaniem.

5. Wykonanie robót

5.1. Informacje ogólne zostały określone w ST 00

5.2. Roboty przygotowawcze

Przed przystąpieniem do robót rozbiórkowych należy:

- teren ogrodzić i oznakować zgodnie z wymogami BHP,
- zamontować tymczasowe zasilanie placu budowy oraz pozostałe media niezbędne do wykonania robót.

5.3. Roboty rozbiórkowe

Roboty prowadzić zgodnie z rozporządzeniem Ministra Infrastruktury z dnia 06.02.2003 r. (Dz.U. Nr 47 poz. 401) w sprawie bezpieczeństwa i higieny pracy podczas wykonywania robót budowlanych.

5.3.1. Obiekty kubaturowe.

Ściany studzienek oraz ściany działowe w toaletach rozebrać ręcznie lub mechanicznie. Materiały posegregować i odnieść lub odwieźć na miejsce składowania.

- Elementy ślusarki o ile zostaną zakwalifikowane przez właściciela obiektu do odzysku wykuć z otworów, oczyścić, i składować.

- Powstały po rozbiórce wykop zasypać gruntem piaszczystym zagęszczanym warstwami.
- Teren splantować i oczyścić z resztek materiałów.
- Powstałe śmieci i odpady należy utylizować w uprawnionych do tego jednostkach.

6. Kontrola jakości robót

6.1. Informacje ogólne zostały określone w ST 00

6.2. Wymagania dla robót rozbiórkowych podano w punktach 5.1. do 5.3.

7. Obmiar robót

7.1. Informacje ogólne zostały określone w ST 00

7.2. Jednostkami obmiarowymi są:

- demontaż istniejącej stolarki okiennej i drzwiowej, obróbek blacharskich,
- odwiezienie materiałów z rozbiórki - m³
- koszty utylizacji - t

8. Odbiór robót

8.1. Informacje ogólne zostały określone w ST 00

8.2. Wszystkie roboty objęte niniejszą specyfikacją podlegają zasadom odbioru robót zanikających.

9. Podstawa płatności

9.1. Informacje ogólne zostały określone w ST 00

9.2. Płaci się za roboty wykonane zgodnie z wymaganiami podanymi w punkcie 5 i odebrane przez Inżyniera mierzone w jednostkach podanych w punkcie 7.

10. Uwagi szczegółowe

10.1. Informacje ogólne zostały określone w ST 00

10.2. Projekt budowlano-wykonawczy

SZCZEGÓŁOWA SPECYFIKACJA TECHNICZNA WYKONANIA I ODBIORU ROBÓT ODBUDOWA - REMONT BUDYNKU PLACÓWKI OPIEKUŃCZO-WYCHOWAWCZEJ SOCJALIZACYJNEJ DOM DZIECKA W KRASNYM POLU PO POWODZI

SST-10. Wymiana instalacji odgromowej

1. Część ogólna.

1.1. Przedmiot zamówienia

Przedmiotem zamówienia jest remont budynku placówki opiekuńczo-wychowawczej socjalizacyjnej Dom Dziecka w Krasnym Polu po powodzi.

1.2. Przedmiot i zakres robót budowlanych objętych specyfikacją.

Przedmiotem robót jest wymiana instalacji odgromowej.

1.3. Wyszczególnienie i opis prac towarzyszących i robót tymczasowych i prac towarzyszących.

- demontaż istniejących zwodów pionowych
- zamontowanie rur osłonowych montaż zwodów pionowych ze złączami kontrolnymi

1.4. Informacje o terenie budowy zawierające wszystkie niezbędne dane istotne z punktu widzenia prowadzenia robót.

1.5. Organizacja robót budowlanych

Wykonawca jest odpowiedzialny za prawidłową organizację robót budowlanych zapewniając warunki pozwalające na nieprzerwane korzystanie z obiektu i terminową realizację zlecenia. Wykonawca przedstawi harmonogram robót do akceptacji przez Zamawiającego i Dyrektora obiektu.

Roboty wymiany uziomu otokowego winny zostać zsynchronizowane z pozostałymi robotami projektowanymi na obiekcie.

1.6. Zabezpieczenie interesów osób trzecich.

Wykonawca zobowiązany jest do zapewnienia dojazdu do sąsiednich posesji i prowadzenia robót w sposób nie uciążliwy dla właścicieli sąsiednich posesji.

1.7. Ochrona środowiska

Wykonawca jest obowiązany prowadzić roboty zgodnie normami i przepisami zapewniającymi ochronę środowiska. Utylizacja odpadów i gruzu zostanie przeprowadzona na koszt Wykonawcy.

1.8. Zaplecze dla potrzeb Wykonawcy.

Wykonawca określi potrzeby związane z urządzeniem zaplecza placu budowy. O ile zajdzie konieczność korzystania z obiektów lub urządzeń Zamawiającego, protokolarnie zostaną określone zasady korzystania z obiektów i mediów oraz wielkość i sposób rozliczenia. Wykonawca wykona zaplecze budowy na koszt własny.

1.9. Warunki bezpieczeństwa pracy.

Wykonawca jest obowiązany prowadzić roboty zgodnie z warunkami bezpieczeństwa pracy i zapewnić na koszt własny. Informacje ogólne zostały określone w ST 00

1.10. Kody CPV

Grupa robót - 45300000 - 0 Roboty instalacyjne w budynkach

Klasa robót - 453310000- 3 Roboty instalacyjne elektryczne

Kategoria - 45312311- 0 Roboty instalacji piorunochronnej

2. Wymagania dotyczące właściwości wyrobów budowlanych oraz niezbędne wymagania związane z ich przechowywaniem, transportem, warunkami dostawy, składowaniem i kontrolą jakości – poszczególne wymagania odnosi się do postanowień norm.

2.1. Informacje ogólne zostały określone w ST 00

2.2. Zalecenia ogólne.

Materiały zastosowane do wykonania robót objętych niniejszą specyfikacją powinny odpowiadać normom i przepisom.

2.3. Bednarka.

Bednarka FeZn 25x4.

2.4. Drut na przewody odprowadzające
Minimalna średnica przewodów 8mm. Drut okrągły ocynkowany

2.5. Złącza kontrolne

Złącza kontrolne w puszkach POH 28cm.

2.6. Rury.

Rury winidurkowe o średnicy wewnętrznej min. 20mm

3. Wymagania dotyczące sprzętu i maszyn niezbędnych lub zalecanych do wykonania robót budowlanych zgodnie z założoną jakością.

3.1. Informacje ogólne zostały określone w ST 00

3.2. Do wykonywania robót objętych niniejszą specyfikacją można używać dowolnego sprzętu.

4. Wymagania dotyczące środków transportu.

4.1 Informacje ogólne zostały określone w ST 00

4.2. Środki transportu powinny zapewniać dostarczenie materiałów na plac budowy w sposób zapewniający spełnienie wymagań zawartych w niniejszej specyfikacji oraz w kartach katalogowych produktów.

5. Wymagania dotyczące wykonania robót budowlanych z podaniem sposobu wykończenia poszczególnych elementów, tolerancji wymiarowych, szczegółów technologicznych oraz niezbędne informacje dotyczące odcinków robót budowlanych, przerw i ograniczeń, a także wymagania specjalne.

5.1. Informacje ogólne zostały określone w ST 00

5.2. Uziom otokowy na głębokości minimalnej 80cm i w odległości minimalnej 1,0m od obiektu. Pozostałe wymagania wg PN i innych dokumentów odniesienia.

6. Opis działań związanych z kontrolą, badaniami oraz odbiorem wyrobów i robót budowlanych w nawiązaniu do dokumentów odniesienia.

6.1. Informacje ogólne zostały określone w ST 00

6.2. Badania przed przystąpieniem do robót.

Przed przystąpieniem do robót wykonawca powinien sprawdzić czy przeznaczone do zastosowania materiały mają wymagane atesty, deklaracje zgodności z aprobatą techniczną.

6.3. Badania w czasie robót.

W czasie prowadzenia robót należy sprawdzić:

- głębokość ułożenia uziomu otokowego
- pomiar rezystancji uziemienia,
- sprawdzenie odchyłek wg PN lub innych dokumentów odniesienia

7. Wymagania dotyczące przedmiaru i obmiaru robót.

7.1. Informacje ogólne zostały określone w ST 00

7.2. Jednostki przedmiaru i obmiaru według poszczególnych pozycji przedmiaru robót.

8. Opis sposobu odbioru robót budowlanych.

8.1. Informacje ogólne zostały określone w ST 00

8.2. Odbiorowi podlega ilość, jakość i wartość wykonanych robót.

Przedmiotem odbioru ostatecznego może być tylko całość robót wykonanych na obiekcie. Roboty uznaje się za wykonane zgodnie z dokumentacją projektową i wymaganiami inspektora nadzoru inwestorskiego, jeżeli wszystkie pomiary i badania z zachowaniem tolerancji wg pkt.6 dały wyniki pozytywne.

9. Podstawa płatności.

9.1. Informacje ogólne zostały określone w ST 00

9.2. Wymiana przewodów odprowadzających.

Cena wymiany 1m przewodów według odpowiednich pozycji przedmiaru robót obejmuje:

- demontaż istniejących przewodów odprowadzających,
- zamontowanie rur winidurkowych na ścianach budynku,
- przeciągnięcie przewodów odprowadzających przez rury winidurkowe,
- zamontowanie przewodów odprowadzających z bednarki na ścianach budynku,
- zamontowanie złączy kontrolnych,

- połączenie przewodów,

9.3. Wykonanie uziomu otokowego wokół budynku.

Cena wykonania uziomu otokowego wokół budynku obejmuje.

- ułożenie przewodu w wykopie przeznaczonym do wykonywania izolacji termicznej fundamentów,
- połączenie przewodów,
- pomiary rezystancji uziemienia.

10. Dokumenty odniesienia.

10.1. Informacje ogólne zostały określone w ST 00

10.2. Projekt budowlany termomodernizacji budynku

SZCZEGÓŁOWA SPECYFIKACJA TECHNICZNA WYKONANIA I ODBIORU ROBÓT ODBUDOWA - REMONT BUDYNKU PLACÓWKI OPIEKUŃCZO-WYCHOWAWCZEJ SOCJALIZACYJNEJ DOM DZIECKA W KRASNYM POLU PO POWODZI

SST-11. Instalacje elektryczne

1. Wstęp

1.1. Przedmiot SST

Przedmiotem niniejszej szczegółowej specyfikacji technicznej są wymagania dotyczące wykonania i odbioru prac w zakresie instalacji elektrycznej, w tym wymiany żarówek tradycyjnych na żarówki typu LED, wymiany opraw oświetleniowych oraz montaż gniazd wtykowych i łączników zgodnie projektem remontu.

1.2. Zakres stosowania SST

Szczegółowa specyfikacja techniczna jest stosowana jako dokument przetargowy i kontraktowy przy zlecaniu i realizacji robót wymienionych w pkt. 1.1.

1.3. Zakres robót objętych SST

Roboty, których dotyczy specyfikacja, obejmują wszystkie czynności umożliwiające i mające na celu

1.4. Określenia podstawowe

Określenia podane w niniejszej SST są zgodne z obowiązującymi odpowiednimi normami.

1.5. Ogólne wymagania dotyczące robót

Wykonawca robót jest odpowiedzialny za jakość ich wykonania oraz za zgodność z dokumentacją projektową, SST i poleceniami Inspektora Nadzoru

2. Materiały

Wg specyfikacji projektowej. Dopuszcza się zastosowanie co najmniej równoważnych urządzeń za zgodą i akceptacją Projektanta, Inspektora Nadzoru i Inwestora.

Składowanie materiałów

Materiały dostarczone na plac budowy należy przechowywać w pomieszczeniach zamkniętych i suchych.

Wymagania szczegółowe dotyczące materiałów

Odbiór materiałów na budowie.

Urządzenia dostarczane na budowę przez wykonawcę powinny być dopuszczone do obrotu i powszechnego stosowania, posiadać świadectwo jakości, wymagane atesty, karty gwarancyjne, protokoły odbioru technicznego.

Dostarczone na miejsce budowy urządzenia należy sprawdzić pod względem kompletności i zgodności z danymi wytwórcy i wymaganiami określonymi w dokumentacji oraz przeprowadzić oględziny stanu.

W przypadku stwierdzenia wad lub nasuwających się wątpliwości mogących mieć wpływ na jakość robót, materiały należy przed ich wbudowaniem poddać badaniom określonym przez dozór techniczny.

Składowanie materiałów na budowie.

Składowanie materiałów powinno odbywać się zgodnie z zaleceniami producentów, w warunkach zapobiegających zniszczeniu, uszkodzeniu lub pogorszeniu się właściwości technicznych. Należy zachować wymagania wynikające ze specjalnych właściwości materiałów oraz wymagania w zakresie bezpieczeństwa przeciwpożarowego.

Do budowy zostaną wykorzystane następujące materiały główne:

- Żarówki typu LED E27 o mocy 10W, 25W,
- żarówki typu halogen LED GU10 o mocy 8W montowane na szynoprzewodach,
- żarówki typu świetlówka LED G13 o mocy 18W montowane w oprawach kasetonowych z rastrem,
- żarówki typu świetlówka LED G13 o mocy 31W montowane w oprawach nastropowych,
- łączniki IP20, IP44
- gniazda wtykowe 230V/PE IP20, IP44
- przewody oświetleniowe YDYpżo 3x1,5 mm² 450/750V
- przewody gniazd wtykowych YDYpżo 3x2,5 mm² 450/750V.

Żarówki powinny mieć barwę ciepłą białą o temperaturze barwowej 2700-3500K. Wymianie nie podlega istniejąca instalacja oświetlenia ewakuacyjnego. Poszczególne pomieszczenia są wyposażone indywidualnie w obwody oświetleniowe.

Zgodnie z normą natężenie oświetlenia powinno wynosić:

- pomieszczenia biurowe i pokoje 500 lx,
- korytarze i ciągi komunikacyjne 100 lx,
- sanitariaty, toalety 200 lx,
- pomieszczenia zaplecza 100 lx,
- schody i klatki schodowe 150 lx.

3. Sprzęt

Roboty związane z montażem opraw oświetleniowych można wykonać ręcznie lub przy użyciu dowolnego typu sprzętu ręcznego i elektronarzędzi. Szczególne wymagania dotyczące sprzętu:

- Wykonawca powinien używać tylko takiego sprzętu i maszyn które gwarantują właściwą realizację robót. Sprzęt musi być zaakceptowany przez Inspektora Nadzoru.
- Do obsługi sprzętu powinni być zatrudnieni pracownicy posiadający odpowiednie kwalifikacje i staż pracy.
- Zastosowanie sprzętu powinno wynikać z technologii prowadzenia robót.

4. Transport

Transport dowolnymi środkami transportu. Szczególne wymagania dotyczące transportu:

- Urządzenia transportowe powinny być przystosowane do transportowanych materiałów. Przewożone materiały powinny być układane zgodnie z warunkami transportu określonymi przez wytwórcę, oraz zabezpieczone przed ich przemieszczaniem podczas transportu.
- Materiały powinny być przechowywane w pomieszczeniach zamkniętych i suchych.

5. Wykonanie robót

5.1. Układanie przewodów

Trasowanie

Przy wytyczaniu trasy należy uwzględnić konstrukcje budynku oraz bezkolizyjność z innymi instalacjami i urządzeniami.

Trasa powinna przebiegać wzdłuż linii prostych - równoległych i prostopadłych.

Trasa prowadzenia instalacji musi uwzględnić rozmieszczenie odbiorników oraz instalacji nieelektrycznych, takie jak technologiczne, wodno-kanalizacyjne, grzewcze itp., aby uniknąć skrzyżowań i niedozwolonych zbliżeń między tymi instalacjami.

Trasa przebiegu musi być łatwo dostępna do konserwacji lub remontów.

Trasowanie powinno uwzględnić miejsca mocowania konstrukcji wsporczych instalacji. Należy przestrzegać utrzymania jednakowych wysokości mocowania wsporników i odległości między punktami podparcia.

Instalacje elektryczne na uchwytych (wspornikach)

Instalacja ta obejmuje ułożenie przewodów i montaż osprzętu na konstrukcji sufitu podwieszonego.

Montaż konstrukcji wsporczych i uchwytów.

Na przygotowanej wg p. 5.2.1. trasie należy mocować konstrukcje wsporcze

(płaskownik perforowany) i uchwyty przewidziane do ułożenia na nich instalacji elektrycznych (bez względu na rodzaj instalacji elementy te powinny zostać zamocowane do podłoża w sposób trwały, uwzględniający warunki lokalne i technologiczne, w jakich dana instalacja będzie pracować oraz sam rodzaj instalacji). Odległość między uchwytami nie może być większa niż 0,5m.

Układanie przewodów.

Na zainstalowanych wspornikach i uchwytach należy układać przewody kabelkowe wielożyłowe typu YDY/750V. Zaleca się aby odległość między miejscami zamocowania lub zawieszenia nie przekroczyła 0,4m przy zawieszeniu poziomym lub pochyłym pod kątem 30° dla w/w przewodów.

- Rozstawienie punktów zamocowań powinno być takie, aby odległości między nimi ze względów estetycznych były jednakowe, a mocowania znajdowały się w pobliżu sprzętu i osprzętu, do

którego dany przewód jest wprowadzany oraz aby zwisy przewodów między zamocowaniami nie były widoczne.

- Łączenie przewodów i kabli, podejścia i przyłączenia odbiorników należy wykonać zgodnie z punktem 5.6.

Instalacje wykonane pod tynkiem.

Trasowanie.

Trasowanie należy wykonać zgodnie z wymogami podanymi w punkcie 1

5.2. Mocowanie puszek

- Puszki należy osadzić (przed ich tynkowaniem) w sposób trwały. Należy wykonać ślepe otwory w cegle, a następnie na zaprawie wapienno-cementowej osadzić puszki.
- Puszki po ich zamontowaniu należy przykryć pokrywami montażowymi.

5.3. Kucie bruzd, układanie i mocowanie przewodów.

- Bruzdy należy dostosować do średnicy układanych przewodów z uwzględnieniem rodzaju i grubości tynku.
- Łuki i zgięcia przewodów powinny być łagodne.
- Podłoże do układania przewodów powinno być gładkie.
- Przewody należy mocować za pomocą specjalnych uchwytów.
- Do puszek należy wprowadzać tylko te przewody, które wymagają łączenia w puszcze; pozostałe przewody należy prowadzić obok puszek.
- Przed tynkowaniem końce przewodów należy ukryć w puszcze, a puszki zabezpieczyć przed zatynkowaniem. Warstwa tynku powinna mieć grubość co najmniej 5 mm.

5.4. Przejścia przez ściany i stropy

Wszystkie przejścia obwodów instalacji elektrycznych przez ściany i stropy muszą być chronione przed uszkodzeniami.

Przejścia wyżej wymienione muszą być wykonane w przepustach rurowych z rur z tworzywa sztucznego o odpowiednim przekroju (RB22).

Obwody instalacji elektrycznych przechodzące przez podłogi muszą być chronione przed uszkodzeniami do wysokości bezpiecznej. Jako osłony można stosować rury stalowe lub rury z tworzyw sztucznych.

Przygotowanie końców żył i łączenie przewodów.

5.5. Montaż opraw oświetleniowych.

Montaż osprzętu.

Liczba, rozmieszczenie i konstrukcja opraw została dobrana ze względu na następujące parametry:

- natężenie oświetlenia,
- równomierność oświetlenia,
- stopień zabezpieczenia przed oślnieniem.

W sieci oświetlenia podstawowego wewnętrznego zastosowano napięcie 230V względem ziemi. Do obwodu oświetlenia danej fazy należy przyłączyć nie więcej niż 30 opraw z lampami fluorescencyjnymi.

Obwody oświetlenia podstawowego, wewnętrznego zabezpieczyć nadprądowym B 6A lub 10A.

Uchwyty do opraw instalowanych w stropach należy mocować przez:

wkręcenie do zamocowanej w stropie puszeki sufitowej, wkręcenie w kołek rozporowy, wbetonowanie, zamocowanie w konstrukcji sufitu podwieszonego.

Przewody opraw oświetleniowych należy łączyć za pomocą złączek z przewodami wypustów.

Oprawy przystosowane do podłączeń przelotowych, podłączyć za pomocą złączy przelotowych.

Przygotowanie końców żył przewodów, wykonywanie połączeń elektrycznych przewodów oraz przyłączenie do opraw

Powierzchnie stykających się elementów torów prądowych, przekładek i podkładek metalowych przewodzących prąd powinny być dokładnie oczyszczone i wygładzone. Zanieczyszczone styki, zaciski aparatów, przewody itp.) pokryte powłoką metalową ogniową lub galwaniczną należy zmywać tylko odczynnikami chemicznymi i szlifować pastą polerską.

Powierzchnie styków należy zabezpieczyć przed korozją.

W instalacjach wewnętrznych, łączenie przewodów należy wykonać w sprzęcie i osprzęcie instalacyjnym. Nie wolno stosować połączeń skręcanych.

Długość odizolowanej żyły przewodu powinna zapewnić prawidłowe przyłączenie.

Przewody w miejscach połączeń powinny mieć zapas długości. Przewód ochronny

PE powinien mieć większy zapas niż przewody czynne.

Przewody powinny być ułożone swobodnie i nie powinny zostać narażone na naciągi i dodatkowe naprężenia.

Zdejmowanie izolacji i oczyszczenie przewodu nie powinno powodować uszkodzeń mechanicznych.

Do danego zacisku należy przyłączyć przewody o rodzaju, przekroju i liczbie, do jakich zacisk jest przystosowany.

Żyły wielodrutowe powinny mieć zakończenia proste, nie wymagające obróbki; po zdjęciu izolacji podłączone do specjalnie przystosowanych zacisków zapewniających obciśnięcie żyły i nie powodują uszkodzenia struktury zakończenia żyły, z końcówką.

W gniazdach bezpiecznikowych przewód doprowadzający należy połączyć z szyną gniazda (śrubą stykową), a przewód zabezpieczany z gwintem.

W oprawach oświetleniowych i podobnym sprzęcie przewód fazowy lub „+” należy łączyć ze stykiem wewnętrznym, a przewód neutralny lub „-” z gwintem (oprawką).

Śruby, nakrętki i podkładki stalowe powinny zostać pokryte galwanicznie metalową warstwą antykorozyjną.

5.6. Podejścia do opraw

Podejścia do odbiorników należy wykonać w miejscach bezkolizyjnych, bezpiecznych i w estetyczny sposób.

Podejścia od przewodów ułożonych w podłodze należy wykonać w rurkach stalowych (przewody również ułożone w posadzce w rurze stalowej). Rurki muszą spełniać odpowiednie warunki wytrzymałościowe i być wyprowadzone ponad podłogę do wysokości koniecznej dla danego odbiornika.

Podejścia zwieszakowe stosuje się w przypadku zasilania odbiorników od góry (oprawy oświetleniowe). Do odbiorników zamocowanych na ścianach, stropach podejścia należy wykonać przewodami ułożonymi na tych ścianach, stropach w rurach ochronnych.

Ochrona przeciwporażeniowa

Ochronę przeciwporażeniową należy realizować za pomocą środków podstawowych i dodatkowych.

Środki ochrony przed dotykiem bezpośrednim:

- izolowanie części czynnych (izolacja podstawowa),
- obudowy (osłony) o stopniu ochrony co najmniej IP4X,
- wyłączniki ochronne różnicowoprądowe o znamionowym różnicowym prądzie nie większym niż 30 mA, szczególnie w pomieszczeniach mieszkalnych, jako uzupełniający środek ochrony przed dotykiem bezpośrednim.

Jako środki ochrony przed dotykiem pośrednim należy stosować:

- samoczynne wyłączenie zasilania,
- urządzenia o II klasie ochronności.

Zastosowano gniazda wtyczkowe ze stykami ochronnymi, do których przyłączony jest przewód ochronny PE. Zastosowane oprawy oświetleniowe są o I lub II klasie ochronności i doprowadzić do wszystkich wypustów oświetleniowych przewodu ochronnego PE.

6. Kontrola jakości robót

Szczególne zasady kontroli jakości

Pomiary i próby instalacji

Każda instalacja elektryczna przed przekazaniem jej do eksploatacji powinna być poddana oględzinom i próbom przedstawionym w PN-IEC 60364-6-61:2000 Instalacje elektryczne w obiektach budowlanych.

Sprawdzanie. Sprawdzanie odbiorcze. W celu sprawdzenia, czy została wykonana zgodnie z wymogami odpowiednich norm i przepisów.

Oględziny instalacji powinny obejmować w szczególności sprawdzenie:

- sposobu ochrony przed porażeniem prądem elektrycznym,
- doboru urządzeń i środków ochrony w zależności od wpływów zewnętrznych (środowiskowych),
- oznaczenia przewodów neutralnych i ochronnych,
- umieszczenia schematów, tablic ostrzegawczych lub innych podobnych informacji,
- oznaczenia obwodów, zabezpieczeń, łączników, zacisków podobnych elementów,
- poprawność połączeń wyrównawczych,
- dostępu do urządzeń umożliwiającego wygodną ich obsługę i konserwację,
- stanu urządzeń - brak widocznych uszkodzeń wpływających na pogorszenie bezpieczeństwa.

Próby instalacji w zależności od potrzeby powinny obejmować:

- sprawdzenie ciągłości przewodów ochronnych, w tym przewodów połączeń wyrównawczych głównych i dodatkowych,
- pomiary rezystancji izolacji instalacji elektrycznej,
- sprawdzenie ochrony przez oddzielenie od siebie obwodów,
- sprawdzenie samoczynnego wyłączenia zasilania,
- próby biegunowości, wytrzymałości elektrycznej, działania (rozdzielnic, sterownic, napędów, blokad, itp.)
- sprawdzenie ochrony przed skutkami cieplnymi oraz przed spadkiem napięcia (zanikiem lub nadmiernym obniżeniem).

Gdy wynik dowolnej próby jest niezgodny z w/w normą, próbę tę lub próby poprzedzające, jeżeli mogą mieć wpływ na wyniki sprawdzania, należy powtórzyć po usunięciu przyczyny niezgodności.

Oględziny instalacji

Oględziny instalacji mają na celu sprawdzenie, czy zainstalowane urządzenia elektryczne spełniają wymagania odpowiednich norm i przepisów, ze szczególnym uwzględnieniem wymagań dotyczących bezpieczeństwa ich użytkowania. Oględziny mają umożliwić ocenę stanu technicznego urządzeń, ich zdolność do pracy i ocenę warunków eksploatacji. Terminy i sposób przeprowadzenia oględzin należy ustalić w instrukcji eksploatacji z uwzględnieniem zaleceń wytwórcy urządzeń, odpowiednich, specjalnych przepisów dotyczących ich eksploatacji (np. przepisów Urzędu Dozoru Technicznego dla urządzeń dźwigowych) i warunków pracy. Oględziny należy prowadzić w czasie ruchu i postoju urządzeń (bez lub pod napięciem). Należy sprawdzić zgodność urządzeń z dokumentacją techniczną. Dokumentacja taka powinna być prowadzona dla każdego urządzenia elektroenergetycznego, zalicza się do niej:

projekt techniczny ze wszystkimi rysunkami zamiennymi lub naniesionymi zmianami wprowadzonymi w czasie realizacji, dokumentację fabryczną dostarczoną przez dostawcę urządzeń (świadectwa, karty gwarancyjne, fabryczne instrukcje obsługi, opisy techniczne oraz rysunki konstrukcyjne, montażowe i zestawieniowe), dokumentację eksploatacyjną (dokumenty przyjęcia do eksploatacji urządzeń, w tym protokoły z przeprowadzonych prób odbiorczych oraz protokoły z rozruchu i ruchu próbnego urządzeń, instrukcje eksploatacji urządzeń elektroenergetycznych, książki i raporty pracy urządzeń, dokumenty dotyczące oględzin, przeglądów, konserwacji, napraw i remontów, protokoły zawierające wyniki prób i pomiarów okresowych, dokumenty dotyczące rodzaju i zakresu uszkodzeń i napraw.

W ramach oględzin są wykonywane badania stanu ochrony przed dotykiem bezpośrednim. Należy je wykonać również podczas prac kontrolno-pomiarowych przy urządzeniach elektrycznych przed przystąpieniem do prób i pomiarów oraz w czasie ich trwania. W czasie przeprowadzanych oględzin należy ustalić przyjęty sposób ochrony przed dotykiem pośrednim i ocenić prawidłowość jego doboru w zależności od warunków środowiskowych i rodzaju urządzeń. W obowiązujących normach preferowanym sposobem ochrony przed dotykiem pośrednim jest samoczynne wyłączenie zasilania. W warunkach niebezpiecznych z punktu zagrożenia porażeniowego wymaga się, aby urządzeniem wyłączającym był wyłącznik różnicowoprądowy, wysokoczuły. Kolejnym przedmiotem oględzin powinno być sprawdzenie, czy oznaczenia przewodów i zacisków są prawidłowe. Powinny być one oznaczone zgodnie z normą, która stanowi, że kombinacja barw zielonej i żółtej powinna być używana tylko do oznaczenia oraz identyfikacji przewodu ochronnego. Dotyczy to przewodów gołych i izolowanych. Przewód ochronno - neutralny PEN lub ochronny PE powinny być oznaczone barwą zielono- żółtą, a na końcach barwą jasnoniebieską tak, aby

jednocześnie widoczne były wszystkie wymienione barwy. Przewód neutralny N powinien być oznaczony barwą jasnoniebieską.

Sprawdzenie prawidłowości umieszczenia schematów, tablic ostrzegawczych, oznaczeń i itp. ma na celu umożliwienie sprawdzenia zgodności wykonania instalacji z przedstawioną dokumentacją wykonawczą, a w toku eksploatacji instalacji ułatwić prawidłowe wykonanie prac naprawczych i konserwacyjnych. Poprawność połączeń przewodów to właściwy sposób przyłączenia przewodów do osprzętu instalacyjnego, prawidłowe wykonanie końcówek, zachowanie naddatku długości żyły przewodu ochronnego lub ochronno-neutralnego w stosunku do żył przewodów fazowych.

Urządzenia elektryczne powinny być usytuowane w sposób umożliwiający ich wygodną obsługę i konserwację. Należy sprawdzić stan urządzeń. Nie mogą one być w sposób widoczny uszkodzone.

W szczególności należy sprawdzić stan elementów składających się na ochronę przed dotykiem bezpośrednim: izolacji części czynnych, obudów, osłon, stan zabezpieczenia obiektu elektroenergetycznego przed dostępem osób nie upoważnionych.

Badania ciągłości połączeń przewodów ochronnych

Sprawdzenie ciągłości przewodów ochronnych należy wykonać zgodnie z normami przy użyciu źródła prądu stałego lub przemiennego o napięciu 4-24V bez obciążenia i prądem o natężeniu co najmniej 0,2A. Sprawdzenie wykonać przy użyciu mostka lub omomierza z wbudowanym źródłem napięcia pomiarowego, lub metodą techniczną, przy użyciu amperomierza i woltomierza. Sprawdzenie polega na przyłączeniu przewodów obwodu pomiarowego z jednej strony np. do części przewodzących dostępnych odbiornika, do kołka ochronnego gniazda wtyczkowego, a z drugiej strony do przewodu ochronnego w miejscu, w którym na pewno zachowana jest ciągłość jego połączenia z uziomem. Wynik sprawdzenia jest pozytywny, jeżeli zmierzona rezystancja połączeń będzie odpowiednia do: rezystancji obwodu pomiarowego (przewodów pomiarowych i przyrządów) oraz długości mierzonego przewodu ochronnego i liczby miejsc styków. Rezystancja przejścia połączenia stykowego nie powinna być większa niż rezystancja przewodu ochronnego długości 1m przyłączonego do tego styku.

Pomiary rezystancji izolacji.

Pomiary rezystancji izolacji przewodów instalacji elektrycznych oraz elektrycznych urządzeń odbiorczych służą do wykrycia jej uszkodzeń i tym samym zapobiec zwarciom. Zwarcia mogą doprowadzić do pożarów oraz porażeń prądem elektrycznym. Zagrożenie porażeniem związane z uszkodzeniem izolacji przewodów ruchomych jest bardzo duże, istnieje możliwość do uchwycenia ręką w czasie ich użytkowania.

Rezystancje izolacji urządzeń elektrycznych bada się za pomocą mierników izolacji. Wyróżnia się mierniki indukcyjne (typu IMI) i elektroniczne (typu EMI). Mierniki indukcyjne są niezawodne, pewne w eksploatacji, jednak ze względu na uciążliwość (konieczność długiego kręcenia korbką) coraz częściej są zastępowane nowoczesnymi, łatwymi w obsłudze miernikami elektronicznymi, w których źródłem napięcia stałego nie jest prądnica, lecz bateria lub akumulator. Niskie napięcie baterii lub akumulatora jest przetwarzane na napięcie wysokie, potrzebne do wykonania pomiarów. Przyrządy do pomiaru rezystancji izolacji mają różne napięcia pomiarowe, dostosowane do napięć znamionowych badanych obwodów. Zależność rezystancji izolacji od napięcia wymaga, aby pomiar był wykonany przy napięciu zbliżonym do znamionowego- niezbyt niskim, jak również niezbyt wysokim, ponieważ może wówczas dojść do niepożądanego uszkodzenia (przebiecia) izolacji. Wskazania wartości mierzonej rezystancji należy odczytać po pewnym czasie, gdy zaniknie już prąd ładowania. Wymaga się ich odczytania po 60s od chwili rozpoczęcia pomiaru.

Ze względu na zmienną wartość rezystancji izolacji nie wymaga się dużej dokładności pomiaru - uchyb nie przekraczający 20-30% zmierzonej wartości jest dopuszczalny. Zgodnie z normą [1] zmierzona wartość rezystancji izolacji przewodów instalacji elektrycznych powinna odpowiadać następującym wartościom:

przy napięciu pomiarowym 250V - 0,25MΩ,

przy napięciu pomiarowym 500V - 0,50MΩ,

przy napięciu pomiarowym 1000V - 1 MΩ,

Napięcie pomiarowe 250V należy stosować do pomiaru rezystancji izolacji obwodów SELV i PELV o napięciu nie przekraczającym wartości napięcia U_L (do 50V prądu przemiennego lub 120 V prądu stałego)- czyli obwodów zasilanych ze źródła napięcia bardzo niskiego. Napięcie pomiarowe 500V należy stosować do pomiaru rezystancji izolacji obwodów o napięciu wyższym niż U_L , lecz nie wyższym niż 500V, a napięcie 1000V- do pomiarów w obwodach o napięciu wyższym niż 500V. Napięcie pomiarowe 2500V jest stosowane przy badaniach rezystancji izolacji kabli energetycznych o napięciu 1000V oraz przewodów, kabli i urządzeń elektroenergetycznych o napięciu znamionowym powyżej 1000V.

Pomiar rezystancji izolacji w obwodach rozdzielczych.

Pomiary te należy wykonać dla określonego odcinka obwodu, między kolejnymi zabezpieczeniami nadmiarowoprądowymi stosowanymi w obwodach. Napięcie pomiarowe stałe należy przykładać pomiędzy żyłami fazowymi (parami) badanego obwodu, pomiędzy każdą z żył fazowych a żyłą ochronno-neutralną (w sieci TN-C) lub pomiędzy żyłą fazową a żyłą neutralną i ochronną oraz między żyłą neutralną i żyłą ochronną (w sieci TN-S).

W obwodach 3-fazowych sieci TN-C wykonuje się 6 pomiarów, a w sieci TN-S 10- pomiarów. Zmierzona wartość rezystancji, stosownie do napięcia pomiarowego, powinny odpowiadać wartościom podanym w normach i podanym wyżej.

Pomiar rezystancji izolacji w obwodach odbiorczych.

Pomiar rezystancji izolacji przewodów instalacji elektrycznych w obwodach siłowych należy wykonać po odłączeniu odbiorników od instalacji. Rezystancje izolacji należy mierzyć po wyłączeniu zabezpieczeń obwodu, przykładając napięcie pomiarowe tak samo, jak opisano to w punkcie dotyczącym pomiarów w obwodach rozdzielczych.

Zmierzona wartość rezystancji, stosownie do napięcia pomiarowego, powinny odpowiadać wartościom podanym w normach i podanym wyżej.

Pomiar rezystancji izolacji w obwodach oświetleniowych

Pomiary w obwodach oświetleniowych powinny być wykonane przy włączonym wyłączniku oświetlenia i pomiarem musi być objęty cały obwód.

Przy załączonych zabezpieczeniach (pod napięciem) włącza się wyłączniki badanego obwodu oświetleniowego i sprawdza czy wszystkie obwody oświetleniowe są włączone (świecenie źródeł światła). Następnie, nie dotykając wyłączników obwodów, włącza się zabezpieczenia, dbając o skuteczne zabezpieczenie się przed przypadkowym włączeniem napięcia. Wówczas przygotowuje się obwód do pomiaru, usuwając z opraw źródła światła lub odłączając oprawy od zacisków świecznikowych. Taki obwód może być przedmiotem pomiarów. Pomiary w obwodach trójfazowych wykonuje się tak samo jak w obwodach siłowych. W obwodach jednofazowych należy przykładać napięcie pomiarowe pomiędzy: przewody L-PEN w układzie TN-C albo kolejno pomiędzy przewody L-N, L-PE oraz N-PE w układzie TN-S.

Wyniki przeprowadzonych pomiarów rezystancji izolacji

Należy je umieścić w odpowiednich dla badanego układu sieci protokołach pomiarowych. Wyniki pomiarów należy uznać za pozytywne, jeżeli w żadnym z badanych obwodów zmierzone rezystancje izolacji nie są mniejsze od rezystancji wymaganej przez normy.

Badanie oddzielenia od siebie obwodów

Sprawdzenie to się wykonuje, jeżeli jednym z zastosowanych sposobów ochrony przeciwporażeniowej jest separacja elektryczna. Polega ono na pomiarze rezystancji izolacji obwodu odseparowanego względem innych obwodów oraz w stosunku do ziemi. Zmierzone wartości rezystancji, w miarę możliwości z przyłączonymi odbiornikami, powinny wynosić co najmniej 0,5 MΩ przy napięciu pomiarowym 500V.

Sprawdzenie samoczynnego wyłączenia zasilania w instalacjach z zabezpieczeniami zwarciovymi.

Sprawdzenie samoczynnego wyłączenia zasilania w instalacjach z zabezpieczeniami zwarciovymi (bez wyłącznika różnicowoprądowego)

W układzie sieci TN badanie odbiorcze ochrony przed dotykiem pośrednim (dodatkowej) przez samoczynne wyłączenie zasilania wykonuje się za pomocą specjalistycznych przyrządów do pomiarów impedancji (lub rezystancji) pętli zwarciovowej. W instalacjach rozdzielczych (przy impedancji pętli zwarciovowej do 0,5 Ω) do pomiarów należy użyć przyrządów mierzących impedancje. W obwodach odbiorczych wystarczającą dokładność pomiaru umożliwiają przyrządy do pomiaru rezystancji. Warunkiem skuteczności ochrony jest zapewnienie samoczynnego działania zabezpieczeń nadprądowych przy wystąpieniu w obwodzie metalicznego zwarcia jednofazowego z częścią przewodzącą dostępną lub przewodem ochronnym. Sprawdzenie warunku, czy prąd zwarciovowy w danym miejscu instalacji elektrycznej osiąga wartość co najmniej równą prądowi wyłączającemu I_a sprowadza się do pomiaru impedancji Z_s (wypadkowego oporu) pętli metalicznego zwarcia jednofazowego. Pomiary te wykonuje się na czynnych, znajdujących się pod napięciem urządzeniach elektrycznych. Pomiaru impedancji pętli zwarciovowej dokonuje się metodą techniczną. W

metodzie tej przed dokonaniem właściwego pomiaru należy sprawdzić ciągłość przewodów ochronnych. Po wykonaniu tego sprawdzenia należy przystąpić do pomiaru impedancji pętli zwarciowej, czyli wykonania tzw. Kontrolowanego zwarcia przewodu fazowego obwodu zasilania urządzenia z jego częścią przewodzącą dostępną. Ze względu na rodzaj prądu pomiarowego rozróżnia się metody pomiaru:

- przeniennopądowe,
- stałoprądowe (prąd pomiarowy wyprostowany jednopółkрово).

Wymagany maksymalny czas samoczynnego wyłączenia zasilania, a tym samym odpowiadająca mu wartość prądu wyłączającego I_a ustalona na podstawie charakterystyki czasowo-prądowej zabezpieczenia, zależy od rodzaju urządzenia. Maksymalny czas wyłączenia dłuższy niż podany w tablicach, lecz nie przekraczający 5s, dopuszcza się tylko w obwodach rozdzielczych i zasilających wyłącznie urządzenia stacjonarne. W przypadku zasilania z jednej rozdzielni urządzeń stacjonarnych i przenośnych, wymagany czas wyłączenia we wszystkich obwodach nie może być dłuższy niż czas w obwodach z urządzeniami ręcznymi. W razie trudności w realizacji tego wymagania należy spełnić jeden z następujących warunków: spadek napięcia na przewodzie ochronnym PE między rozdzielnią zasilającą odbiorniki a miejscem przyłączenia przewodu ochronnego do głównej szyny uziemiającej nie może być większy niż 50 V przy dowolnym zwarcu jednofazowym z przewodem PE, w rozdzielni należy wykonać połączenia wyrównawcze dodatkowe przyłączone do tych samych części przewodzących obcych co połączenia wyrównawcze główne. Pomiar skuteczności ochrony przeciwporażeniowej należy wykonać dla wszystkich urządzeń (rozdzielczych i odbiorczych) I klasy ochronności zainstalowanych w badanym obiekcie. Przyrząd pomiarowy powinien być przyłączony bezpośrednio do zacisków wejściowych urządzenia. W przypadku urządzeń zasilanych przewodami ruchomymi z gniazd wtyczkowych pomiar można wykonać przyłączając przewód zasilający przyrządu pomiarowego do zacisku fazowego najbliższego gniazda wtyczkowego tego samego obwodu. W urządzeniach trójfazowych pomiar oporu pętli zwarciowej wykonuje się tylko jeden raz, zasilając przyrząd pomiarowy z dowolnej fazy. Zmierzone i obliczone wartości parametrów pętli zwarciowej, niezbędne do oceny skuteczności ochrony przeciwporażeniowej, powinny być zamieszczone w protokole pomiarowym.

Sprawdzenie samoczynnego wyłączenia zasilania w instalacjach z wyłącznikiem różnicowoprądowym.

W instalacjach elektrycznych z wyłącznikiem różnicowoprądowym skuteczność ochrony przeciwporażeniowej zależy od poprawności działania wyłącznika oraz od prawidłowej budowy instalacji, w której zastosowano wyłącznik. Badanie takie obejmuje:

- badanie wyłącznika różnicowoprądowego,
- badanie ciągłości połączeń przewodów ochronnych.

Instalacje z wyłącznikami różnicowoprądowymi można badać różnego rodzaju przyrządami pomiarowymi, specjalistycznymi, testerami lub metodą techniczną przy użyciu miliamperomierz i woltomierza. Dokładność badań nie jest przez polską normę określona.

W czasie wykonywania badań instalacji z wyłącznikiem różnicowoprądowym nie jest wymagane przez normy badanie czasu wyłączenia wyłącznika.

Pierwszą czynnością podczas badania wyłącznika różnicowoprądowego jest sprawdzenie jego działania za pomocą przycisku *test*. Po jego naciśnięciu następuje zameldowanie warunków takich, jakie występują przy uszkodzeniu instalacji. Po naciśnięciu tego przycisku, sprawny, prawidłowo zainstalowany i zasilany wyłącznik musi natychmiast zadziałać. Sprawdzenie to wykonuje się okresów. Termin wykonywania badania musi być podany w instrukcji jego obsługi. Jeżeli przy tym badaniu wyłącznik zadziała nieprawidłowo należy odstąpić od dalszych badań i orzec jego niesprawność. Wyłącznik ten należy natychmiast wymienić na nowy. Konieczne jest dokładniejsze badanie wyłącznika ze względu na prąd kontrolny, który może być nawet 2,5 razy większy niż znamionowy różnicowy prąd zadziałania. Badanie to przeprowadza się za pomocą sprzętu specjalistycznego. Należy wyeliminować lub ograniczyć wpływ na wynik prądów roboczych, wpływowych występujących w instalacjach. W tym celu należy odłączyć odbiornik od instalacji zasilającej przez wyłącznik. Przy długich obwodach (powyżej 100m) należy dodatkowo odłączyć od wyłącznika przewody instalacji. W tak przygotowanym wyłączniku, za pomocą testera, badamy działanie wyłącznika przy nagłym pojawieniu się prądu uszkodzeniowego. Dokładniejszym badaniem poprawności działania wyłącznika, zalecanym przez normy, jest sprawdzenie rzeczywistej wartości różnicowego prądu zadziałania przy płynnym narastaniu prądu uszkodzeniowego. Badanie to wykonuje się za pomocą sprzętu specjalistycznego. Ten sposób wykonania sprawdzenia jest dokładniejszy, gdyż pozwala na ustalenie rzeczywistej wartości prądu zadziałania wyłącznika, a wynik pomiaru nie zależy od wartości napięcia zasilającego w chwili wykonania badań. Wyniki badań wyłącznika należy zamieścić w odpowiednim protokole.

Sprawdzanie biegunowości

W normach podano: „Jeżeli przepisy zabraniają w przewodzie neutralnym instalowania jednobiegunowych łączników, należy wykonać próbę biegunowości, w celu sprawdzenia, czy wszystkie te łączniki są włączone

jedynie w przewody fazowe”. Sprawdzenie to dotyczy np. prawidłowości instalowania jednobiegunowych łączników w obwodach oświetleniowych. Polega to na zbadaniu, czy łącznik przerywa ciągłość przewodu fazowego. Należy wykonać je pod napięciem, sprawdzając brak lub obecność napięcia fazowego na kostce przyłączeniowej oprawy oświetleniowej (np. za pomocą neonowego wskaźnika napięcia).

Badania eksploatacyjne instalacji elektrycznych

Okresowe badania instalacji elektrycznych wykonuje się w celu sprawdzenia, czy parametry instalacji nie pogorszyły się w takim stopniu, że użytkowanie ich jest niebezpieczne. Badania te obejmują:

- oględziny, w czasie których należy sprawdzić między innymi stan ochrony przed dotykiem bezpośrednim i stan zabezpieczeń przeciwpożarowych,
- pomiary rezystancji izolacji,
- badania ciągłości przewodów ochronnych,
- pomiary skuteczności ochrony przed dotykiem pośrednim,
- sprawdzenie działania urządzeń ochronnych różnicowoprądowych.

Badania te należy wykonywać zgodnie z terminami podanymi w odpowiednich przepisach. Wymagania stawiane instalacjom w czasie badań eksploatacyjnych mają odpowiadać przepisom i normom określającym wymagania stawiane przy przyjmowaniu instalacji do eksploatacji, czyli przy sprawdzeniach odbiorczych.

Badanie eksploatacyjne ochrony przed dotykiem bezpośrednim

Badanie to należy wykonywać zawsze przy badaniach ochrony przeciwporażeniowej dodatkowej. Polega ono na oględzinach, podczas których należy sprawdzić:

- prawidłowość umieszczenia schematów, tablic ostrzegawczych lub innych podobnych informacji,
- oznaczenia obwodów, bezpieczników, zacisków itp.
- zgodności wyposażenia elektrycznego z zamieszczonymi oznaczeniami,
- stan izolacji (osłon, obudów), prawidłowość i kompletność ich mocowania.

Badanie eksploatacyjne rezystancji izolacji

Pomiary rezystancji izolacji należy wykonać tak jak w czasie badań odbiorczych, przy przyjmowaniu instalacji do eksploatacji.

Badanie eksploatacyjne ochrony przed dotykiem pośrednim

Badanie to ma na celu zbadanie spełnienia warunku samoczynnego wyłączenia zasilania (jak przy badaniach odbiorczych). Badaniu temu musi towarzyszyć pomiar ciągłości przewodów połączeń wyrównawczych. Należy zwrócić uwagę na stan zastosowanych zabezpieczeń nadprądowych i zgodność z opisami ich nastawień.

Protokół z badań

Opracowując protokół z badań okresowych, należy zawrzeć w nim wszelkie informacje dotyczące wykonanych oględzin i badań, zestawienie wyników pomiarów oraz informacje o modernizacjach i przebudowach (rozbudowach) instalacji. Należy również opisać nieprawidłowości (odchylenia od norm i przepisów) występujące w badanej instalacji.

7. Obmiar robót.

Obmiar robót wykonano na podstawie dokumentacji projektowej, warunków technicznych wykonania i odbioru robót budowlanych.

Zasady przedmiarowania i zakres prac objętych pozycją obmiarową wg:

-zał. Nr 1 do rozporządzenia Ministra Rozwoju Regionalnego i Budownictwa z dnia 26.09.2000r w sprawie kosztorysowych norm nakładów rzeczowych (Dz. U. Nr 114, Poz. 1195 z późniejszymi zmianami),

Opracowanie przedmiaru wg rozporządzenia Ministra Rozwoju Regionalnego i Budownictwa z dnia 13 lipca 2001roku w sprawie metod kosztorysowania obiektów i robót budowlanych.

Jednostkami obmiaru są:

Kable i przewody	1 mb
Oprawy oświetleniowe	1 szt.
Osprzęt elektroinstalacyjny	1 szt.

8. Odbiór robót

Szczegółne zasady odbioru robót

Przy odbiorze końcowym instalacji należy przedstawić następujące dokumenty:

- projekt techniczny powykonawczy trasy kablowej (z naniesionymi ewentualnymi zmianami i uzupełnieniami dokonanymi w czasie budowy); potwierdzenie zgodności wykonania instalacji z projektem technicznym,
- warunkami pozwolenia na budowę i przepisami;
- obmiary powykonawcze;
- protokoły wykonanych badań odbiorczych
- dokumenty dopuszczające do stosowania w budownictwie wyroby budowlane, z których wykonano instalację
- dokumenty wymagane dla urządzeń podlegających odbiorom technicznym

W ramach odbioru końcowego należy:

- sprawdzić czy instalacja jest wykonana zgodnie z projektem technicznym powykonawczym
- sprawdzić zgodność wykonania odbieranej instalacji z wymaganiami, a w przypadku odstępstw, sprawdzić w dzienniku budowy uzasadnienie konieczności wprowadzenia odstępstw
- sprawdzić protokoły odbiorów międzyoperacyjnych
- sprawdzić protokoły odbiorów technicznych częściowych
- sprawdzić protokoły zawierające wyniki badań odbiorczych
- Dostarczenia protokołu badania skuteczności dodatkowej ochrony przeciwporażeniowej.

Odbiór końcowy kończy się protokolarnym przejęciem instalacji do użytkowania lub protokolarnym stwierdzeniem braku przygotowania instalacji do użytkowania, wraz z podaniem przyczyn takiego stwierdzenia.

9. Podstawa płatności

Szczegółne zasady dotyczące podstawy płatności

Roboty instalacyjne dla wykonania instalacji płatne są wg ceny obmiaru, które zawiera:

- wykonanie robót przygotowawczych
- zakup i dostawę materiałów
- wykonanie prac przygotowawczych: tyczenie trasy, wykucie bruzd, wykonanie przejść przez przegrody
- wciąganie i układanie przewodów
- przeprowadzenie pomiarów i badań wymaganych w ST
- przeprowadzenie badań i pomiarów wymaganych w ST. Po zakończeniu wszystkich prac należy uprzątnąć miejsce pracy.

10. Przepisy związane

USTAWY

Ustawa z dnia 7 lipca 1994 r. - Prawo budowlane. Tekst ujednolicony po zmianie z 24 maja 2002 roku. Stan prawny na 29 czerwca 2002 roku. Ujednolicony tekst ustawy z 7 lipca 1994 r.

- Prawo budowlane powstał na podstawie następujących Dzienników Ustaw: z 2000 r. nr 106, poz. 1126 (urzędowy tekst jednolity); nr 109, poz. 1157; nr 120, poz. 1268, z 2001 r. nr 5, poz. 42; nr 100, poz. 1085; nr 110, poz. 1190; nr 115, poz. 1229; nr 129, poz. 1439; nr 154, poz. 1800, z 2002 r. nr 74, poz. 676.

Ustawa z dnia 04 lutego 1994 roku o prawie autorskim i prawach pokrewnych (tekst jednolity) (Dz.U. nr 80/2000, poz. 904)

ROZPORZĄDZENIA

ROZPORZĄDZENIE MINISTRA INFRASTRUKTURY z dnia 26 czerwca 2002 roku w

sprawie dziennika budowy, montażu i rozbiórki, tablicy informacyjnej oraz ogłoszenia zawierającego dane dotyczące bezpieczeństwa pracy i ochrony zdrowia. (Dz.U. nr 108/2002, poz.953)

ROZPORZĄDZENIE MINISTRA GOSPODARKI PRZESTRZENNEJ I BUDOWNICTWA z dnia 14 grudnia 1994 r. (z późniejszymi zmianami) w sprawie warunków technicznych, jakim powinny odpowiadać budynki i ich usytuowanie (Dz.U. z 1999 r.-Nr 15, poz. 140)

ROZPORZĄDZENIE MINISTRA GOSPODARKI z dnia 16 marca 1998 r w sprawie wymagań kwalifikacyjnych dla osób zajmujących się eksploatacją urządzeń, instalacji i sieci oraz trybu stwierdzania tych kwalifikacji, rodzajów instalacji i urządzeń, przy których eksploatacji wymagane jest posiadanie kwalifikacji, jednostek organizacyjnych, przy których powołuje się komisje kwalifikacyjne, oraz wysokości opłat pobieranych za sprawdzenie kwalifikacji. (Dz. U. Nr 59, póź. 377)

ROZPORZĄDZENIE MINISTRA SPRAW WEWNĘTRZNYCH I ADMINISTRACJI z dnia 31 lipca 1998 r. w sprawie systemów oceny zgodności, wzoru deklaracji zgodności oraz sposobu znakowania wyrobów budowlanych dopuszczanych do obrotu i powszechnego stosowania w budownictwie. (Dz. U. Nr 113, póź. 728)

ROZPORZĄDZENIE MINISTRA SPRAW WEWNĘTRZNYCH I ADMINISTRACJI z dnia 5 sierpnia 1998 r. w sprawie aprobat i kryteriów technicznych oraz jednostkowego stosowania wyrobów budowlanych. (Dz. U. Nr 107, póź. 679)

ROZPORZĄDZENIE MINISTRA SPRAW WEWNĘTRZNYCH I ADMINISTRACJI z dnia 3 listopada 1998 r. w sprawie szczegółowego zakresu i formy projektu budowlanego. (Dz. U. Nr 140, póź. 906)

ROZPORZĄDZENIE MINISTRA SPRAW WEWNĘTRZNYCH I ADMINISTRACJI z dnia 1 marca 1999 r. w sprawie zakresu, trybu i zasad uzgadniania projektu budowlanego pod względem ochrony przeciwpożarowej. (Dz. U. Nr 22, póź. 206)

ROZPORZĄDZENIE MINISTRA SPRAW WEWNĘTRZNYCH I ADMINISTRACJI z dnia 31 maja 2000 r. zmieniające rozporządzenie w sprawie wprowadzenia obowiązku stosowania niektórych Polskich Norm.(Dz. U. Nr 51, póź. 617)

ROZPORZĄDZENIE MINISTRA ROZWOJU REGIONALNEGO I BUDOWNICTWA z dnia 3 kwietnia 2001 r. w sprawie wprowadzenia obowiązku stosowania niektórych Polskich Norm dla budownictwa. (Dz. U. nr 38, póź. 456)

ROZPORZĄDZENIE MINISTRA ROZWOJU REGIONALNEGO I BUDOWNICTWA z dnia 31 sierpnia 2001 r. zmieniające rozporządzenie w sprawie wprowadzenia obowiązku stosowania niektórych Polskich Norm dla budownictwa..(Dz. U. Nr 101, póź. 1104)

ZARZĄDZENIA

ZARZĄDZENIE DYREKTORA POLSKIEGO CENTRUM BADAŃ I CERTYFIKACJI z dnia 28 grudnia 1995 r. zmieniające zarządzenie w sprawie ustalenia wykazu wyrobów podlegających obowiązkowi zgłaszania do certyfikacji na znak bezpieczeństwa i oznaczania tym znakiem. (Mon. Pol. z 1996 r. Nr 28, poz. 295)

ZARZĄDZENIE MINISTRA ZDROWIA I OPIEKI SPOŁECZNEJ z dnia 12 marca 1996 r. w sprawie dopuszczalnych stężeń i natężeń czynników szkodliwych dla zdrowia, wydzielanych przez materiały budowlane, urządzenia i elementy wyposażenia w pomieszczeniach przeznaczonych na pobyt ludzi. (Mon. Pol. Nr 19, póź. 23 n)

ZARZĄDZENIE DYREKTORA POLSKIEGO CENTRUM BADAŃ I CERTYFIKACJI z dnia 27 czerwca 1996 r. zmieniające zarządzenie w sprawie ustalenia wykazu wyrobów podlegających obowiązkowi zgłaszania do certyfikacji na znak bezpieczeństwa i oznaczania tym znakiem. (Mon. Pol. Nr 48, póź. 463)

ZARZĄDZENIE DYREKTORA POLSKIEGO CENTRUM BADAŃ I CERTYFIKACJI z dnia 28 marca 1997 r. zmieniające zarządzenie w sprawie ustalenia wykazu wyrobów podlegających obowiązkowi zgłaszania do certyfikacji na znak bezpieczeństwa i oznaczania tym znakiem. (Mon. Pol. Nr 22, póź. 216)

POLSKIE NORMY

PN-EN 60118-7:2001 Bezpieczeństwo użytkowania narzędzi ręcznych o napędzie elektrycznym – Wymagania szczegółowe dotyczące wkrętarek i kluczy udarowych. Zastępuje PN-85/E-08401.01 ; PN- 85/E-08401.02 ; PN-87/E-08401.03;

PN - EN 60893-3-6:2001 Kable i przewody elektryczne – Pakowanie, przechowywanie i transport. Zastępuje PN-70/E-79100 ;

PN-IEC 60050-826 Słownik terminologiczny elektryki. Instalacje elektryczne w obiektach budowlanych. Zastępuje PN-91/E-05009/02;

PN - EEC 60364-1 Instalacje elektryczne w obiektach budowlanych. Zakres, przedmiot i wymagania podstawowe. Zastępuje PN-91/E-05009/01;

PN - IEC 60364-3 Instalacje elektryczne w obiektach budowlanych. Ustalanie ogólnych charakterystyk.

Zastępuje normę PN-91/E-05009/03;
PN-EEC 60364-4-41 Instalacje elektryczne w obiektach budowlanych. Ochrona dla zapewnienia bezpieczeństwa. Ochrona przeciwporażeniowa. Zastępuje PN-92/E-05009/41;
PN - IEC 60364 - 4 - 42 Instalacje elektryczne w obiektach budowlanych Ochrona dla zapewnienia bezpieczeństwa. Ochrona przed skutkami oddziaływania cieplnego. Zastępuje normę PN-91/E- 05009/42;
PN - IEC 60464 - 4 - 442 Instalacje elektryczne w obiektach budowlanych. Ochrona dla zabezpieczenia bezpieczeństwa. Ochrona przed przepięciami. Ochrona instalacji niskiego napięcia przed przejściowymi przepięciami i uszkodzeniami przy doziemieniach w sieciach wysokiego napięcia.
PN - IEC 60464 - 4 - 43 Instalacje elektryczne w obiektach budowlanych. Ochrona dla zapewnienia bezpieczeństwa. Ochrona przed prądem przetężeniowym. Zastępuje PN-91/E-05009/43;
PN - IEC 60364 - 443 Instalacje elektryczne w obiektach budowlanych. Ochrona dla bezpieczeństwa. Ochrona przed przepięciami. Ochrona przed przepięciami atmosferycznymi lub łączeniowymi. Zastępuje PN-93/E-05009/443;
PN-IEC 60364-4-45 Instalacje elektryczne w obiektach budowlanych. Ochrona dla zapewnienia bezpieczeństwa. Ochrona przed obniżeniem napięcia. Zastępuje PN-91/E-05009/45;
PN-IEC 60364-4-46 Instalacje elektryczne w obiektach budowlanych. Ochrona dla zapewnienia bezpieczeństwa. Odłączanie izolacyjne i łączenie. Zastępuje PN-92/E-05009/46;
PN-DEC 60364-4-47 Instalacje elektryczne w obiektach budowlanych. Ochrona dla zapewnienia bezpieczeństwa. Stosowanie środków ochrony zapewniających bezpieczeństwo. Postanowienia ogólne. Środki ochrony przed porażeniem prądem elektrycznym. Zastępuje PN-92/E-05009/47;
PN-IEC 60364-4-473 Instalacje elektryczne w obiektach budowlanych. Ochrona dla zapewnienia bezpieczeństwa. Stosowanie środków ochrony zapewniających bezpieczeństwo. Środki ochrony przed prądem przetężeniowym. Zastępuje PN-91/E-05009/473;
PN-IEC 60364-4-481 Instalacje elektryczne w obiektach budowlanych. Ochrona dla zapewnienia bezpieczeństwa. Dobór środków ochrony przeciwporażeniowej w zależności od wpływów zewnętrznych. PN-IEC 60364-4-482 Instalacje elektryczne w obiektach budowlanych. Ochrona dla zapewnienia bezpieczeństwa. Dobór środków ochrony w zależności od wpływów zewnętrznych. Ochrona przeciwporażeniowa. Zastępuje PN-91/E-05009/482;
PN-IEC 6060364-5-51 Instalacje elektryczne w obiektach budowlanych. Dobór i montaż wyposażenia elektrycznego. Postanowienia ogólne. Zastępuje PN-93/E-05009/51;
PN-IEC 60364-5-52 Instalacje elektryczne w obiektach budowlanych. Oprzewodowanie.
PN-IEC 60364-5-523 Instalacje elektryczne w obiektach budowlanych. Obciążalności prądowe długotrwałe przewodów.
PN-IEC 60364-5-53 Instalacje elektryczne w obiektach budowlanych. Dobór i montaż wyposażenia elektrycznego. Aparatura łączeniowa i sterownicza. Zastępuje PN-93/E-05009/53;
PN-IEC 60364-5-537 Instalacje elektryczne w obiektach budowlanych. Dobór i montaż wyposażenia elektrycznego. Aparatura rozdzielcza i sterownicza. Urządzenia do odłączania izolacyjnego i łączenia. Zastępuje PN - 92/E - 05009/537
PN-IEC 60364-5-54 Instalacje elektryczne w obiektach budowlanych. Dobór i montaż wyposażenia elektrycznego. Uziemienia i przewody ochronne. Zastępuje PN-92/E-05009/ 54;
PN-IEC 60364-5-56 Instalacje elektryczne w obiektach budowlanych. Dobór i montaż wyposażenia elektrycznego. Instalacje bezpieczeństwa. Zastępuje PN-92/E-05009/56;
PN-IEC 60364-6-61 Instalacje elektryczne w obiektach budowlanych. Sprawdzanie odbiorcze. Zastępuje PN-93/E-05009/61
PN-IEC 60364-7-704 Instalacje elektryczne w obiektach budowlanych. Wymagania dot. specjalnych instalacji lub lokalizacji. Instalacje na terenie budowy i rozbioru. Zastępuje PN-91/E-05009/704;
PN-IEC 60364-7-706 Instalacje elektryczne w obiektach budowlanych. Wymagania dot. specjalnych instalacji lub lokalizacji. Przestrzenie ograniczone powierzchniami przewodzącymi.
PN-IEC 60364-7-707 Instalacje elektryczne w obiektach budowlanych. Wymagania dot. specjalnych instalacji lub lokalizacji. Wymagania dot. uziemień instalacji urządzeń przetwarzania danych.
PN-IEC 60664-1:1998 Koordynacja izolacji urządzeń elektrycznych w układach niskiego napięcia. Zasady. PN-90/E-05023 Oznaczenia identyfikacyjne przewodów barwami lub cyframi.
PN-92/E-05031 Klasyfikacja urządzeń elektrycznych i elektronicznych z punktu widzenia ochrony przed porażeniem prądem elektrycznym. wymagania i badania.
PN-92/E-08106 Stopnie ochrony zapewniane przez obudowy (Kod IP).
PN-IEC 60050-826 Słownik terminologiczny elektryki. Instalacje elektryczne w obiektach budowlanych. Zastępuje PN-91/E-05009/02;
PN-IEC 60364-1 Instalacje elektryczne w obiektach budowlanych. Zakres, przedmiot i wymagania podstawowe. Zastępuje PN-91/E-05009/01;
PN-IEC 60364-3 Instalacje elektryczne w obiektach budowlanych. Ustalanie ogólnych charakterystyk. Zastępuje normę PN-91/E-05009/03; PN-92/M-51004

SZCZEGÓŁOWA SPECYFIKACJA TECHNICZNA WYKONANIA I ODBIORU ROBÓT ODBUDOWA - REMONT BUDYNKU PLACÓWKI OPIEKUŃCZO-WYCHOWAWCZEJ SOCJALIZACYJNEJ DOM DZIECKA W KRASNYM POLU PO POWODZI

SST-12. Rusztowania rurowe

1.0 . Część ogólna

1.1. Przedmiot Specyfikacji Technicznej

Szczegółowa Specyfikacja Techniczna – odnosi się do wymagań dotyczących wykonania i odbioru robót polegających na montażu i demontażu oraz na utrzymaniu rusztowań, które zostaną wykonane w ramach projektu poprawy efektywności energetycznej.

1.2. Zakres stosowania ST

Szczegółowa Specyfikacja Techniczna jest stosowana jako dokument przetargowy i kontraktowy przy robotach wymienionych w punkcie 1.1

1.3. Zakres robót objętych ST

Ustalenia zawarte w niniejszej Szczegółowej Specyfikacji Technicznej dotyczą wykonania:

- Rusztowania ramowe przyściennie RR - 1/30 wysokości do 16 m
- Jedno pomostowe rusztowania wewnętrzne rurowe do robót impregnacyjnych przy wysokości do 7 m
- Czas pracy rusztowań grupy 1 roboty pokrywowe, blacharskie, ciesielskie, odgromowe

Wykonawca ponosi pełną odpowiedzialność wypadkową, a także za zniszczenia własności prywatnej i osób prawnych spowodowane swoim działaniem lub niedopatrzaniem związanym z realizacją niniejszego zamówienia.

1.4. Określenia podstawowe

Określenia podstawowe podane w niniejszej specyfikacji są zgodne z obowiązującymi odpowiednimi polskimi i europejskimi normami technicznymi oraz wytycznymi i wytycznymi podanymi w Ogólnej Specyfikacji Technicznej- pkt. 1.4.

1.4.1. Określenia dodatkowe

Praca na wysokości – jest to praca wykonywana na powierzchni znajdującej się na wysokości co najmniej 1,0m nad poziomem podłogi lub ziemi. Do pracy na wysokości nie zalicza się pracy na powierzchni, niezależnie od wysokości na jakiej się znajduje jeżeli powierzchnia ta:

- osłonięta jest ze wszystkich stron do wysokości co najmniej 1,5 m pełnymi ścianami
- wyposażona jest w inne stałe konstrukcje chroniące przed upadkiem

Rusztowania – jest to tymczasowa konstrukcja, niezbędna w celu zapewnienia bezpieczeństwa podczas pracy przy wznoszeniu, konserwacji, naprawie lub rozbiórce budynków i innych budowli, zapewniająca łatwy dostęp do tych obiektów.

1.5. Ogólne wymagania dotyczące robót

Ogólne wymagania dotyczące wykonywania robót zostały podane w Ogólnej Specyfikacji Technicznej – pkt. 1.5.

1.5.1. Dokumentację robót montażowych i demontażowych oraz na utrzymania rusztowań stanowią: specyfikacje techniczne wykonania i odbioru robót (obligatoryjne w przypadku zamówień publicznych), sporządzone zgodnie z rozporządzeniem Ministra Infrastruktury z dnia 02.09.2004 r. w sprawie szczegółowego zakresu i formy dokumentacji projektowej, specyfikacji technicznych wykonania i odbioru robót budowlanych oraz programu funkcjonalno-użytkowego (Dz. U. z 2004 r. Nr202, póź. 2072),

dziennik budowy prowadzony zgodnie z rozporządzeniem Ministra Infrastruktury z dnia 26 czerwca 2002 r. w sprawie dziennika budowy, montażu i rozbiórki, tablicy informacyjnej oraz ogłoszenia zawierającego dane dotyczące bezpieczeństwa pracy i ochrony zdrowia (Dz. U. z 2002 r. Nr 108, póź. 953 z późn. zmianami), dokumenty świadczące o dopuszczeniu do obrotu i powszechnego lub jednostkowego zastosowania użytych wyrobów budowlanych, zgodnie z ustawą z 16 kwietnia 2004 r. o wyrobach budowlanych (Dz. U. z 2004 r. Nr 92, póź. 881), karty techniczne wyrobów lub zalecenia producentów dotyczące stosowania wyrobów, protokoły przeglądów i odbiorów rusztowań, Informacje ogólne zostały określone w ST 00

1.5.2.Kody CPV

Grupa robót - 45200000 - 9 Roboty w zakresie wznoszenia kompletnych obiektów budowlanych lub ich części oraz roboty w zakresie inżynierii lądowej i wodnej

Klasa robót - 45260000-7 Roboty w zakresie wykonywania pokryć dachowych i konstrukcji dachowych i inne podobne roboty specjalistyczne

2. Materiały

2.1. Informacje ogólne zostały określone w ST 00

2.2. Wymagania ogólne

Ogólne wymagania dotyczące zastosowanych materiałów zostały podane w Ogólnej Specyfikacji Technicznej

2.2.1. Wszelkie nazwy własne produktów i materiałów przywołane w specyfikacji służą określeniu pożądanego standardu wykonania i określeniu właściwości i wymogów technicznych założonych w dokumentacji technicznej dla danych rozwiązań. dopuszcza się zamienne rozwiązania (w oparciu na produktach innych producentów) pod warunkiem: spełnienia tych samych właściwości technicznych przedstawieniu zamiennych rozwiązań na piśmie (dane techniczne, atesty, dopuszczenia do stosowania) i uzyskaniu akceptacji projektanta i inspektora nadzoru

2.2.2. Warunki ogólne stosowania materiałów – teren prowadzenia robót powinien być wydzielony i wyraźnie oznakowany. W miejscach szczególnie niebezpiecznych należy umieścić znaki informujące o rodzaju zagrożenia oraz stosować środki zabezpieczające.

2.3. Wymagania szczegółowe - Rusztowania

2.3.1. Do wszelkich robót, których nie można wykonać bezpiecznie przy użyciu drabiny lub innymi sposobami, powinno się zapewnić robotnikom odpowiednie rusztowania..

2.3.2. Rusztowania nie powinny być konstruowane, rozbierane, czy te w znacznym stopniu przerabiane, o ile nie są:

a) dozorowane przez kompetentną i odpowiedzialną osobę;

b) wykonywane w miarę możliwości przez fachowych robotników przywykłych do tego rodzaju prac.

2.3.3. Wszelkiego rodzaju rusztowania i potrzebny do tego sprzęt oraz wszelkie drabiny powinny być:

a) wykonane z materiałów dobrej jakości;

b) odpowiednio wytrzymałe, przy czym należy przewidzieć zarówno ciężar jak i naprężenie, jakiemu zostaną poddane;

c) utrzymywane w dobrym stanie.

2.4.4. Rusztowania powinny być skonstruowane w taki sposób, aby żadna z ich części nie mogła ulec przesunięciu przy normalnym użytkowaniu.

2.4.5. Rusztowań nie należy przeciążać, przy czym w miarę możliwości ciężar powinien być równomiernie rozłożony.

2.4.6. Zanim na rusztowaniach zostaną zainstalowane maszyny do podnoszenia, należy przedsięwziąć specjalne środki ostrożności, zapewniające rusztowaniom wytrzymałość i stałość.

2.4.7. Rusztowania powinny być kontrolowane w ustalonych okresach przez osobę kompetentną.

2.4.8. Rusztowania usytuowane bezpośrednio przy drogach i ulicach oraz w miejscu przejazdów i przejść powinny mieć daszki ochronne na wysokości nie mniejszej niż 2,40 m od terenu i ze spadkiem 45° w kierunku źródła zagrożenia. Pokrycie daszków powinno być szczelne i dostatecznie wytrzymałe na przebicie przez spadające przedmioty

Rusztowania powinny:

a) posiadać pomost o powierzchni roboczej wystarczającej dla osób wykonujących roboty oraz do składowania

narzędzi i niezbędnej ilości materiałów;

b) posiadać stabilną konstrukcję dostosowaną do przeniesienia obciążeń;

c) zapewniać bezpieczną komunikację i swobodny dostęp do stanowisk pracy;

d) zapewniać możliwość wykonywania robót w pozycji nie powodującej nadmiernego wysiłku;

e) posiadać balustradę,

f) posiadać pionowy komunikacyjny.

g) posiadać zabezpieczenia przed spadaniem przedmiotów z rusztowania;

h) posiadać zabezpieczenie przechodniów przed możliwością powstania urazów oraz uszkodzeniem odzieży przez elementy konstrukcyjne rusztowania.

Rusztowania metalowe stojące

Pierwszym podstawowym parametrem technicznym rusztowań jest - obciążenie użytkowe rozmieszczone równomiernie, które może występować w sześciu znormalizowanych wielkościach, zwanych znamionowymi, określonych kolejnymi cyframi od 1 + 6 (tablica 1). Oprócz ww. obciążeń użytkowych norma PN-M-47900-2: 1996 wyróżnia jeszcze:

obciążenia o wielkości 1,5 kN rozmieszczone równomiernie na powierzchni 500 x 500 mm,

obciążenia o wielkości 1,0 kN rozmieszczone równomiernie na powierzchni 200 x 200 mm,

obciążenie części powierzchni pomostu jako obciążenie przypadające na powierzchnię A_c , będącą częścią powierzchni całkowitej A , wyznaczonej liniami podparcia; Pole to należy sytuować w miejscu najbardziej niekorzystnym pod względem wytrzymałościowym.

Powyższe obciążenia należy przyjmować zgodnie z wartościami podanymi w tablicy 2.

Drugim parametrem jest siatka konstrukcyjna rusztowania określająca:

rozstaw stojaków w kierunku podłużnym, - rozstaw stojaków w kierunku poprzecznym (głębokość rusztowań), wysokość kondygnacji rusztowania.

Wielkości znamionowe i odpowiadające im obciążenia pomostów roboczych (wg PN-M-47906-1:1996)

Tablica 1.

Nr wielkości znamionowej

1
2
3
4
5
6

Obciążenie użytkowe pomostu [kPa] 0,75

0,75

1,50

2,00

3,00

4,50

6,00

Wielkości znamionowe i odpowiadające im obciążenia pomostów roboczych (wg PN-M-47900-1:1996)

Obciążenie użytkowe przypadające na pola wydzielone pomostów (wg PN-M-47900-2:1996)

Tablica 2.

Obciążenie części powierzchni

Wielkość

znamionowa

Obciążenie użytkowe

Obciążenie powierzchni 500 x 500 mm

Obciążenie powierzchni 200 x 200 mm

Wielkość obciążenia

Rozmiar powierzchni

- [kPa] [kN] [kN] [kPa] Ac*

1 0,75 1,50 1,00 - -

2 1,50 1,50 1,00 - -

3 2,00 1,50 1,00 - -

4 3,00 3,00 1,00 5,00 0,40A

5 4,50 3,00 1,00 7,50 0,40A

6 6,00 3,00 1,00 10,00 0,50A

*Ac część całkowitej powierzchni pomostu A, ograniczonej liniami podparcia

Rozstaw stojaków w rusztowaniach przyściennych i wolno stojących jest powiązany z dopuszczalnym obciążeniem pomostów roboczych. Zależność ta jest określona w tablicy 3.

Zależność pomiędzy dopuszczalnym obciążeniem pomostów roboczych a rozstawem stojaków w rusztowaniach metalowych (wg PN-M-47900-2:1996)

Tablica 3.

Rozstaw stojaków w kierunku

Numer wielkości znamionowej Poprzecznym min. [m]

Podłużnym max

[m]

1 1,00 2,50

2 1,00 2,50

3 1,00 2,00

4 1,00 2,00

5 1,00 1,50

6 1,00 1,50

Wysokość konstrukcyjna powinna wynosić 2,0 m, licząc od wierzchu pomostu do wierzchu pomostu kondygnacji następnej, ale dopuszcza się stosowanie mniejszych wysokości (do 1,80 m). Wysokość kondygnacji może być równie większa niż 2,0 m, ale nie może przekraczać zależności $H < 180$ i gdzie:

H - wysokość kondygnacji, odległość między dwoma sąsiednimi węzłami konstrukcji nośnej stojaka,

i - promień bezwładności poprzecznego przekroju rury w mm.

Trzecim parametrem rusztowania jest jego całkowita wysokość lub zakres, w jakim może się ona

zmieniać. Rusztowania robocze stojące produkowane fabrycznie mają określoną maksymalną wysokość,

która nie przekracza zwykle 30 m. W przypadkach potrzeby zastosowania rusztowań o większej wysokości należy je projektować indywidualnie.

Pomosty robocze, pochylnie i schody

1. Pomosty robocze, pochylnie i schody powinny być:

- a) wykonane w taki sposób, aby żadna z ich części nie mogła podlegać nadmiernemu i nierównomiernemu uginaniu się;
- b) wykonane i utrzymywane w taki sposób, z uwzględnieniem istniejących warunków, aby zmniejszyć, tak dalece jak to jest możliwe, ryzyko poślizgnięcia się lub potknięcia osób;
- c) wolne od wszelkiego zbędnego zatarasowania.

2. W wypadku, gdy chodzi o pomosty robocze, pochylnie, miejsca pracy i schody na poziomie wyższym od poziomu, przewidzianego przez ustawodawstwo krajowe:

- a) każdy pomost roboczy i każda pochylnia powinny być zaopatrzone w szczelnie spojeną podłogę, chyba, się dla zapewnienia bezpieczeństwa przedsięwzięte zostały inne odpowiednie środki;
- b) każdy pomost roboczy i pochylnia powinny mieć dostateczną szerokość;
- c) każdy pomost roboczy, pochylnia, miejsca pracy i schody powinny być odpowiednio zabezpieczone poręczą.

Należy zapewnić bezpieczny dostęp do wszelkich pomostów roboczych oraz innych miejsc pracy.

1. Każda drabina powinna być odpowiednio silnie umocowana i posiadać odpowiednią długość, w celu zapewnienia w każdej pozycji, w jakiej jest używana, bezpiecznego oparcia dla rąk i nóg.

2. Wszelkie miejsca pracy, jak również dostęp do nich, powinny być dostatecznie oświetlone.

3. Należy powziąć odpowiednie środki ostrożności w celu zapobieżenia niebezpieczeństwom, związanym z instalacją elektryczną.

4. Materiały znajdujące się na budowie nie mogą być nagromadzone lub rozłożone w sposób, mogący spowodować niebezpieczeństwo dla kogokolwiek.

2.3. Oznakowanie

Na rusztowaniu powinna być wywieszona tablica informująca o dopuszczalnym obciążeniu pomostów.

Użytkowanie rusztowania dopuszczalne jest po dokonaniu jego odbioru przez nadzór techniczny (inspektora nadzoru), potwierdzonego zapisem w dzienniku budowy.

3. Sprzęt

3.1. Informacje ogólne zostały określone w ST 00

3.2. Ogólne wymagania

Ogólne wymagania dotyczące niezbędnego sprzętu zostały podane w Ogólnej Specyfikacji Technicznej B.00.00.00 - pkt. 3.

3.3. Wymagania szczegółowe

Wykonawca powinien dysponować niezbędnymi sprzętem do robót montażowych i demontażowych oraz na utrzymania rusztowań zgodnie z zakresem prac określonym w SST - B.06.01.00 w pkt. 1.3. oraz sprzętem technicznym i narzędziami potrzebnymi do wykonania robót montażowych i demontażowych oraz na utrzymania rusztowań. Zastosowane rodzaje sprzętu używanego do robót montażowych i demontażowych oraz na utrzymania rusztowań powinny odpowiadać wymaganiom zastosowanych technologii oraz warunkom przepisów BHP obowiązującym w konkretnej dziedzinie ich zastosowania, po uzgodnieniu z inspektorem nadzoru. Jakikolwiek sprzęt, maszyny lub narzędzie nie gwarantujące zachowania wymagań jakościowych robót i przepisów BIOZ zostaną przez inspektora nadzoru zdyskwalifikowane i niedopuszczone do robót.

3.3.1 Do robót montażowych i demontażowych oraz na utrzymania rusztowań może być użyty dowolny sprzęt spełniający wymogi określone dla użytkowania i stosowania sprzętu a w szczególności:

klucze grzechotkowe, nasadowe

4. Transport

4.1. Informacje ogólne zostały określone w ST 00

4.2. Ogólne wymagania

Ogólne wymagania dotyczące środków transportowych zostały podane w Ogólnej Specyfikacji Technicznej

4.3. Wymagania szczegółowe

Przy ruchu po drogach publicznych pojazdy przewożące materiały niezbędne do wykonania zakresu robót muszą spełniać wymagania dotyczące przepisów ruchu drogowego.

5. Wykonanie robót

5.1. Informacje ogólne zostały określone w ST 00

5.2. Ogólne wymagania

Ogólne wymagania dotyczące wykonywania robót zostały podane w Ogólnej Specyfikacji Technicznej pkt. 1.5 i 5.

5.3. Szczegółowe zasady dotyczące rusztowań.

5.3.1. Rusztowania typowe wykonuje się zgodnie z wymaganiami norm, rusztowania nietypowe - zgodnie z projektem i dokumentacją techniczną. Rusztowania inwentaryzowane powinny być zaopatrzone w atest wytwórni, a ich montaż i demontaż oraz eksploatacja powinny być prowadzone zgodnie z instrukcjami producentów. Montaż i demontaż rusztowań powinien być wykonany przez osoby przeszkolone w zakresie montażu i eksploatacji rusztowań, pod kierunkiem upoważnionej osoby zgodnie z dokumentacją techniczno- ruchową danego typu rusztowania.

5.3.2. Użytkowanie rusztowania jest dopuszczalne po dokonaniu jego odbioru przez kierownika budowy, inspektora nadzoru lub uprawnioną osobę i potwierdzone wpisem w dzienniku budowy lub w protokole odbioru technicznego.

5.3.3. Rusztowania należy ustawiać na podłożu ustabilizowanym i wyprofilowanym, ze spadkiem umożliwiającym odpływ wód opadowych. Przed montażem lub demontażem rusztowań należy wyznaczyć i ogrodzić strefę niebezpieczną.

5.3.4. Na rusztowaniu powinna być umieszczona tablica określająca:

wykonawcę montażu rusztowania z podaniem imienia i nazwiska albo nazwy oraz numeru telefonu;
dopuszczalne obciążenia pomostów i konstrukcji rusztowania

5.3.5. Należy zapewnić bezpieczny dostęp do wszelkich pomostów roboczych oraz innych miejsc pracy.

każda drabina powinna być

odpowiednio silnie umocowana i posiada

odpowiednią długość, w celu zapewnienia w każdej pozycji, w jakiej jest używana, bezpiecznego oparcia dla rąk i nóg,

wszelkie miejsca pracy, jak również dostęp do nich, powinny być

dostatecznie oświetlone,

należy powziąć

odpowiednie środki ostrożności w celu zapobieżenia niebezpieczeństwom, związanym z instalacją elektryczną,

materiały znajdujące się na budowie nie mogą być

nagromadzone lub rozłożone w sposób, mogący spowodować niebezpieczeństwo dla kogokolwiek,

5.4. Eksploatacja rusztowań

5.4.1. W czasie eksploatacji rusztowania powinny być poddawane następującym przeglądom:

codziennie – przez brygadzystę użytkującego rusztowanie,

co 10 dni - przez konserwatora rusztowania lub pracownika inżynierijno-technicznego,

doraźnie - przez komisję z udziałem inspektora nadzoru, majstra budowlanego i brygadzystę użytkującego

rusztowanie. Przeglądy doraźne należy przeprowadzać po silnych wiatrach, burzach, długotrwałych opadach atmosferycznych i przed dopuszczeniem do wykonywania robót na rusztowaniach. Wyniki przeglądu powinny być wpisane do dziennika budowy.

5.4.2. Materiały potrzebne do wykonania robót nie mogą być gromadzone na pomoście roboczym w ilości przekraczającej dopuszczalne obciążenie użytkowe zmniejszone o 0,80 kN/m

5.4.3. Pomosty robocze należy systematycznie oczyszczać z odpadów materiałów budowlanych. W okresie zimy pomosty należy niezwłocznie oczyszczać ze śniegu i lodu.

5.4.4. Podłoże, na którym jest ustawione rusztowanie, powinno być utrzymane w stanie umożliwiającym natychmiastowe odprowadzenie wód opadowych.

Rusztowania rurowe

a) W czasie eksploatacji rusztowania z rur stalowych podlegają te przeglądom: codziennym, dekadowym, doraźnym.

Zakres czynności obejmujących poszczególne przeglądy powinien być ujęty w odpowiednich instrukcjach montażu i eksploatacji danego rusztowania. Za dokonanie określonych w instrukcji czynności jest odpowiedzialny kierownik budowy lub upoważniona przez niego osoba. Wyniki przeglądu należy wpisywać do dziennika budowy.

b) Materiały potrzebne do wykonywania robót powinny być rozłożone równomiernie na całej powierzchni pomostu roboczego, a ich ciężar nie może przekraczać dopuszczalnego obciążenia użytkowego pomostu.

c) Pomosty robocze rusztowań nie powinny być obciążone ludźmi powyżej dopuszczalnego limitu przewidzianego dla konkretnego typu rusztowania.

d) Przyjmuje się, że masa jednego pracownika zatrudnionego na rusztowaniu to 80 kg.

e) Pomosty robocze nie mogą być obciążane maszynami lub urządzeniami, które w czasie pracy wywołują drgania.

f) Węże do tłoczenia zaprawy należy podwieszać do elementu konstrukcji rusztowania w sposób przegubowy.

g) Praca na dwóch różnych poziomach w jednej linii pionowej jest dopuszczalna - jeśli na to zezwala projekt, pod warunkiem wykonania szczelnego daszka ochronnego oddzielającego obydwa stanowiska.

5.5. Demontaż rusztowań

Demontaż rusztowań danego typu należy prowadzić zgodnie z instrukcją zaakceptowaną przez kierownika budowy.

5.5.1. Demontaż rusztowań stojakowych rozpoczyna się od zdejmowania poręczy i krzyżulców najwyższego pomostu. Następnie rozbiera się pomost, zdejmując leżnie i schodnie. Wszystkie elementy opuszcza się na linach za pomocą krążków.

5.5.2. Rozbiórkę rusztowań drabinowych rozpoczyna się od zdemontowania krzyżulców i poręczy, potem rozbiera się pomost i przenosi niżej, tak ażeby przy rozbiórce od góry budynku stanowił on pomost ochronny pod pomostem roboczym. Gdy obydwa pomosty znajdują się poniżej połączenia drabin, przywiązuje się górne drabiny linami wypuszczonymi z 2 wyższych kondygnacji budynku, wyjmuje się kliny i jarzma łączące końce drabin, a następnie za pomocą lin opuszcza się drabiny na ziemię.

5.5.3. Przy demontażu rusztowań wiszących najpierw opuszcza się na ziemię kosz, następnie wciąga się wysuwnicę na poddasze budynku i za pomocą krawędziaka opuszcza się liny rusztowania do kosza. Następnie, po ostrożnym opuszczeniu lin, opuszcza się za pomocą liny i krążka wysuwnicę.

5.5.4. Po skończeniu rozbiórki wszystkie elementy muszą być starannie oczyszczone z zaprawy, gwoździ itp., posegregowane i ułożone w stosy wg asortymentu.

5.5.5. Liny należy wysuszyć, oczyścić i zwinięte w kręgi ułożyć w magazynie.

5.5.6. Stalowe liny, jak również elementy rusztowań z rur stalowych muszą być także przetarte smarem w celu zabezpieczenia przed rdzewieniem. Wszystkie części rusztowania, zgrupowane według asortymentów, powinny być ułożone pod zadaszeniem na odpowiednio przygotowanych podkładkach rozstawionych co 2 m.

5.5.7. Przy demontażu rusztowań zabrania się zrzucania elementów z wysokości. Elementy te powinny być opuszczane w bezpieczny sposób.

5.5.8. Demontaż rusztowań z rur stalowych należy prowadzić zgodnie z instrukcją producenta. Demontaż rusztowania może nastąpić po zakończeniu robót wykonywanych z tego rusztowania oraz po usunięciu z Konstrukcji pomostów roboczych wszystkich urządzeń i materiałów. Dopuszcza się częściowy demontaż od góry w miarę postępu prac z najwyższego pomostu. Podczas demontażu rusztowań niedopuszczalne jest zrzucanie elementów z wysokości. Po zakończeniu demontażu wszystkie elementy powinny być oczyszczone, przejrzane i posegregowane jako:

nadające się do dalszego użytku,

wymagające naprawy lub wymiany, w przypadku stwierdzenia trwałych odkształceń.

5.6. Zakazy dotyczące wykonania robót związanych z rusztowaniami

Zabronione jest ustawianie i rozbieranie rusztowań:

zmroku, jeżeli nie zapewniono oświetlenia dającego dobrą widoczność, w czasie gęstej mgły, opadów deszczu i śniegu oraz gołolodzi,

podczas burzy i wiatru o szybkości przekraczającej 10 m/s

w sąsiedztwie czynnych linii elektroenergetycznych, jeżeli odległości licząc od skrajnych przewodów są mniejsze niż:

- 2 m dla linii NN,
- 5m dla linii WN do 15kV
- 10 m dla linii WN do 30 kV
- 15 m dla linii WN powyżej 30 kV;

jeżeli warunki te nie są spełnione-przed rozpoczęciem robót linię należy wyłączyć spod napięcia.

6. kontrola jakości wykonania

6.1. Informacje ogólne zostały określone w ST 00

6.2. Wymagania ogólne

Wymagania ogólne dotyczące kontroli jakości robót zostały podane w Ogólnej Specyfikacji Technicznej - pkt. 6.

6.3. Wymagania szczegółowe

Kontrola jakości polega na sprawdzeniu zgodności wykonania robót z projektem oraz wymaganiami podanymi w punkcie 5 - SST B.06.01.00.

6.4. Zakres kontroli i warunki bhp

Należy zapewnić bezpieczny dostęp do wszelkich pomostów roboczych oraz innych miejsc pracy.

1. Każda drabina powinna być odpowiednio silnie umocowana i posiadać odpowiednią długość, w celu zapewnienia w każdej pozycji, w jakiej jest używana, bezpiecznego oparcia dla rąk i nóg.

2. Wszelkie miejsca pracy, jak również dostęp do nich, powinny być dostatecznie oświetlone.

3. Należy powziąć odpowiednie środki ostrożności w celu zapobieżenia niebezpieczeństwom, związanym z instalacją elektryczną.

4. Materiały znajdujące się na budowie nie mogą być nagromadzone lub rozłożone w sposób, mogący spowodować niebezpieczeństwo dla kogokolwiek.

5. Należy zapewnić bezpieczny dostęp do wszelkich pomostów roboczych oraz innych miejsc pracy.

6.5. Badania zmontowanych rusztowań

6.5.1. Sprawdzanie prawidłowości wykonania rusztowań drewnianych - sprawdzanie wymiarów rusztowania polega na oględzinach i pomiarze oraz stwierdzeniu zgodności z odpowiednimi wymaganiami PN-B- 03163-2:1998. W zależności od rodzaju rusztowania sprawdza się: podstawowe wymiary rusztowań, tj. wysokość, długość, szerokość, a w przypadku rusztowań na wysuwnicach - wysięg pomostu i wysuwnic, rozmieszczenie elementów, wymiary elementów (przekroje i długości). Pomiary wykonuje się z dokładnością do 10 mm (pomiar przekrojów z dokładnością do 1 mm). Sprawdzenie zamocowania rusztowania polega na ustaleniu, czy wartość siły kotwiącej wyznaczonej za pomocą dynamometru śrubowego jest większa od wartości minimalnej podanej w punkcie 2.2.5 - PN-B-03163-2:1998 oraz stwierdzeniu zgodności z pozostałymi wymaganiami zawartymi w tym punkcie.

6.5.2. Sprawdzenie urządzeń piorun ochronnych i linii energetycznych przeprowadza się pośrednio, ustalając, czy są spełnione wymagania podane w p. 2.2.10.3 i 2.2.10.4 - PN-B-03163-2:1998. Ocena wyników. Jeżeli wykonano ze skutkiem pozytywnym wszystkie czynności sprawdzające przewidziane w p. 2.3 PN-B- 03163-2:1998, należy uznać, że rusztowanie spełnia wymagania normy.

6.5.3. Sprawdzanie prawidłowości zmontowanych rusztowań stalowych z rur - badania należy przeprowadzić każdorazowo przed oddaniem rusztowania do eksploatacji po całkowitym ukończeniu wszystkich robót montażowych.

6.5.4. Sprawdzenie stanu podłoża - wystarczające jest zaświadczenie kierownika budowy o przeprowadzeniu badań stanu podłoża na zgodność z p. 4.3 - PN-M-47900-2:1996.

6.5.5. Sprawdzenie posadowienia rusztowania - polega na przeprowadzeniu oględzin zewnętrznych.

6.5.6. Sprawdzenie siatki konstrukcyjnej rusztowania - polega na kontroli wymiarów zewnętrznych rusztowań z uwzględnieniem dopuszczalnych odchyłek.

6.5.7. Sprawdzenie stężeń polega na oględzinach zewnętrznych.

6.5.8. Sprawdzenie zakotwień - polega na przeprowadzeniu próby wrywania kotwi ściennych za pomocą dźwigni 1:10 z siłą 0,25-0,30 kN, jeżeli w projekcie nie zalecono inaczej. Liczba badanych kotwi powinna być określona w instrukcji montażu rusztowania.

6.5.9. Sprawdzenie pomostów roboczych i zabezpieczających - prowadzi się na podstawie oględzin zewnętrznych.

6.5.10. Sprawdzenie wymagań dotyczących konstrukcji - polega na oględzinach zewnętrznych.

6.5.11. Nośność wysięgnika - należy sprawdzać przy obciążeniu próbnym 200 daN.

6.5.12. Sprawdzenie urządzeń piorun ochronnych - polega na przeprowadzeniu pomiaru oporności.

6.5.13. Sprawdzenie usytuowania i stanu linii energetycznych na zgodność z p. 4.9 - PN-M-47900-2:1996 polega na oględzinach zewnętrznych i pomiarach.

6.5.14. Sprawdzenie zabezpieczeń - polega na oględzinach zewnętrznych. W przypadku rusztowań przejezdnych (ruchomych) należy sprawdzać dodatkowo zgodność z p. 4.10.1 i 4.10.2 - PN-M-47900-2:1996.

6.5.15. Odchylenie od pionu i poziomu zewnętrznej konstrukcji rusztowania należy sprawdzić przyrządami pomiarowymi, zapewniającymi wymaganą dokładność.

6.6. Ocena wyników badań rusztowań.

Rusztowanie uważa się za prawidłowo zmontowane, jeżeli przeszło wszystkie badania pomiarowe zgodnie z wymaganiami określonymi w p. 7.3.2 - PN-M-47900-2:1996 z wynikiem dodatnim. W przypadku stwierdzenia niezgodności należy: usterki usunąć i wykonać ponownie badania.

6.6.1. Poświadczenie wykonania badań (odbior rusztowania). Z przeprowadzonych badań (odbioru) należy sporządzić protokół.

6.7. Warunki bhp przy montażu i eksploatacji rusztowań

Robotnicy zatrudnieni przy montażu i demontażu rusztowań powinni mieć założone pasy ochronne, które w czasie prac przymocowuje się do stałych części budynku;

Nie wolno montować ani rozbierać rusztowań:

- o zmroku bez sztucznego oświetlenia zapewniającego dobrą widoczność,
- w czasie gęstej mgły lub ulewnego deszczu,
- podczas burzy i silnego wiatru o prędkości przekraczającej 10 m/s.

Do budowy rusztowań nie wolno używać drewna nie okorowanego lub desek zrzynekowych.

Podłużnice rusztowań stojakowych powinny być umocowane do stojaków i mogą być sztukowane tylko na stojakach. Nie mogą one pracować jako wsporniki.

Deski pomostowe muszą się opierać co najmniej na 3 leżniach, a sztukowanie ich jest dozwolone tylko na leżniach.

Drabiny rusztowań należy tak ustawiać, aby obie nogi spoczywały na wspólnej podkładce z grubej deski. Przy rusztowaniach wiszących zabrania się umocowywać wysuwnice jedynie metodą zaklinowania.

Łączenie dwóch rusztowań wiszących za pośrednictwem tzw. mostka i używania drabin lub kozłów na tych rusztowaniach jest zabronione.

Rusztowanie musi być zabezpieczone przed wahaniami.

W stalowych rusztowaniach rurowych nie wolno zaklinowywać połączeń węzłowych przez wkładanie kawałków stali czy drewna między rurę a jarzmo łącznika.

Rusztowania mogą być oddawane do użytku po przyjęciu protokolarnym stwierdzającym zgodność montażu z projektem i warunkami technicznymi.

Przyjmując rusztowanie, sprawdza się w szczególności pionowość stojaków i poziome ułożenie podłużnic i bieżni, poprawność przymocowania do ściany budynku, prawidłowość założenia złączy i dokręcenia śrub, założenia i uziemienia piorunochronów oraz kontroluje się, czy w pobliżu rusztowania nie występują nie izolowane przewody elektryczne.

Przy stosowaniu wież wyciągowych każdy podnośnik powinien być zaopatrzony w napis określający największe dopuszczalne obciążenie oraz stwierdzający dopuszczalność lub zakaz przewozu pracowników.

Co dwa tygodnie powinien odbywać się przegląd wież będących w użyciu.

Stan rusztowań powinien być sprawdzany okresowo, zależnie od ich rodzaju, obciążenia i intensywności użytkowania.

Ponadto należy dokonać starannych oględzin stanu rusztowań po dłuższej przerwie w robotach, po każdej burzy, wichurze, ulewie lub śnieżyce.

Rusztowania wiszące i na wysuwnicach należy kontrolować codziennie przed rozpoczęciem robót.

Nie wolno pozostawiać na rusztowaniach materiałów lub narzędzi na noc, na dni świąteczne lub na czas dłuższych przerw w robotach.

Śnieg z rusztowań powinno się usuwać nawet wtedy, gdy się ich nie używa, a to ze względu na dodatkowe obciążenie, gnicie drewna, rdzewienie gwoździ i elementów stalowych.

Zabrania się zrzucania elementów rusztowań przy rozbiórce.

Na wszystkich rusztowaniach powinny być wywieszone tablice z podanym dopuszczalnym obciążeniem pomostu.

Rusztowanie powinno być okresowo konserwowane.

7. Obmiar robót

7.1. Informacje ogólne zostały określone w ST 00

7.2. Wymagania ogólne

Ogólne wymagania dotyczące obmiaru robót zostały podane w Ogólnej Specyfikacji Technicznej B.00.001 - pkt. 7.

7.3. Wymagania szczegółowe

Rusztowania zewnętrzne - drewniane, rurowe i ramowe oblicza się w metrach kwadratowych ich powierzchni. Długość rusztowań należy przyjmować wg długości ściany z doliczeniem szerokości rusztowania za każdy zarusztowany wypukły narożnik budynku lub budowli. Rusztowania wokół okrągłych zbiorników itp. obiektów o ścianach łukowych, oblicza się przyjmując długość mierzoną wzdłuż osi tych rusztowań, tj. w połowie szerokości pomostów. Wysokość rusztowań przyjmuje się od poziomu podłoża, na którym są ustawione do wysokości 1.5 m ponad najwyższy pomost roboczy, lecz nie wyżej niż do górnej krawędzi ściany, gzymsu wieńczącego lub tynku, okładziny itp. robót, jeżeli roboty na ścianie są wykonywane na niecałej jej wysokości. Do obliczonych powierzchni rusztowań dolicza się występy i uskoki ścian o głębokości w planie większej od 0.5 m i wnęki głębsze od 0.5 m, jeżeli szerokość wnęki jest większa niż podwójna szerokość rusztowania. Przy mniejszej szerokości wnęki dolicza się tylko jeden bok wnęki; natomiast dolicza się zawsze dwa boki występu ściany. Z obliczonych powierzchni rusztowań nie potrąca się otworów. Rusztowania wewnętrzne - powierzchnie rusztowań wewnętrznych oblicza się w metrach kwadratowych ich rzutu poziomego lub rzutu sufitu w świetle surowych ścian (w przypadku zarusztowania całego pomieszczenia), przyjmując ich wysokość od poziomu podłoża, na którym są ustawione do wierzchu najwyższego roboczego pomostu rusztowania. Rusztowania drewniane punktowe z drabin - powierzchnię oblicza się w metrach ich wysokości mierzonej od poziomu podłoża, na którym są ustawione do wysokości 1.5 m ponad najwyższy roboczy pomost rusztowania.

Rusztowania rurowe punktowe i ramowe warszawskie wielokolumnowe - montowane na zewnątrz obiektów lub wewnątrz pomieszczeń, oblicza się w m² powierzchni rusztowania wg zasad podanych powyżej. Rusztowania przesuwne - oblicza się wg liczby stanowisk ustawienia (kolumn): dla ścian - przez podzielenie długości ściany przez długość rusztowania przesuwne, a dla sufitów - przez podzielenie powierzchni sufitu przez powierzchnię pomostu roboczego rusztowania przesuwne. Otrzymane wyniki dla każdej ściany i sufitu oddzielnie zaokrągla się do liczby całkowitej w górę. Suma wyników jest liczbą stanowisk ustawienia. Przy równoczesnym wykonywaniu robót na ścianach i suficie liczbę stanowisk ustawienia dla sufitu zmniejsza się o liczbę ustawień rusztowania przy ścianach. Rusztowania na wysuwnicach - oblicza się w metrach kwadratowych powierzchni wysuniętego pomostu poza lico ściany obiektu. Podesty ruchome wiszące - oblicza się wg liczby stanowisk podwieszenia. Liczbę stanowisk podwieszenia podestów ustala się wg projektu zastosowania tych urządzeń. W przypadku braku opracowanego projektu liczbę stanowisk podwieszenia otrzymuje się przez podzielenie długości ściany budynku przez długość pomostu roboczego podestu - dla podestów nieprzejezdnych lub przez długość

toru jazdy poziomej - dla podestów przejezdnych. Otrzymany wynik dla każdej ściany oddzielnie zaokrągla się do liczby całkowitej w górę. Suma wyników jest liczbą stanowisk podwieszenia.
Rusztowania podwieszone - oblicza się w metrach kwadratowych rzutu poziomego rusztowań.
Daszki ochronne - oblicza się w metrach kwadratowych rzutu poziomego daszka mierzonego po obrysie konstrukcji części wystającej poza lico rusztowania.

9. Podstawa płatności

9.1. Informacje ogólne zostały określone w ST 00

9.2. Wymagania szczegółowe

Rozliczenie pomiędzy zamawiającym a wykonawcą za wykonane montażu i demontażu rusztowań zgodnie z ustaleniami w umowie po przeprowadzeniu odbioru zgodnie z SST na podstawie odebranych jednostek obmiarowych zgodnie z pkt. 7.

10. Przepisy związane

10.1. Informacje ogólne zostały określone w ST 00

10.2. Normy

PN-75/D-96000 -Tarcica iglasta ogólnego przeznaczenia,
PN-82/M-45365 -02 Dźwignice. Podesty ruchome wiszące. Ogólne wymagania i badania,
BN-70/9082-01 - Rusztowania drewniane budowlane. Wytyczne ogólne projektowania i wykonania,
BN-70/9082-02 - Rusztowania drewniane na wysuwnicach,
BN-70/9082-03 - Rusztowania na kozłach,
BN-70/9082-04 - Rusztowania dwurzędowe z dłuźyc,
BN-70/9082-05 - Rusztowania dwurzędowe z krawędziaków,
BN-70/9082-06 - Rusztowania jednorzędowe z dłuźyc,
BN-70/9082-07 - Rusztowania drabinowe,
BN-70/9082-08 -Rusztowania jednorzędowe z krawędziaków,
PN-80/B-03200 - Konstrukcje stalowe. Obliczenia statyczne i projektowanie,
PN-78/M-47900 - Rusztowania stojące metalowe, robocze. Określenia, podział i główne parametry,
PN-78/M-47900-01 - Rusztowania stojakowe z rur stalowych. Ogólne wymagania i badania,
PN-78/M-47900-2 - Rusztowania ramowe. Ogólne wymagania i badania oraz eksploatacja,
PN-78/M-47900-3 - Rusztowania stojące metalowe, robocze. Złącza. Ogólne wymagania badania

10.2. Inne dokumenty i instrukcje

Specyfikacja techniczna wykonania i odbioru robót budowlanych - Wymagania ogólne B.00.003
Projekt budowlany

Kryteria oceny wyrobów pod względem bezpieczeństwa - Rusztowania Systemowe stojące nieruchome robocze - Instytut Mechanizacji Budownictwa i Górnictwa Skalnego - Ośrodek Certyfikacji Wyrobów

Warunki techniczne wykonania i odbioru robót budowlano-montażowych. Część I - Roboty ogólnobudowlane

- wytyczne nr 15/T Urzędu Dozoru Technicznego - Tymczasowe wymagania dozoru technicznego odnośnie budowy i eksploatacji rusztowań wiszących 1966 - techniczne normy jakościowe, Dokumentacje techniczno-ruchowa producentów rusztowań,

Nie wymienienie tytułu jakiegokolwiek dziedziny, grupy, podgrupy czy normy nie zwalnia Wykonawcy od obowiązku stosowania wymogów określonych prawem polskim.

SZCZEGÓŁOWA SPECYFIKACJA TECHNICZNA WYKONANIA I ODBIORU ROBÓT ODBUDOWA - REMONT BUDYNKU PLACÓWKI OPIEKUŃCZO-WYCHOWAWCZEJ SOCJALIZACYJNEJ DOM DZIECKA W KRASNYM POLU PO POWODZI

SST-13. Instalacje sanitarne

1. Część ogólna.

1.1. Przedmiot specyfikacji technicznej (ST).

Przedmiotem specyfikacji technicznej są wymagania dotyczące wykonania i odbioru w zakresie częściowej wymiany rur instalacji centralnego ogrzewania oraz montażu nowej armatury.

1.2. Zakres stosowania szczegółowej Specyfikacji Technicznej

Specyfikacja jest stosowana jako dokument przetargowy i konkursowy przy zlecaniu i realizacji robót wymienionych w pkt.1.1.

1.3. Zakres robót objętych ST.

Ustalenia zawarte w niniejszej specyfikacji technicznej dotyczą zasad prowadzenia wykonawstwa w zakresie instalacji centralnego ogrzewania ich kontroli i odbioru. Jako materiały do remontu instalacji przewidziano armaturę odcinającą i regulacyjną - typowe zawory kulowe oraz zawory termostaticzne zabezpieczonymi przed uszkodzeniem i manipulacją.

Zakres robót :

- częściowa wymiana instalacji ciepłej wody użytkowej,
- przebudowa instalacji kanalizacji sanitarnej,
- wymiana grzejników,
- montaż armatury,
- badania instalacji,
- regulacja działania instalacji .

1.4 Ogólne wymagania

Wykonawca jest odpowiedzialny za realizację robót zgodnie z dokumentacją projektową , specyfikacją techniczną , poleceniami nadzoru inwestorskiego i autorskiego oraz zgodnie z art.5 ,22,23 i 28 ustawy Prawo Budowlane " Warunkami technicznymi wykonania i odbioru robót budowlano-montażowych Tom II Instalacje sanitarne i przemysłowe. Odstępstwa od projektu mogą dotyczyć jedynie dostosowania instalacji ogrzewania do wprowadzonych zmian konstrukcyjnych lub zastąpienia zaprojektowanych materiałów – w przypadku niemożliwości ich uzyskania – przez inne materiały lub elementy o zbliżonych charakterystykach i trwałości. Wszelkie zmiany i odstępstwa nie mogą powodować obniżenia wartości funkcjonalnej i użytkowej instalacji.

Materiały

Do wykonania instalacji centralnego ogrzewania mogą być stosowane wyroby producentów krajowych i zagranicznych. Wszystkie materiały , dla których normy PN i BN przewidują posiadanie zaświadczenia o jakości lub atestu , powinny być zaopatrzone przez producenta w taki dokument. Inne materiały powinny być wyposażone w takie dokumenty na życzenie Inspektora Nadzoru

Materiały i ich parametry techniczne zostały określone w projekcie budowlano-wykonawczym – zawierającym zestawienie materiałów niezbędnych do wykonania instalacji. montażu baterii z czujnikiem ruchu parametry zostały podane w projekcie

Sprzęt

Wykonawca jest zobowiązany do używania jedynie takiego sprzętu, który nie powoduje niekorzystnego wpływu na jakość wykonanych robót , jak też przy wykonywaniu czynności pomocniczych oraz w czasie transportu , załadunku i wyładunku.

Transport i składowanie

Armatura

Dostarczoną na budowę armaturę należy uprzednio sprawdzić na szczelność. Armaturę należy składować w pomieszczeniach zamkniętych. Armatura specjalna, jak n.p. zawory termostatyczne powinna być dostarczona w oryginalnych opakowaniach producenta.

Izolacja termiczna

Materiały przeznaczone do wykonania izolacji cieplnych powinny być przewożone krytymi środkami transportu w sposób zabezpieczający je przed zawilgoceniem i zniszczeniem. Wyroby i materiały stosowane do wykonania izolacji cieplnych należy przechowywać w pomieszczeniach suchych i krytych. Należy unikać dłuższego działania promieni słonecznych na otuliny z PE, ponieważ materiał nie jest odporny na działanie promieni ultrafioletowych.

Wykonanie robót

Do wymiany przeznaczona została część rur istniejącej instalacji centralnego ogrzewania. Wymiana polega na wykonaniu bruzd w ścianach, ułożeniu nowych, zaizolowanych rur, montaż nowych grzejników oraz przywrócenie ścian do stanu pierwotnego.

Montaż armatury i osprzętu

Rurociągi łączone będą z armaturą i osprzętem za pomocą połączeń gwintowanych, z zastosowaniem kształtek. Kolejność wykonywania robót:

- sprawdzenie działania zaworu nagwintowanie końcówek
- wkręcenia półrubunków w zawór i na rurę, z uszczelnieniem skręcenie połączenia.

Na przewodach poziomych armaturę należy w miarę możliwości ustawić w takim położeniu, by wrzeciono skierowane było do góry. Zawory na pionach i gałkach oraz odpowietrzniki należy umieszczać w miejscach widocznych oraz łatwo dostępnych dla obsługi i konserwacji. Odpowietrzenie instalacji wykonać zgodnie z PN-91/B-02420 jako odpowietrzenie miejscowe przy pomocy odpowietrzników w najwyższych punktach instalacji. Przed odpowietrzeniem należy zamontować zawór kulowy.

Badania i uruchomienie instalacji

Instalacja przed malowaniem powinna być poddana próbie szczelności. Badania szczelności na zimno) należy prowadzić przy temperaturze zewnętrznej powyżej 0 °C. Przed przystąpieniem do badania szczelności należy instalację skutecznie przepłukać wodą. Wynik badania szczelności należy uznać za pozytywny jeżeli w ciągu 20 minut manometr nie wykaże spadku ciśnienia. Badanie szczelności i działania instalacji na gorąco należy przeprowadzić po uzyskaniu pozytywnego wyniku próby szczelności. Instalację można uznać za spełniającą wymagania szczelności jeżeli w czasie 3-dobowej obserwacji uzupełnienie wody w zładzie nie przekroczy 0,1 % pojemności zładu. Podczas próby na gorąco należy dokonać oględzin wszystkich połączeń, uszczelnień. Wynik próby uznaje się za pozytywny jeżeli po ochłodzeniu nie stwierdzono uszkodzeń i trwałych odkształceń.

Uruchomienie instalacji wentylacji mechanicznej winno odbyć się przy pełnym obciążeniu układów dla poszczególnych central wentylacyjnych oraz po przeprowadzeniu próby szczelności instalacji co oraz wężła cieplnego a w szczególności dostarczenia ciepła technologicznego.

Kontrola jakości robót

Kontrola jakości robót związanych z wykonaniem instalacji centralnego ogrzewania powinna być przeprowadzona w czasie wszystkich faz robót zgodnie z wymaganiami Polskich Norm i "Warunkami technicznymi wykonania i odbioru robót budowlano-montażowych Tom.II Instalacje sanitarne i przemysłowe. Każda partia materiałów powinna być zaopatrzona w świadectwo kontroli jakości producenta. Wyniki przeprowadzonych badań należy uznać za dodatnie, jeżeli wszystkie wymagania dla danej fazy robót zostały spełnione. Jeżeli którykolwiek z wymagań nie został spełniony, należy daną fazę uznać za niezgodną z wymaganiami normy i po dokonaniu poprawek przeprowadzić badania ponownie.

Odbiór robót

Odbiór robót polegający na wykonaniu instalacji centralnego ogrzewania należy dokonać zgodnie z wymaganiami Normą PN-64/B-10400 oraz "Warunkami technicznymi wykonania i odbioru robót budowlano-montażowych Tom.II Instalacje sanitarne i przemysłowe.

Odbiory międzyoperacyjne należy przeprowadzić dla następujących robót :

- Przejścia dla przewodów przez ściany i stropy
- Ściany w miejscach ustawienia grzejników.

Z odbiorów międzyoperacyjnych należy spisać protokół stwierdzający jakość wykonania oraz prawidłowość montażu lub dokonać stosownych wpisów do dziennika budowy.. Po przeprowadzeniu prób przewidzianych dla danego rodzaju robót należy dokonać końcowego odbioru technicznego instalacji centralnego ogrzewania.

Przy odbiorze końcowym powinny być dostarczone następujące dokumenty

- Projekt budowlany (z naniesionymi ewentualnymi zmianami i uzupełnieniami).
- Obmiary powykonawcze
- Potwierdzenie zgodności wykonania instalacji projektem wykonawczym. 4.Protokoły odbiorów częściowych.
- Dokumenty dopuszczające do stosowania w budownictwie użytych materiałów. 6.Instrukcje obsługi i gwarancje wbudowanych wyrobów.
- Instrukcje obsługi instalacji.

W ramach odbioru końcowego instalacji należy sprawdzić:

Czy instalacja jest wykonana zgodnie z projektem budowlanym (z naniesionymi ewentualnymi zmianami i uzupełnieniami).

Sprawdzić protokoły odbiorów częściowych

Uruchomić instalację, sprawdzić osiąganie założonych parametrów.

Odbiór końcowy kończy się protokolarnym przejęciem instalacji do użytkowania lub protokolarnym stwierdzeniem braku przygotowania instalacji do użytkowania z podaniem przyczyn takiego stwierdzenia.

Protokół odbioru końcowego nie powinien zawierać postanowień warunkowych.

W przypadku zakończenia odbioru protokolarnym stwierdzeniem braku przygotowania instalacji do użytkowania , po usunięciu przyczyn takiego stwierdzenia należy przeprowadzić ponowny odbiór instalacji.

Obmiar robót

Ogólne wymagania dotyczące płatności podano w specyfikacji technicznej " Wymagania ogólne".

Podstawa płatności

Ogólne wymagania dotyczące płatności podano w specyfikacji technicznej " Wymagania ogólne".

Dokumenty odniesienia

Informacje ogólne zostały określone w ST 00

Obowiązujące Polskie Normy

Ustawa o wyrobach budowlanych z dnia 16 kwietnia 2004 Dz.U. Nr 92 poz.881 z 2004

Dokumentacja projektowa:

Aktualne i obowiązujące instrukcje, atesty, aprobaty techniczne i certyfikaty

SZCZEGÓŁOWA SPECYFIKACJA TECHNICZNA WYKONANIA I ODBIORU ROBÓT ODBUDOWA - REMONT BUDYNKU PLACÓWKI OPIEKUŃCZO-WYCHOWAWCZEJ SOCJALIZACYJNEJ DOM DZIECKA W KRASNYM POLU PO POWODZI

SST-14. Instalacja kanalizacji deszczowej

WSTĘP

• Przedmiot SST

Przedmiotem specyfikacji są wymagania techniczne dotyczące wykonania i odbioru przyłączy instalacji kanalizacji deszczowej (drenażu).

• Zakres stosowania SST

Specyfikacja niniejsza jest dokumentem kontraktowym i przetargowym przy zleceniu i wykonaniu robót.

• Zakres robót objętych SST

Roboty, których dotyczy specyfikacja obejmują wszystkie czynności umożliwiające i mające na celu przebudowę istniejącej

W zakres podstawowych robót części Specyfikacji Technicznej wchodzi:

- wytyczenie trasy drenażu i kanalizacji deszczowej
- wykopy liniowe pod przewody drenażu,
- podsypka, obsypka i zasypka ze żwiru frakcjonowanego
- ułożenie przewodów drenażu z rur perforowanych PVC
- posadowienie studni drenarskich
- zasypanie wykopów wraz z zagęszczeniem.

Podstawowe określenia

Określenia podstawowe w niniejszej SST są zgodne z SST „Wymagania ogólne” oraz odpowiednimi normami polskimi lub europejskimi.

Ogólne wymagania dotyczące robót

Wykonawca robót jest odpowiedzialny za jakość ich wykonania oraz za zgodność z dokumentacją projektową, warunkami technicznymi, SST i poleceniami Inspektora. Ogólne wymagania dotyczące robót podano w ST „Wymagania ogólne”

Materiały

Należy stosować wyroby producentów krajowych i zagranicznych posiadające aprobaty techniczne wydane przez odpowiednie instytuty badawcze. Wykonawca uzyska przed zastosowaniem wyrobu akceptację Inspektora.

Materiałami stosowanymi przy wykonywaniu instalacji sanitarnych dla niniejszej budowy według zasad SST są:

Materiały do przebudowy instalacji drenażu i kanalizacji deszczowej:

- rury perforowane drenarskie z filtrem geowłókniny PVC-U $\Phi 125$
- rury drenarskie zbiorcze PVC-U $\Phi 160$,
- rury do kanalizacji deszczowej PVC-U $\Phi 160$,
- wpusty deszczowe z osadnikiem (2 szt.),
- żwir płukany frakcjonowany,
- studnie drenarskie niewłazowe PVC-U (4 szt.) bez osadnika,
- studnie drenarskie kontrolne rewizyjne PVC-U (2 szt.) z osadnikiem.

Odbiór materiałów na budowie

Wyżej wymienione materiały należy dostarczyć na budowę ze świadectwem jakości i kartami gwarancyjnymi. Dostarczone materiały na plac budowy należy sprawdzić pod względem kompletności i zgodności z danymi technicznymi wytwórcy. Przeprowadzić oględziny stanu materiałów, (pęknięć, ubytki, zgniecenia).

Składowanie materiałów

Rury z tworzyw sztucznych należy chronić przed długotrwałą ekspozycją słoneczną i nadmiernym nagrzewaniem od źródeł ciepła.

Dłuższe składowanie rur powinno odbywać się w pomieszczeniach zamkniętych lub zadaszonych.

Armaturę, kształtki oraz inne elementy przyłączy składować w zamkniętych magazynach w warunkach określonych przez producenta dla zachowania gwarancji.

Sprzęt

- Warunki ogólne stosowania sprzętu podano w ST „Warunki ogólne”. Ponadto:
- Samochód dostawczy
- Zagęszczarka wibracyjna

Transport

Przewiduje się przewóz rur oraz wszystkich elementów instalacji od producenta na plac budowy lub z hurtowni i magazynów na plac budowy.

Materiały mogą być przewożone dowolnymi środkami transportu rozmieszczone równomiernie na całej powierzchni ładunkowej i zabezpieczone przed uszkodzeniem, spadaniem lub przesuwaniem.

Transport powinien się odbywać pojazdami o odpowiedniej długości, tak aby wolne końce rur wystające poza skrzynię ładunkową nie były dłuższe niż 1,0 m. Natomiast rury w kręgach powinny w całości leżeć na płasko na powierzchni ładunkowej.

Sposób transportu poszczególnych elementów oraz rur podaje producent w swoich wytycznych.

Należy ściśle stosować się do jego wytycznych. Szczególnie należy zwrócić uwagę na transport rur i kształtek z PVC oraz rur.

WYKONANIE ROBÓT.

- Wymagania ogólne

Ogólne warunki wykonania robót podano w ST „Wymagania ogólne”

- Roboty przygotowawcze

Wytyczenie trasy przebiegu drenażu i kanalizacji deszczowej.

Ustalenie miejsca włączenia drenażu i kanalizacji deszczowej.

Roboty ziemne (dla wszystkich dla sieci)

Dno wykopu powinno być równe i wykonane ze spadkiem ustalonym w Dokumentacji projektowej.

Nie wybraną warstwę gruntu usunąć ręcznie. Z dna wykopu należy usunąć kamienie, korzenie i grudy, dno wyrówna, a następnie przystąpić do wykonania podłoża.

W trakcie wykonywania wykopów nie wolno dopuścić do naruszenia (rozluźnienia) rodzimego podłoża dna wykopu.

W trakcie wykonywania wykopu należy sprawdzić czy charakter gruntu odpowiada wykonaniu przyłączy.

Wydobyty grunt powinien być składowany z jednej strony wykopu z pozostawieniem wolnego pasa terenu o szerokości min. 1,0 m.

Wyjścia (zejścia) po drabinie z wykopu powinny być wykonane z chwilą osiągnięcia głębokości większej niż 1,0 m od poziomu terenu, w odległościach nie większych niż co 20 m.

Zасыpywanie wykopów należy wykonać warstwami kolejno zagęszczanymi. Szczególnie starannie zagęścić grunt wokół przewodu i na wysokości 30 cm nad rurę oraz przy obiektach kubaturowych., dla instalacji drenażu opaskowego wykona wymianę gruntu na żwir zgodnie z frakcjami wg D.T.

Materiałem zasypki powinien być grunt mineralny bez grudek i kamieni drobno lub średnioziarnisty.

W miarę możliwości wykorzystywać grunt rodzimy z odkładu. Grubość warstwy poddanej zagęszczeniu powinna być uwzględniona ze współczynnikiem spulchnienia gruntu oraz założonej grubości warstwy po osiągnięciu założonego zagęszczenia w zależności od stosowanego materiału.

W czasie zagęszczania grunt powinien mieć wilgotność równą wilgotności optymalnej z tolerancją +/- 20%.

Podsypka.

Podsypkę należy zagęścić ubijakami.

Grubość podsypki po zagęszczeniu powinna wynosić minimum 10 cm.

Obsypka.

Dla drenażu wg wytycznych D.T. i ogólnych norm zakresu robót Roboty montażowe.

Rury PCV, rury perforowane drenarskie PVC-U układać na przygotowanym podłożu w temperaturze 0- 30°C.

Przed rozpoczęciem montażu wykonać wstępne rozmieszczenie rur w wykopie. Montaż należy wykonywać zgodnie z zaprojektowanym spadkiem od najniższego punktu przyłącza.

Po wykonaniu montażu należy sprawdzić poprawność wykonania drenażu między punktami węzłowymi.

Po wykonaniu prób szczelności z wynikiem pozytywnym można przystąpić do zasypywania wykopów.

KONTROLA JAKOŚCI ROBÓT.

Ogólne zasady jakości Robót podano w ST „Wymagania ogólne”

- Badanie jakości materiałów i urządzeń użytych do wykonania przyłączy sanitarnych, rurociągów odpływowych, kanalizacji deszczowej i drenażu opaskowego
Badanie to następuje poprzez porównanie cech materiałów z wymaganiami Dokumentacji Projektowej, ST i odpowiednich norm materiałowych podanych w niniejszej ST.

Ocena jakości robót:

sprawdzenie zgodności wykonania z projektem

sprawdzenie szczelności

sprawdzenie jakości wykonania

usunięcie wszelkich usterek

Materiały przeznaczone do wbudowania powinny posiadać atest producenta oraz uzyskać każdorazowo przed wbudowaniem akceptację Inspektora.

Próby szczelności

OBMIAR ROBÓT.

Obmiar robót na zasadach określonych w „Warunkach ogólnych” ST. Jednostka

ODBIÓR ROBÓT

Ogólne zasady odbioru robót podane są w ST „Wymagania ogólne”. Odbiór robót może nastąpić tylko w przypadku pozytywnego wyniku przeprowadzonych prób i pomiarów, jak również wykonania prac zgodnie z Dokumentacją projektową i poleceniami Inspektora, a także obowiązującymi normami i przepisami.

PODSTAWA PŁATNOŚCI

Ogólne wymagania dotyczące płatności podano w ST „Wymagania Ogólne”

PRZEPISY ZWIĄZANE

- Normy

PN-91/B-10725 Wodociągi. Przewody zewnętrzne. Wymagania i badania przy odbiorze PN-92/B-10735 Kanalizacja. Przewody zewnętrzne. Wymagania i badania przy odbiorze PN-EN1329

Kanalizacja rury

PN-92/B-10729 Kanalizacja. Studzienki kanalizacyjne PN-77/H-

04419 Próba szczelności

PN-85/C-89203 Kształtki kanalizacyjne z PCV PN-85/C-

89205 Rury kanalizacyjne z PCV

PN-74/B-02480 Grunty budowlane. Posadowienie bezpośrednie budowli. PN-74/B-

04481 Grunty budowlane. Badania laboratoryjne.

PN-83/8836-02 Przewody podziemne. Roboty ziemne.

PN-EN 12056- Systemy kanalizacji grawitacyjnej wewnątrz budynku. 5:2002 Część 5: Montaż i badania, instrukcje działania, użytkowania i eksploatacji.

SZCZEGÓŁOWA SPECYFIKACJA TECHNICZNA WYKONANIA I ODBIORU ROBÓT ODBUDOWA - REMONT BUDYNKU PLACÓWKI OPIEKUŃCZO-WYCHOWAWCZEJ SOCJALIZACYJNEJ DOM DZIECKA W KRASNYM POLU PO POWODZI

SST-15. Posadzki

1. WSTĘP

1.1. Przedmiot Specyfikacji Technicznej

Przedmiotem niniejszej Specyfikacji Technicznej są wymagania dotyczące wykonania i odbioru robót wykończeniowych wewnętrznych dla projektu remontu budynku Placówki Opiekuńczo-Wychowawczej Socjalizacyjnej Dom Dziecka w Krasnym Polu po powodzi.

1.2. Zakres stosowania ST

Specyfikację Techniczną jako część Dokumentów Przetargowych i Kontraktowych, należy odczytywać i rozumieć w odniesieniu do zlecenia wykonania Robót opisanych w pkt. 1.1.

Zakres robót objętych ST

- usunięcie istniejących warstw posadzek,
- usunięcie gruzu z budynku,
- wywiezienie gruzu i odpadów z terenu rozbiórki,
- wykonanie wylewki samopoziomującej,
- gruntowanie podłoża,
- wykonanie posadzki z wykładzin rulonowych PVC
- wykonanie posadzki z płytek ceramicznych
- wykonanie posadzki z paneli winylowych
- wykonanie listew wykończeniowych.

1.4. Określenia podstawowe

Określenia podane w niniejszej ST są zgodne z obowiązującymi odpowiednimi Normami Technicznymi (PN i EN-PN), Warunkami Technicznymi Wykonania i Odbioru Robót (WTWOR) i postanowieniami Kontraktu.

1.5. Ogólne wymagania dotyczące robót

Wykonawca robót jest odpowiedzialny za jakość ich wykonania oraz za zgodność z postanowieniami Kontraktu.

2. MATERIAŁY

Materiałami stosowanymi przy wykonaniu robót będących przedmiotem niniejszej ST są:

- gotowa zaprawa samopoziomująca,
- klej do płytek ceramicznych,
- materiał do spoinowania,
- środki gruntujące,
- woda zarobowa wg PN-EN 1008:2004
- wykładzina PVC rulonowa,
- panele winylowe LVT,
- kleje do wykładzin oraz paneli winylowych,
- listwy wykończeniowe.

3. ROBOTY POSADZKOWE

3.1. Prace rozbiórkowe

Prace rozbiórkowe polegające na usunięciu istniejących warstw posadzek i podłóg należy wykonać ręcznie przy pomocy elektronarzędzi. Powstały gruz i odpady należy bezzwłocznie usunąć z budynku oraz transportować do utylizacji. Odpady należy usunąć z budynku jedynie przez specjalnie ustawione do tego celu rynny zsypowe, bezpośrednio na środki transportowe. Transportowany gruz należy zwilżyć wodą w celu ograniczenia pylenia.

3.2. Warstwy wyrównawcze pod posadzki

Warstwa wyrównawcza, wykonana z zaprawy cementowej samopoziomującej, z oczyszczeniem i zagruntowaniem podłoża, ułożeniem zaprawy. Wymagania podstawowe.

- Podłoże, na którym wykonuje się podkład z warstwy wyrównawczej powinno być wolne od kurzu i zanieczyszczeń oraz zagruntowane.
- Temperatura powietrza przy wykonywaniu podkładów oraz w ciągu, co najmniej 3 dni nie powinna być niższa niż 5°C.
- Podkład powinien mieć powierzchnię równą.
- Powierzchnia podkładu sprawdzana dwumetrową łatą przykładaną w dowolnym miejscu, nie powinna wykazywać większych prześwitów większych niż 5 mm. Odchylenie powierzchni podkładu od płaszczyzny (poziomej lub pochylej) nie powinny przekraczać 2 mm/m i 5 mm na całej długości lub szerokości pomieszczenia.
- W ciągu pierwszych 7 dni podkład powinien być utrzymywany w stanie wilgotnym, np. przez pokrycie folią polietylenową lub wilgotnymi trocinami albo przez spryskiwanie powierzchni wodą.

3.2. Posadzki z wykładziny rulonowej

- Wykładzina rulonowa winylowa, homogeniczna, trudnościeralna, bezspoinowa, grubość całkowita: min. 2,0 mm, przeznaczona do obiektów użyteczności publicznej, o bardzo dużym natężeniu ruchu, zabezpieczenie powierzchni: poliuretanem, odporna na oddziaływanie krzesła na rolkach, antypoślizgowość R10
- Klej do wykładziny PVC
- Materiały pomocnicze

Przed rozpoczęciem prac podłoże zagruntować.

Do układania wykładzin niezbędne jest czyste, niepyłące, trwale suche podłoże. W innym wypadku konieczne prawidłowe przygotowanie podłoża, w zakresie wilgotności wg wymagań producenta wykładzin.

Wykonanie posadzki z wykładziny rulonowej winylowej polega na przyklejeniu do podłoża klejem zalecanym przez producenta wykładziny rozwiniętej i pociętej na arkusze wykładziny. Arkusze wykładziny przycięte do wymiarów pomieszczenia powinny być na 24 godziny przed przyklejeniem luźno ułożone na podkładzie, z zakładem szerokości około 2-3 cm. Przyklejanie zaleca się rozpocząć od wyznaczenia osi pomieszczenia. Klej nanosi się na podkład na powierzchnię szerokości przyklejanego arkusza wykładziny.

Krawędzie wykładziny należy układać bez naprężeń. Przy wykonaniu posadzki wykonać wywiniecie wykładziny na ścianę wys. 10 cm (brudnik). W celu wykonania płynnego przejścia z płaszczyzny podłogi na ściany zastosować profile przejściowe systemowe.

W dwa dni po przyklejeniu wykładziny wykonać spawanie brzegów przylegających do siebie arkuszy. Posadzka nie powinna być użytkowana przez co najmniej 6 dni.

Przy odbiorze posadzek sprawdzeniu podlegają:

- Wygląd zewnętrzny i jednolitość barwy i wzoru
- Związanie wykładziny z podłożem
- Prawidłowość powierzchni,
- Prawidłowość wykonania styków arkuszy,
- Wykończenie posadzki.

Powierzchnia posadzki powinna być równa i pozioma, prześwit między łatą przyłożoną w dowolnym miejscu posadzki a posadzką nie powinien wynosić więcej niż 2 mm. Wykonana posadzka powinna posiadać odchylenie powierzchni od powierzchni poziomej na całej długości i szerokości posadzki nie przekraczające ± 2 mm. Arkusze posadzki powinny być ułożone szczelnie, spoiny powinny tworzyć linie prostą. Dopuszczalne odchylenie nie może wynosić więcej niż 1 mm na metr i 5 mm na całej długości pomieszczenia. Niedopuszczalne jest występowanie pęcherzy, fałd oraz odstawanie brzegów arkuszy.

W ciągach komunikacyjnych oraz pomieszczeniach należy zastosować:

- Wykładzinę elastyczną akustyczną z PCV, rulonową,
- Heterogeniczną akustyczną zgodnie z normą ISO 651, bez drukowanego wzoru na folii
- Posiadającą klasyfikację użytkową wg normy ISO 10874 (EN 685) minimum 34 i grupie ścieralności T - wg. EN 651
- O grubości całkowitej 3,10 mm, przezroczystej warstwie użytkowej 1,02 mm, wadze całkowitej ≥ 3250 g/m² wg normy ISO 23997 (EN 430) oraz szerokości 2 m
- O stabilności wymiarów wg normy EN ISO 23999 $\leq 0.10\%$

- Zabezpieczoną fabrycznie w sposób nie wymagający woskowania, pastowania bądź nakładania dodatkowych środków zabezpieczających przez cały okres użytkowania.
- Antypoślizgową o wartości R10 wg DIN 51130
- Reakcja na ogień wg normy EN13501-1 : Bfl s1
- Wgniecenie resztkowe wg EN ISO 24343-1- najlepsza wartość zmierzona 0,07mm
- Charakteryzującą się redukcją dźwięków uderzeniowych wg ISO 717/2 - $\Delta L_w = 17$ dB oraz poprawą akustyki w najwyższej klasie A ($L_{n,e,w} < 65$ dB) wg. NF S31-074
- Charakteryzującą się brakiem uszkodzeń przy oddziaływaniu kółek krzeseł i nóg mebli
- Charakteryzującą się brakiem zmian przy oddziaływaniu substancji chemicznych zgodnie z normą ISO 26987 (EN 423)
- Posiadającą parametr zwijanie się pod wpływem ciepła wg EN ISO 23999 nie większy niż $\leq |8|$ mm
- O odporności na światło wg. EN ISO 105-B02 ≥ 6
- Nie sprzyjającą rozwojowi grzybów i bakterii (zgodnie z ISO 846/C).
- Nie posiadającą biocydów i ftalanów
- Odpowiednią do ogrzewania podłogowego
- O niskiej emisji LZO $< 10 \mu\text{g}/\text{m}^3$ mierzonej po 28 dniach oraz spełniającą klasę A+ potwierdzoną raportem Eurofins oraz posiadającą certyfikat FloorScore
- Posiadającą oświadczenie o właściwościach zdrowotnych materiałów MHS wydane przez EPEA
- O średniej zawartości surowca z recyklingu nie mniejszej niż 17%
- O śladzie węglowym Cradle to Gate moduł A1-A3 - $11,30 \text{ kg CO}_2\text{eq}/\text{m}^2$
- Spełniającą wymogi certyfikacji BREEM, LEED oraz WELL
- Nadającą się w 100% do recyklingu
- Wyprodukowaną w Europie
- Wykładzina musi być przyklejona na podłożu suchym dla podkładów cementowych $< 2\%$ CCM (ogrzewanie podłogowe $< 1,8\%$) lub anhydrytowym 0,5%, czystym i równym 2mm/2m. Zainstalowana zgodnie z zaleceniami

Wykładzina musi być przyklejona na podłożu suchym dla podkładów cementowych $< 2\%$ CCM (ogrzewanie podłogowe $< 1,8\%$) lub anhydrytowym 0,5%, czystym i równym 2mm/2m. Zainstalowana zgodnie z zaleceniami.

3.3. Posadzki z płytek ceramicznych jedno i wielobarwne

- Płytki ceramiczne podłogowe, gres, gr. 9 mm, wymagane parametry:
 - Nasiąkliwość wg ISO 10545-3; $E \leq 0,5\%$;
 - Antypoślizgowość wg normy DIN 51097 R11 klasa B (bosa stopa mokra);
 - Antypoślizgowość wg normy DIN 51130 (na stopę obutą).
- Elastyczne powłoki uszczelniające, poliuretanowe, dwuskładnikowe z przeznaczeniem do pomieszczeń mokrych,
- Wysokoelastyczny klej do płytek ceramicznych, do pomieszczeń mokrych,
- Fuga do spoinowania z przeznaczeniem do pomieszczeń mokrych, w systemie producenta kleju.
- Materiały pomocnicze uszczelniające w systemie producenta zapraw klejowych, fugowych i powłok uszczelniających: taśmy, narożniki, kołnierze, itp.

Posadzki z płytek układać na przygotowanym wcześniej suchym i czystym podkładzie betonowym. Do układania stosować klej, którego rodzaj dobrać zgodnie z przeznaczeniem posadzki oraz rodzaju płytek.

Roboty posadzkowe rozpocząć od ułożenia spoziomowanych płytek-reperów, których powierzchnia wyznacza położenie płaszczyzny posadzki. Następnie ułożyć w odstępach będących wielokrotnością wymiaru płytek pasy kierunkowe, których płaszczyznę kontroluje się łatą opieraną na płytkach-reperach. Prawidłowość płaszczyzny układanych pól kontroluje się łatą przykładaną do pasów kierunkowych. Spoiny wypełnia się zaprawą do spoinowania.

Szerokość spoin powinna wynosić 2 mm.

Posadzka powinna być na całej powierzchni ściśle połączona z podłożem.

Przy odbiorze posadzki sprawdzeniu podlegają:

- wygląd zewnętrzny,
- związanie posadzki z podkładem,
- prawidłowość powierzchni,
- grubość posadzki,
- szerokość i prostoliniowość spoin oraz ich wypełnienia,
- wykończenie posadzki.

Wykonana posadzka powinna być równa, gładka i pozioma. Dopuszczalne odchylenia powierzchni od poziomu nie powinno być większe niż 2 mm. Spoiny pomiędzy płytkami powinny być równe, prostoliniowe i jednakowej szerokości.

Wykonana posadzka powinna posiadać odchylenie powierzchni od powierzchni poziomu na całej długości i szerokości posadzki nie przekraczające ± 2 mm.

3.4. Panele winylowe LVT

Specyfikacja:

- grubość całkowita wg EN 428 2,5 mm
- grubość warstwy ścieralnej wg EN 429 ≥ 0.55 mm
- waga wg EN: 3850 lub 4410 g/m²
- klasa użytkowa wg EN 685 33-42
- klasa antypoślizgowa R10
- klasa ogniowa wg EN 13501-1 Bfl-s1
- antyelektrostatyczność wg EN 1815 kV < 2
- odporność na ścieranie wg EN 660.2 ≤ 2.0 mm³
- grupa ścieralności wg EN 649 T
- stabilność wymiarowa wg EN 434 $\leq 0,10$
- wgniecenia reszkowe (wymagane) wg EN 433 ≤ 0.1 mm
- Izolacyjność akustyczna wg EN ISO 717-2 4 dB
- Absorpcja akustyczna NF S 31074 - 77 dB
- przewodność termiczna wg EN 12524 0.25 W/(m.K)
- odporność barw na światło wg EN 20 105 - B02 ≥ 6 stopni
- odporność chemiczna EN 423 -OK.
- Certyfikat Floorscore
- 10 lat gwarancji

Technologia układania nawierzchni

Po zerwaniu istniejącej posadzki należy przygotować powierzchnię poprzez jej zmycie i przeszlifowanie nierówności do stanu umożliwiającego ułożenie paneli. Nie dopuszcza się układania paneli na nierówne podłoże. Pierwsze dwa rzędy paneli należy najpierw ułożyć bez klejenia, aby sprawdzić, czy wszystkie elementy zostały dobrze przycięte. Pozwala to uniknąć sytuacji, w której podczas klejenia okazuje się, że podłoga wychodzi nierówno. Układanie drugiego rzędu najlepiej rozpocząć kawałkiem panelu pozostałym po przycięciu elementów z rzędu pierwszego. Gdy pierwsze dwa rzędy są gotowe, można przystąpić do ich przyklejania. Klej nakłada się na wpusty, a następnie panele łączy ze sobą. Nie należy przesadzać z ilością kleju, aby po dociśnięciu jego nadmiar nie wypływał na powierzchnię. Jeżeli jednak do tego dojdzie, trzeba go od razu usunąć wilgotną ściereczką. Trzy sklejone rzędy należy ścisnąć ściskami na 15 do 20 minut (czas schnięcia kleju). W ten sposób eliminuje się nawet małe szczeliny między panelami. Kolejne rzędy klei się od razu po przycięciu elementów i dokładnie dociska - można sobie pomóc specjalnym klockiem lub młotkiem, którym dobija się panele najpierw wzdłuż, a potem w poprzek pasów. Ostatni panel przy ścianie trzeba położyć na przedostatnim, a dodatkową deską dokładnie odmierzyć i zaznaczyć, ile panelu trzeba przyciąć (pamiętając o szczelinie dylatacyjnej). Po ucięciu należy panel przykleić, zakładając ściski - ich nacisk trzeba wyregulować tak, by nie był za duży i nie spowodował wyskoczenia paneli. Panele należy wykończyć listwami przypodłogowymi z PVC.

Sposoby przeprowadzenia odbioru nawierzchni

Odbiór powinien obejmować:

- sprawdzenie wyglądu zewnętrznego (badanie należy wykonać przez ocenę wzrokową)
- sprawdzenie prawidłowości ukształtowania powierzchni podłogi (badanie należy wykonać przez ocenę wzrokową)
- sprawdzenie równości podłoża za pomocą niwelatora (siatka niwelacyjno - pomiarowa powinna być wykonana w rozstawie 2m/2m) lub za pomocą łaty o dł. 2m
- po wykonaniu pomiarów należy wykonać operat z naniesionymi rzędnymi i zakończony notatką służbową.

Odbiór materiałów i robót powinien obejmować zgodności z dokumentacją projektową oraz sprawdzeniem właściwości technicznych tych materiałów z wystawionymi atestami wytwórców.

Nie dopuszcza się stosowania materiałów, których właściwości nie odpowiadają wymaganiom technicznym.

Wszystkie materiały przewidywane do wbudowania będą zgodne z postanowieniami Kontraktu i poleceniami Inżyniera. W oznaczonym czasie przed wbudowaniem Wykonawca przedstawi szczegółowe informacje dotyczące źródła wytwarzania i wydobywania materiałów oraz odpowiednie świadectwa badań, dokumenty dopuszczenia do obrotu i stosowania w budownictwie i próbki do zatwierdzenia Inżynierowi.

Wykonawca ponosi odpowiedzialność za spełnienie wymagań ilościowych i jakościowych materiałów dostarczanych na plac budowy oraz za ich właściwe składowanie i wbudowanie zgodnie z założeniami PZJ.

4. SPRZĘT

Do wykonania robót będących przedmiotem niniejszej ST stosować następujący, sprawny technicznie i zaakceptowany przez Inżyniera, sprzęt:

- a) urządzenia do przygotowania zaprawy
- b) podnośnik przyścienny
- c) rusztowania systemowe
- d) drobne narzędzia budowlane
- e) elektronarzędzia.

Wykonawca jest zobowiązany do używania jedynie takiego sprzętu, który nie spowoduje niekorzystnego wpływu na jakość i środowisko wykonywanych robót.

Sprzęt używany do realizacji robót powinien być zgodny z ustaleniami ST, PZJ oraz projektu organizacji robót, który uzyskał akceptację Inżyniera.

Wykonawca dostarczy Inżynierowi kopie dokumentów potwierdzających dopuszczenie sprzętu do użytkowania zgodnie z jego przeznaczeniem.

5. TRANSPORT

Do transportu materiałów, sprzętu budowlanego i urządzeń wykonawca robót stosować będzie następujące, sprawne technicznie i zaakceptowane przez Inżyniera środki transportu.

Wykonawca jest zobowiązany do stosowania jedynie takich środków transportu, które nie wpłyną niekorzystnie na jakość robót i właściwości przewożonych towarów. Środki transportu winny być zgodne z ustaleniami ST, PZJ oraz projektu organizacji robót, który uzyskał akceptację Inżyniera.

Przy ruchu po drogach publicznych pojazdy muszą spełniać wymagania przepisów ruchu drogowego tak pod względem formalnym jak i rzeczowym.

6. WARUNKI TECHNICZNE WYKONANIA ROBÓT.

Wykonawca jest odpowiedzialny za prowadzenie robót zgodnie z wymaganiami obowiązujących PN i EN, PN, WTWOR i postanowieniami Kontraktu.

7. KONTROLA JAKOŚCI ROBÓT

7.1. Ogólne zasady kontroli jakości robót

Ogólne wymagania dotyczące wykonania robót, dostawy materiałów, sprzętu i środków transportu podano w ST „Wymagania ogólne”.

Wykonawca jest odpowiedzialny za pełną kontrolę jakości robót, materiałów i urządzeń.

Wykonawca zapewni odpowiedni system i środki techniczne do kontroli jakości robót (zgodnie z PZJ) na terenie i poza placem budowy.

Wszystkie badania i pomiary będą przeprowadzane zgodnie z wymaganiami Norm lub Aprobatach Technicznych przez jednostki posiadające odpowiednie uprawnienia budowlane.

7.2. Kontrole i badania laboratoryjne

- a) Badania laboratoryjne muszą obejmować sprawdzenie podstawowych cech materiałów podanych w mniejszej ST oraz wyspecyfikowanych we właściwych PN (EN-PN) lub Aprobatach Technicznych, a częstotliwość ich wykonania musi pozwolić na uzyskanie wiarygodnych i reprezentatywnych wyników dla całości wybudowanych lub zgromadzonych materiałów. Wyniki badań Wykonawca przekazuje Inżynierowi w trybie określonym w PZJ do akceptacji.
- b) Wykonawca będzie przekazywać Inżynierowi kopie raportów z wynikami badań nie później niż w terminie i w formie określonej w PZJ.
- c) Badania kontrolne obejmują cały proces budowy.

7.3. Badania jakości robót w czasie budowy

Badania jakości robót w czasie ich realizacji należy wykonywać zgodnie z wytycznymi właściwych WTWOR oraz instrukcjami zawartymi w Normach i Aprobatach Technicznych dla materiałów i systemów technologicznych.

8. OBMIAR ROBÓT

- Ogólne zasady i wymagania dotyczące obmiaru robót podano w S-00.00 „Wymagania ogólne”.
- Obmiar robót określa ilość wykonanych robót zgodnie z postanowieniami Kontraktu.
- Ilość robót oblicza się według pomiarów z natury, z uwzględnieniem wymagań technicznych zawartych w niniejszej ST i ujmuje w księdze obmiaru.
- Wszystkie urządzenia i sprzęt pomiarowy stosowane do obmiaru robót podlegają akceptacji Inżyniera i muszą posiadać ważne certyfikaty legalizacji.

Jednostkami obmiarowymi robót są: **m² oraz mb**. W **m²** mierzy się powierzchnię posadzki, natomiast w **mb** długości listew przypodłgowych.

Ogólne zasady odbioru robót i ich przejęcia podano w S-00.00 „Wymagania ogólne”.

Celem odbioru jest protokolarne dokonanie finalnej oceny rzeczywistego wykonania robót w odniesieniu do ich ilości, jakości i wartości.

Gotowość do odbioru zgłasza Wykonawca wpisem do dziennika budowy przedkładając Inżynierowi do oceny i zatwierdzenia dokumentację powykonawczą robót.

Odbiór jest potwierdzeniem wykonania robót zgodnie z postanowieniami Kontraktu oraz obowiązującymi Normami Technicznymi (PN, EN-PN).

9. PODSTAWA PŁATNOŚCI

Ogólne wymagania dotyczące płatności podano w S-00.00 „Wymagania ogólne”.

Zgodnie z postanowieniami Kontraktu należy wykonać zakres robót wymieniony w p. 1.1. niniejszej ST.

Cena wykonania robót obejmuje: wszystkie materiały, robociznę i sprzęt niezbędne do prawidłowego wykonania przedmiotu zamówienia, a w szczególności:

- a) badania laboratoryjne materiałów wraz z opracowaniem dokumentacji,
- b) zakup, dostarczenie materiałów, sprzętu oraz ich składowanie,
- c) wywóz z terenu budowy materiałów zbędnych,
- d) sprawdzenie i przygotowanie podłoża - oczyszczenie, mycie, szpachlowanie, wyrównanie powierzchni, izolacje z folii płynnej-pod płytki
- e) osadzenie listew narożnikowych
- f) zabezpieczenie i osłonięcie powierzchni narażonych na zabrudzenie (okna, drzwi, urządzenia sanitarne, osprzęt elektryczny)
- g) osadzenie krutek wentylacyjnych,
- h) **wykonanie robót zasadniczych wg PT i wymagań niniejszej specyfikacji**
- i) wykonanie niezbędnych obróbek tynkarskich (przy osadzaniu parapetów i naświetla)
- j) dla kotary grodzącej: dostawa, montaż, uruchomienie urządzeń sterujących, przeszkolenie obsługi
- k) usunięcie zabezpieczeń
- l) montaż i demontaż rusztowań wraz z wszelkimi kosztami,
- m) uporządkowanie placu budowy po robotach.

10. PRZEPISY ZWIĄZANE

- 1) WTWiO - Warunki Techniczne Wykonania i Odbioru Robót - ITB
- 2) Instrukcje montażowe producenta.

- 3) PN-B-10121 Okładziny z płytek ściennych ceramicznych szkliwionych. Wymagania i badania przy odbiorze.
- 4) PN-63/B-10145 Posadzki z płytek kamionkowych (terakotowych), klinkierowych, lastrykowych. Wymagania i badania przy odbiorze.
- 5) PN (EN-PN) lub odpowiednie normy krajów UE w zakresie przyjętym przez polskie prawodawstwo.
- 6) PN-EN 1008:2004 Woda zarobowa do betonu. Specyfikacja pobierania próbek
- 7) PN-EN 197-1:2002 Cement. Skład, wymagania i kryteria zgodności dotyczące cementów powszechnego użytku.
- 8) PN-EN 13139:2003 Kruszywa do zaprawy

UWAGA:

Rozwiązania materiałowo-wykończeniowe należy uzgadniać z Zamawiającym na każdym etapie prac remontowych. Wykonawca jest zobowiązany każdorazowo uzyskać akceptację Zamawiającego.

Załącznik nr 1 do opracowania:

SZCZEGÓŁOWA SPECYFIKACJA TECHNICZNA WYKONANIA I ODBIORU ROBÓT

WIZUALIZACJE WNĘTRZA OBIEKTU

W RAMACH PROJEKTU:

ODBUDOWA - REMONT BUDYNKU PLACÓWKI OPIEKUŃCZO-WYCHOWAWCZEJ SOCJALIZACYJNEJ DOM DZIECKA W KRASNYM POLU PO POWODZI

Wizualizacje, stanowiące załącznik do opracowania, przedstawiają koncepcję dla wybranych pomieszczeń budynku Domu Dziecka w Krasnym Polu. Wizualizacje przedstawiają rozwiązania materiałowo-wykończeniowe i oczekiwania Zamawiającego.

Materiały i elementy wykończeniowe przedstawione w wizualizacjach zostały uwzględnione w kosztorysie.

Wyposażenie wnętrz w meble i sprzęt RTV/AGD częściowo są istniejącym wyposażeniem Domu Dziecka w Krasnym Polu, pozostałe wyposażenie będzie objęte odrębnym opracowaniem na wycenę i dostawę.

Rozwiązania materiałowo-wykończeniowe należy uzgadniać z Zamawiającym na każdym etapie prac remontowych. Wykonawca jest zobowiązany każdorazowo uzyskać akceptację Zamawiającego.

Wizualizacja wybranych pomieszczeń dla zadania pt. Remont budynku Placówki Opiekuńczo-Wychowawczej Socjalizacyjnej Dom Dziecka w Krasnym Polu po powodzi



01 Wizualizacja jadalni

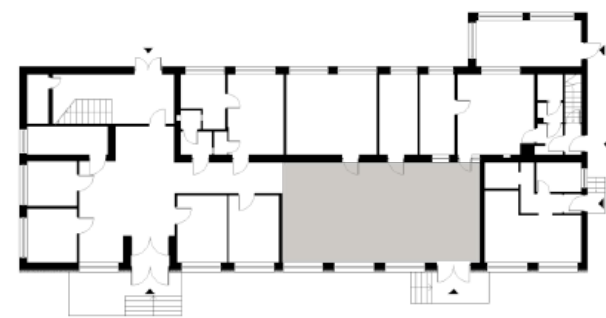

01 Wizualizacja jadalni

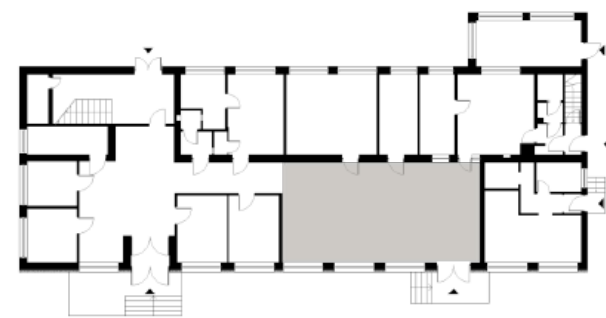

01 Wizualizacja jadalni

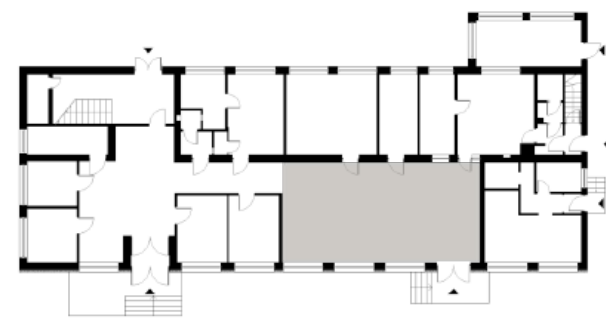

01 Wizualizacja jadalni

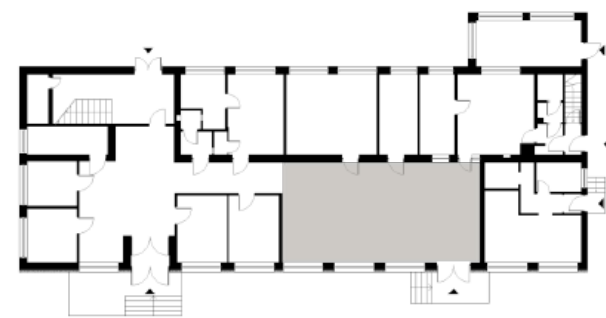

02 Wizualizacja salonu

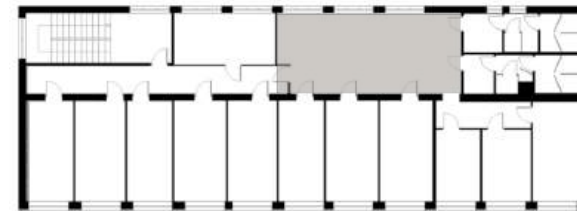

02 Wizualizacja salonu

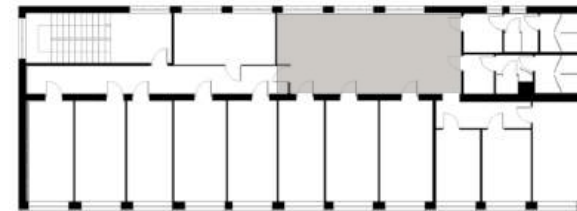

02 Wizualizacja salonu

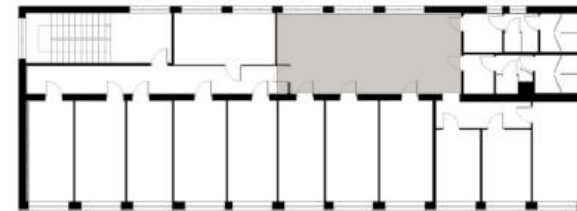

02 Wizualizacja salonu

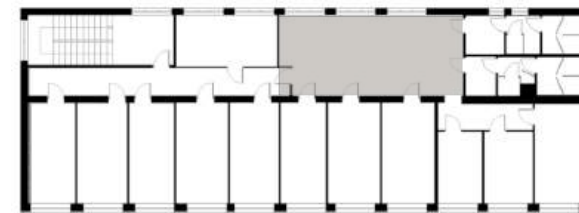

03 Wizualizacja pokoju wychowanków

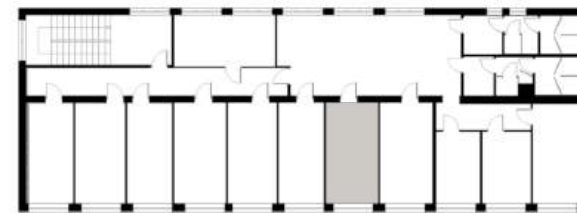

03 Wizualizacja pokoju wychowanków

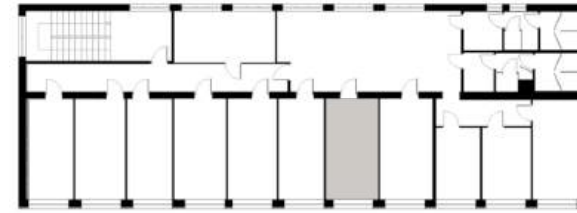

03 Wizualizacja pokoju wychowanków

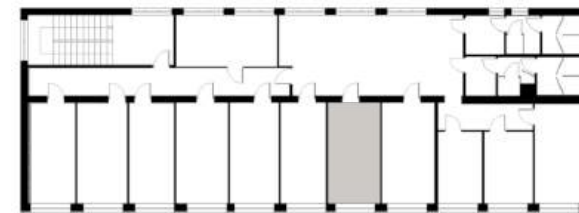

03 Wizualizacja pokoju wychowanków

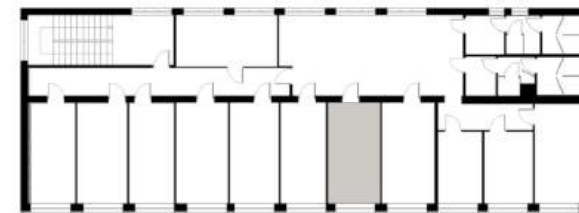

04 Wizualizacja łazienki damskiej

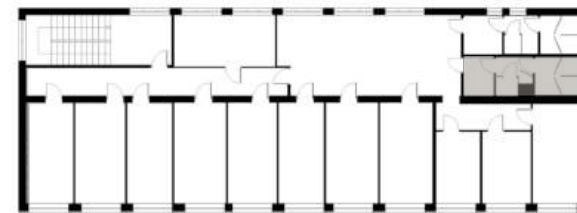

04 Wizualizacja łazienki damskiej

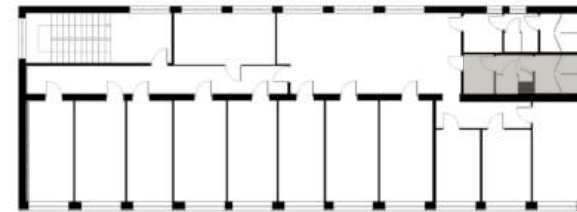

05 Wizualizacja łazienki męskiej

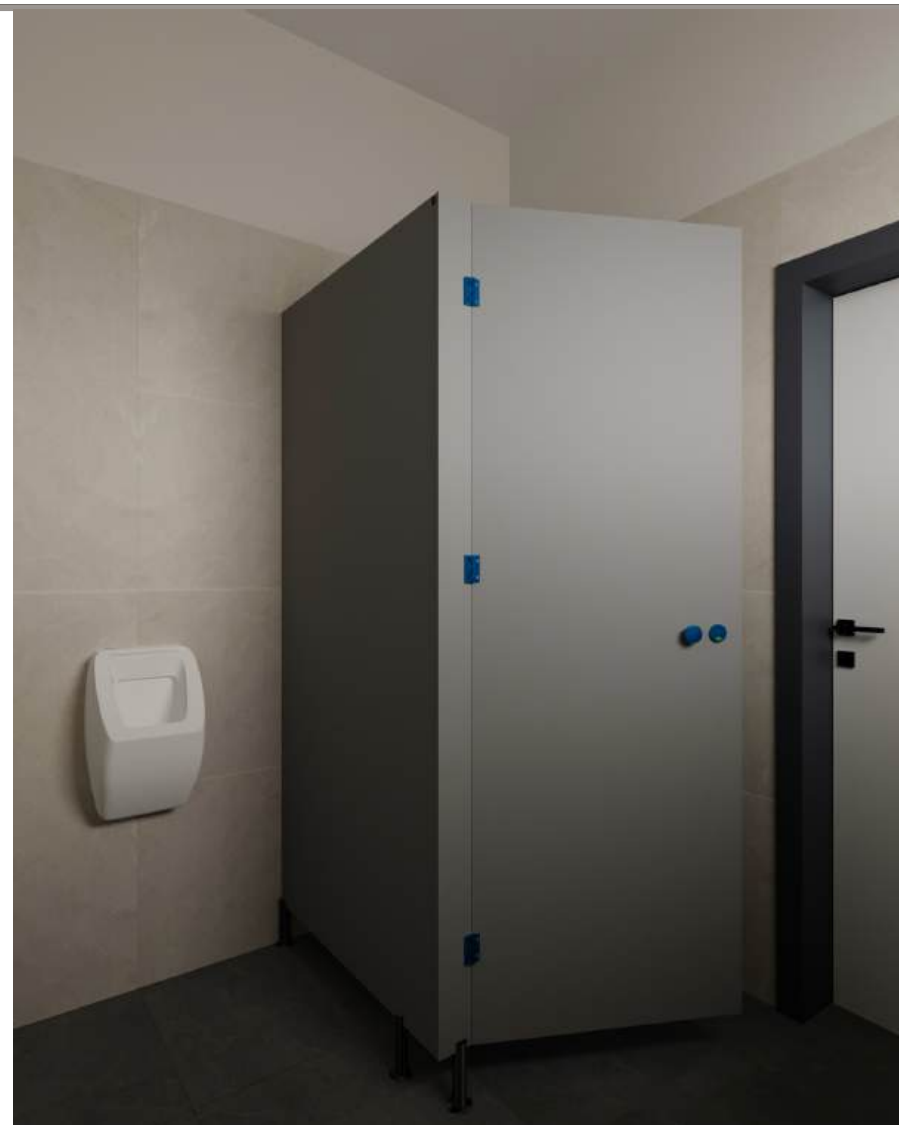
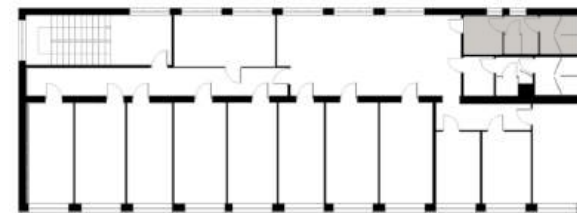

05 Wizualizacja łazienki męskiej

