

PROGRAM FUNKcjONALNO – UŻYTKOWY

I. NAZWA ZAMÓWIENIA : ROZBUDOWA SYSTEMU ODWODNIENIA BUDYNKU ŻŁOBKA INTEGRACYJNEGO „POD GRZYBKIEM”

II. OBIEKT: BUDYNEK ŻŁOBKA INTEGRACYJNEGO „POD GRZYBKIEM”

III. ADRES OBIEKTU: UL. KASZTANOWA 2, 55-120 OBORNIKI ŚLĄSKIE

IV. NAZWY I KODY:

DZIAŁ 71000000-8: USŁUGI ARCHITEKTONICZNE, BUDOWLANE, INŻYNIERYJNE I KONTROLNE

GRUPY ROBÓT:

71220000-6 USŁUGI PROJEKTOWANIA ARCHITEKTONICZNEGO

71240000-2 USŁUGI ARCHITEKTONICZNE, INŻYNIERYJNE I PLANOWANIA

71320000-7-USŁUGI INŻYNIERYJNE W ZAKRESIE PROJEKTOWANIA

KLASY ROBÓT:

71221000-3 - USŁUGI ARCHITEKTONICZNE W ZAKRESIE OBIEKTÓW BUDOWLANYCH

DZIAŁ 45000000-7-ROBOTY BUDOWLANE

GRUPY ROBÓT :

45100000-8-PRZYGOTOWANIE TERENU POD BUDOWĘ

45200000-9-ROBOTY BUDOWLANE W ZAKRESIE WZNOŚZENIA KOMPLETNYCH OBIEKTÓW BUDOWLANYCH LUB ICH CZĘŚCI ORAZ ROBOTY INŻYNIERII ŁADOWEJ I WODNEJ.

45300000-0-ROBOTY INSTALACYJNE W BUDYNKACH

45400000-1-ROBOTY WYKOŃCZENIOWE W ZAKRESIE OBIEKTÓW BUDOWLANYCH

KLASY ROBÓT:

45110000-1-ROBOTY W ZAKRESIE BURZENIA I ROZBIÓRKI OBIEKTÓW BUDOWLANYCH; ROBOTY ZIEMNE

45210000-2-ROBOTY BUDOWLANE W ZAKRESIE BUDYNKÓW

45260000-7 ROBOTY W ZAKRESIE WYKONYWANIA POKRYĆ I KONSTRUKCJI DACHOWYCH I INNE PODOBNE ROBOTY SPECJALISTYCZE

45320000-6-ROBOTY IZOLACYJNE

45330000-9-ROBOTY INSTALACYJNE WODNO-KANALIZACYJNE I SANITARNE

45410000-4-TYNKOWANIE

45440000-3-ROBOTY MALARSKIE I SZKLARSKIE

45450000-6-ROBOTY BUDOWLANE WYKOŃCZENIOWE POZOSTAŁE

KATEGORIE ROBÓT:

45111000-8-ROBOTY W ZAKRESIE BURZENIA, ROBOTY ZIEMNE

45321000-3-IZOLACJA CIEPLNA

45324000-4-ROBOTY W ZAKRESIE OKŁADZINY TYNKOWEJ

45453000-7-ROBOTY REMONTOWE I RENOWACYJNE

V. NAZWA ZAMAWIAJĄCEGO: GMINA OBORNIKI ŚLĄSKIE, UL. TRZEBNICKA 1, 55-120 OBORNIKI ŚLĄSKIE

VI. SPIS ZAWARTOŚCI :

1. STRONA TYTUŁOWA
2. SPIS TREŚCI
3. CZĘŚĆ OPISOWA
4. CZĘŚĆ INFORMACYJNA

SPIS TREŚCI

1.	CZĘŚĆ OPISOWA	4
1.1	OPIS OGÓLNY PRZEDMIOTU ZAMÓWIENIA	4
1.1.1	CHARAKTERYSTYCZNE PARAMETRY OKREŚLAJACE WIELKOŚĆ OBIEKTU I ZAKRES ROBÓT BUDOWLANYCH	6
1.1.2	AKTUALNE UWARUNKOWANIA WYKONANIA PRZEDMIOTU ZAMÓWIENIA	6
1.1.2.1	UWARUNKOWANIA FORMALNO-PRAWNE	6
1.1.2.2	UWARUNKOWANIA FUNKCJONALNO-UŻYTKOWE	9
1.1.3	OGÓLNE WŁAŚCIWOŚCI FUNKCJONALNO-UŻYTKOWE	9
1.2	WYMAGANIA ZAMAWIAJĄCEGO W STOSUNKU DO PRZEDMIOTU ZAMÓWIENIA	10
1.2.1	WYMAGANIA W ZAKRESIE DOKUMENTACJI BUDOWLANEJ, WYKONAWCZEJ I POWYKONAWCZEJ ORAZ SPECYFIKACJI TECHNICZNYCH WYKONANIA I ODBIORU ROBÓT	11
1.2.2	WYMAGANIA W ZAKRESIE REALIZACJI ROBÓT BUDOWLANYCH	15
1.2.3	UWARUNKOWANIA ZWIĄZANE Z FUNKCJONOWANIEM OBIEKTU W CZASIE PROWADZENIA ROBÓT	17
1.2.4	PRZYGOTOWANIE TERENU BUDOWY	18
1.2.5	WYMAGANIA DO ARCHITEKTURY, KONSTRUKCJI ORAZ ROZWIĄZAŃ TECHNICZNO-MATERIAŁOWYCH	19
1.2.6	UBEZPIECZENIE I GWARANCJA	20
2	CZĘŚĆ INFORMACYJNA	20
2.1	DOKUMENTY POTWIERDZAJĄCE ZGODNOŚĆ ZAMIERZENIA BUDOWLANEGO Z WYMAGANIAMI WYNIKAJĄCYMI Z ODRĘBNYCH PRZEPISÓW	20
2.2	OŚWIADCZENIE ZAMAWIAJĄCEGO STWIERDZAJĄCE JEGO PRAWO DO DYSPONOWANIA NIERUCHOMOŚCIĄ NA CELE BUDOWLANE	21
2.2.1	WYNIKI BADAŃ GRUNTOWO-WODNYCH NA TERENIE BUDOWY DLA POTRZEB POSADOWIENIA OBIEKTÓW	21
2.2.2	POMIARY RUCHU DROGOWEGO, HAŁASU I INNYCH UCIAŻLIWOŚCI	21
2.2.3	INWENTARYZACJĘ LUB DOKUMENTACJĘ OBIEKTÓW BUDOWLANYCH, JEŻELI PODLEGAJĄ ONE PRZEBUDOWIE, ODBUDOWIE, ROZBUDOWIE, NADBUDOWIE, ROZBIÓRKOM LUB REMONTOM W ZAKRESIE ARCHITEKTURY, KONSTRUKCJI, INSTALACJI I URZĄDZEŃ TECHNOLOGICZNYCH, A TAKŻE WSKAZANIA ZAMAWIAJĄCEGO DOTYCZĄCE ZACHOWANIA	

URZĄDZEŃ NAZIEMNYCH I PODZIEMNYCH ORAZ OBIEKTÓW PRZEWIDZIANYCH DO ROZBIÓRKI I EWENTUALNE UWARUNKOWANIA TYCH ROZBIÓREK.....	21
2.2.4 POROZUMIENIA, ZGODY LUB POZWOLENIA ORAZ WARUNKI TECHNICZNE I REALIZACYJNE ZWIĄZANE Z PRZYŁĄCZENIEM OBIEKTU DO ISTNIEJĄCYCH SIECI WODOCIĄGOWYCH, KANALIZACYJNYCH, CIEPLNYCH, GAZOWYCH, ENERGETYCZNYCH I TELETECHNICZNYCH ORAZ DRÓG SAMOCHODOWYCH, KOLEJOWYCH LU WODNYCH	22
2.2.5 DODATKOWE WYTYCZNE INWESTORSKIE I UWARUNKOWANIA ZWIĄZANE Z BUDOWĄ I JEJ PRZEPROWADZENIEM.....	22
SPIS ZAŁĄCZNIKÓW :	22

1. CZĘŚĆ OPISOWA

Niniejszy program funkcjonalno-użytkowy stanowi wytyczne do projektowania, w związku z czym, dopuszcza się dokonywanie w fazie projektowania niezbędnych zmian co do proponowanych rozwiązań budowlanych i instalacyjnych przez Wykonawcę, po uzyskaniu akceptacji Zamawiającego. Służy do ustalenia planowanych kosztów prac projektowych i robót budowlanych oraz przygotowania oferty szczególnie w zakresie obliczenia ceny oferty oraz wykonania prac projektowych. Wszelkie odstępstwa od programu funkcjonalno-użytkowego nie będą wpływać na wartość niniejszego zamówienia publicznego.

Przedmiotem Zamówienia jest wykonanie rozbudowy systemu odwodnienia w budynku przy ul. Kasztanowej 2 w Obornikach Śląskich. Dokumentację projektową oraz roboty budowlane i instalacyjne należy wykonać zgodnie z zapisami niniejszego PFU oraz Specyfikacji Warunków Zamówienia (SWZ). W razie wystąpienia jakichkolwiek wątpliwości lub niezgodności w wyżej wymienionych dokumentach Wykonawca ma obowiązek zwrócić się do Zamawiającego w celu wyjaśnienia i uzgodnienia właściwych rozwiązań projektowych.

1.1 OPIS OGÓLNY PRZEDMIOTU ZAMÓWIENIA

Przedmiotem zamówienia jest:

Opracowanie dokumentacji projektowej oraz wykonanie systemu odwodnienia w budynku Żłobka miejskiego w Obornikach Śląskich przy ul. Kasztanowej 2.

- opracowanie koncepcji prac, a następnie dokumentacji projektowej zawierającej projekty budowlane oraz techniczne wraz z uzyskaniem wymaganych przepisami prawa uzgodnień i zatwierdzeń opracowanych projektów,
- specyfikacje techniczne wykonania i odbioru robót,
- wykonanie systemu odwodnienia w budynku Żłobka miejskiego w Obornikach Śląskich przy ul. Kasztanowej 2, na podstawie wyżej wymienionych opracowań,
- wykonanie dokumentacji powykonawczej,
- uzyskanie wszelkich wymaganych badań, uzgodnień, pozwoleń, certyfikatów wynikających z wykonywanej dokumentacji projektowej oraz prowadzonych robót.

Wykonanie rozbudowy systemu odwodnienia w budynku żłobka przy ul. Kasztanowej 2 w Obornikach Śląskich obejmuje swoim zakresem:

- wykonanie drenażu wewnętrznego usuwającego napływającą wodę pod budynek ze wszystkich przestrzeni zamkniętych murami fundamentowymi. Na rysunku poniżej przedstawiono szkic rozwiązania zaproponowany przez Wykonawcę ekspertyzy technicznej budynku żłobka miejskiego.

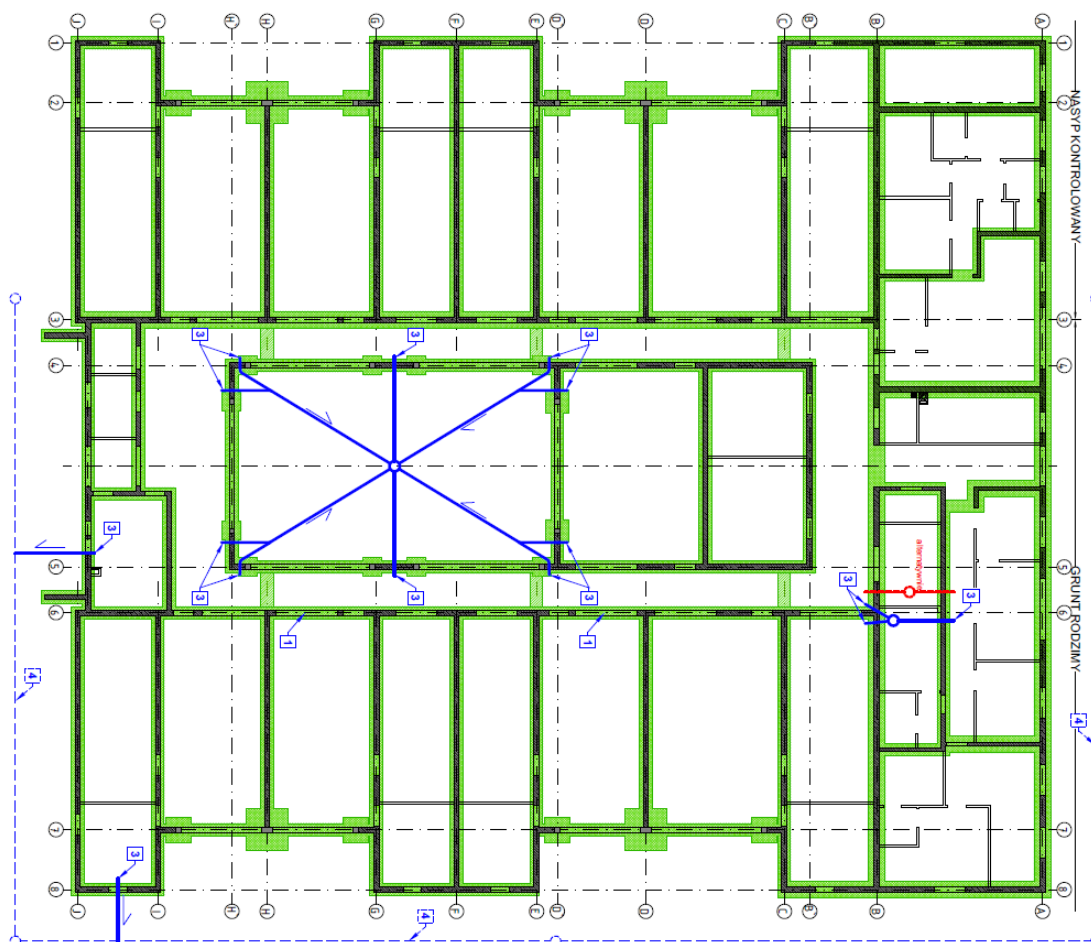

Legenda: Nr 3 – Rury drenarskie oraz przejścia (sączki) przez mur nad ławami fundamentowymi, Nr 4 – Istniejący drenaż

- Głównym zadaniem drenażu jest odprowadzenie wody wychodzącej z gruntu (nie opadowej), więc teoretycznie kształt nie gra roli.
- Drugim głównym zadaniem drenażu w patio jest również wyprowadzenie wody z przylegających do niego przestrzeni pod posadzkami korytarza i sali za pomocą "sączków", tj. przebić w podstawie murów fundamentowych. Sączki te powinny być również podłączone do drenażu pod patio.

- Ze względu na zawilgocenie ścian przyposadzkowych korytarza wynikające z podciągania wilgoci z mokrej zasypki pod patio wskazane jest utrzymanie jej w jak największej suchości. Dlatego też należy odtworzyć maksymalnie szczelny system odprowadzenia wód opadowych bezpośrednio do instalacji, a nie pod posadzkę.
- Wymagane parametry drenażu:
 - ok. 1,2-1,5m od krawędzi ławy fundamentowej,
 - zakaz odkrywania bocznej powierzchni ław fundamentowych,
 - poziom rur i ich spadki nie powinny zejść głębiej, niż 15cm pod podstawę fundamentu (przyjmujemy jego wysokość: 40 cm)
 - pojedyncze studnie mogą schodzić głębiej.
- Sączki, czyli przekucia przez murki fundamentowe prowadzić jak najniżej. Można nawet wyryć małą bruzdę w ławach. Przejście należy zabezpieczyć przed wymywaniem zasypki wraz z wodą.

Cel Zamówienia Publicznego:

Celem wykonania systemu odwodnienia w budynku żłobka miejskiego jest odprowadzenie niekontrolowanych napływów wody pod budynek, co powinno ograniczyć niekontrolowane przemieszczenia fundamentów, ścian nośnych oraz posadzek i ścian działowych.

1.1.1 CHARAKTERYSTYCZNE PARAMETRY OKREŚLAJACE WIELKOŚĆ OBIEKTU I ZAKRES ROBÓT BUDOWLANYCH**Dane ogólne (wskaźniki powierzchniowe i kubaturowe):**

- rodzaj obiektu: budynek użyteczności publicznej – żłobek miejski,
- lokalizacja: dz. nr ew. 43/2 AM-9 obręb Oborniki Śląskie o powierzchni ok. 0,8658 ha
- ilość kondygnacji: 1 kondygnacja nadziemna
- kubatura: 7 098 m³
- powierzchnia użytkowa: 1 460,82m²

1.1.2 AKTUALNE UWARUNKOWANIA WYKONANIA PRZEDMIOTU ZAMÓWIENIA**1.1.2.1 UWARUNKOWANIA FORMALNO-PRAWNE**

Zamówienie polega na opracowaniu dokumentacji projektowej i wykonaniu systemu odwodnienia w budynku żłobka miejskiego zgodnie z wytycznymi zawartymi w Programie Funkcjonalno-Użytkowym oraz SWZ. Organizacją wdrażającą projekt jest Gmina Oborniki Śląskie. Gmina jest podstawową jednostką lokalnego samorządu terytorialnego, powołaną dla organizacji życia publicznego na swoim terytorium. Celem działalności Gminy jest zaspakajanie zbiorowych potrzeb wspólnoty samorządowej, tworzenie warunków do racjonalnego i harmonijnego, gospodarczego i społecznego rozwoju Gminy oraz organizacja życia publicznego. Jest to Gmina miejsko-wiejska położona w województwie dolnośląskim, w powiecie trzebnickim. Siedziba organów Gminy mieści się w miejscowości Oborniki Śląskie przy ul. Trzebnickiej 1.

Gmina stanowi podmiot prawa publicznego, co oznacza prawo Gminy do wykonywania określonych w ustawach zadań publicznych. Jest także podmiotem prawa prywatnego, co oznacza, że posiadając osobowość prawną ma prawo do samodzielnego dysponowania swym majątkiem.

Lokalizacja planowanej inwestycji:

- województwo dolnośląskie,
- powiat: trzebnicki,
- gmina: Oborniki Śląskie
- miejscowość: Oborniki Śląskie
- adres: ul. Kasztanowa 2, 55-120 Oborniki Śląskie, dz. nr. ew. 43/2 AM-9 obręb ewidencyjny Oborniki Śląskie

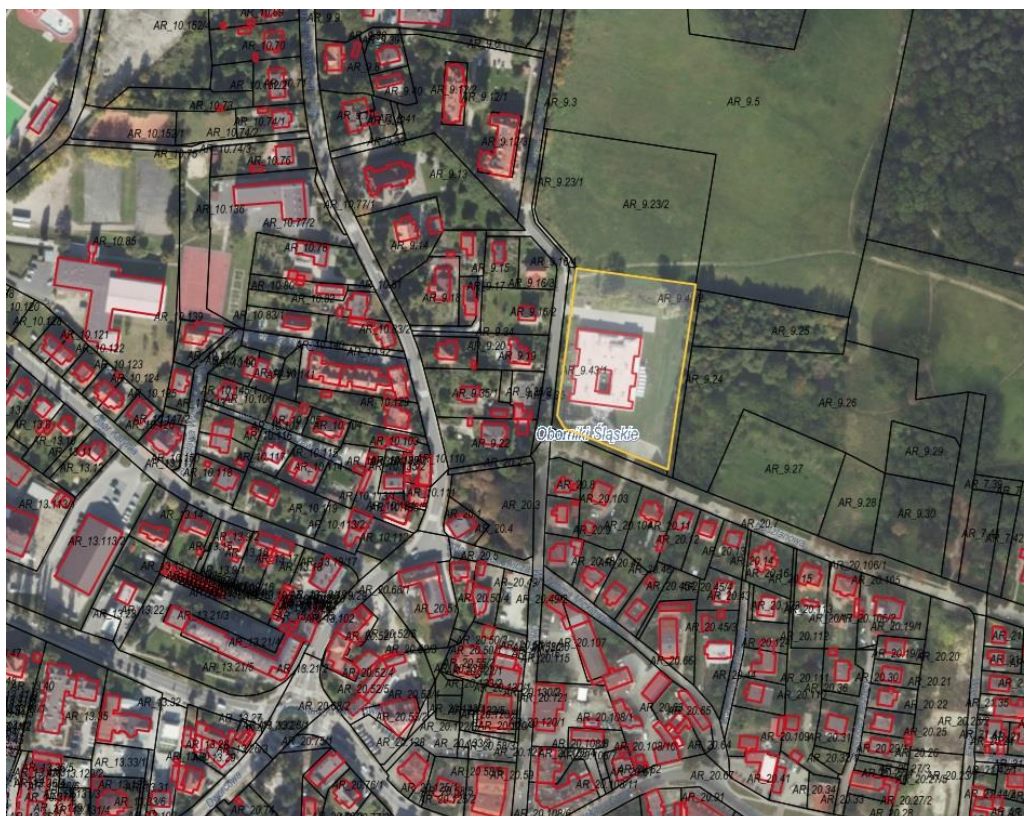

Gmina Oborniki Śląskie działa na podstawie:

- Uchwała Nr XLIII/481/18
- Rady Miejskiej W Obornikach Śląskich z dnia 16 października 2018 r. w sprawie przyjęcia Statutu Gminy Oborniki Śląskie,
- Rozporządzenia Rady Ministrów z dnia 15 grudnia 1998 r. w sprawie szczegółowych zasad prowadzenia, stosowania i udostępniania krajowego rejestru urzędowego podziału terytorialnego kraju oraz związanych z tym obowiązków organów administracji rządowej i jednostek samorządu terytorialnego. (Dz. U. 2022 poz. 2769)
- Ustawy z dnia 8 marca 1990 r. o samorządzie gminnym (Dz. U. 2023 poz. 40 z późn. zm.)
- Obwieszczenia Prezesa Rady Ministrów z dnia 23 sierpnia 2017 r. w sprawie wykazu gmin i powiatów wchodzących w skład województw (M.P. 2017 poz. 853)
- Ustawa z dnia 21 marca 1985 r. o drogach publicznych. (Dz. U. 2023 poz. 645 z późn. zm.)
- Uchwała Sejmu Rzeczypospolitej Polskiej z dnia 11 maja 2001 r. w sprawie oceny funkcjonowania zasadniczego podziału terytorialnego państwa. (M.P. 2001 nr 16 poz. 249)
- Uchwała Senatu Rzeczypospolitej Polskiej z dnia 11 stycznia 2001 r. w sprawie oceny nowego zasadniczego podziału terytorialnego państwa. (M.P. 2001 nr 2 poz. 24)
- Ustawa z dnia 29 grudnia 1998 r. o zmianie niektórych ustaw w związku z wdrożeniem reformy ustrojowej państwa. (Dz. U. 1998 nr 162 poz. 1126)
- Ustawa z dnia 13 października 1998 r. Przepisy wprowadzające ustawy reformujące administrację publiczną. (Dz. U. 2001 nr 100 poz. 1084)
- Rozporządzenie Rady Ministrów z dnia 7 sierpnia 1998 r. w sprawie utworzenia powiatów. (Dz. U. 1998 nr 103 poz. 652)
- Rozporządzenie Rady Ministrów z dnia 31 maja 2001 r. w sprawie utworzenia, ustalenia granic i zmiany nazw powiatów oraz zmiany siedziby władz powiatu. (Dz.U. 2001 r 62 poz. 631 z późn. zm.)
- Ustawa z dnia 24 lipca 1998 r. o wprowadzeniu zasadniczego trójstopniowego podziału terytorialnego państwa. (Dz.U. 1998 nr 96 poz. 603)

- Obwieszczenie Prezesa Rady Ministrów z dnia 23 sierpnia 2017 r. w sprawie wykazu gmin i powiatów wchodzących w skład województw (M.P.2017 poz.853)
- innych nieuwjętych powyżej, a obowiązujących ustaw i rozporządzeń.

Działka dz. nr ew. 43/2 AM-9 obręb Oborniki Śląskie jest własnością Zamawiającego i posiada on pełne prawo do dysponowania tą nieruchomością na cele budowlane, co zostanie potwierdzone odpowiednim oświadczeniem, które zostanie przekazane wybranemu Wykonawcy.

1.1.2.2 UWARUNKOWANIA FUNKCJONALNO-UŻYTKOWE

Dojazd do działki objętej inwestycją na której zlokalizowany jest budynek żłobka miejskiego w Obornikach Śląskich zapewniony jest z ulicy Kasztanowej oraz z ulicy W. Orkana. Wszystkie drogi prowadzące do nieruchomości są urządzone, asfaltowe. Budynek żłobka jest zlokalizowany w centralnej części działki. Wejście główne do obiektu zlokalizowane jest od strony południowej. Od strony północnej znajduje się dodatkowe wejście do budynku.

Budynek znajduje się w sąsiedztwie domów mieszkalnych. Należy mieć to na uwadze przy sporządzaniu harmonogramu prac. Zamawiający wymaga, aby wszystkie roboty wykonywane przy użyciu sprzętu emitującego hałas były realizowane w porze dziennej. Zamawiający wymaga od Wykonawcy takiego organizowania prac, aby w minimalnym stopniu oddziaływały na sąsiednie nieruchomości i ich funkcjonowanie.

Żłobek w miesiącu sierpniu jest nieczynny. Zamawiający wymaga aby w tym okresie zostały przeprowadzone główne prace związane z wykonaniem systemu odwodnienia m.in. przede wszystkim roboty rozbiórkowe i roboty ziemne.

1.1.3 OGÓLNE WŁAŚCIWOŚCI FUNKCJONALNO-UŻYTKOWE

Budynek żłobka publicznego wykonany w technologii tradycyjnej parterowy.

Charakterystyczne parametry konstrukcyjne oraz wykończeniowe kształtują się następująco:

- Ławy fundamentowe żelbetowe o wysokości 30 cm i szerokości 60 lub 80cm
- Ściany fundamentowe z bloczków betonowych M6 (15 MPa) na zaprawie cementowej
- Ściany nośne z pustaków ceramicznych grubości 25 cm (ściany zewnętrzne oraz częściowo wewnętrzne) i grubości 18 cm (ściany wewnętrzne), miejscowo żelbetowe trzpienie
- Żelbetowy strop typu filigran o wysokości 22 cm

- Posadzka w patio z płyty betonowej o gr. 10cm, wykończona elastyczną płytką gumową gr. 4cm
- Posadzki w pozostałych pomieszczeniach wykończone płytkami ceramicznymi oraz wykładzinami
- Dach pokryty membraną dachowa

Charakterystyczne parametry instalacyjne budynku:

- Instalacja C.O. – instalacja centralna zasilana z kotłowni gazowej
- Instalacja C.W.U. – ciepła woda użytkowa zasilana z kotłowni gazowej
- Instalacja wodno-kanalizacyjna,
- Instalacja wentylacji – wentylacja mechaniczna
- Instalacja elektryczna – podtynkowa, zasilana z miejskiej sieci elektroenergetycznej,

W ramach realizacji Zamówienia należy poza wykonaniem podstawowego zakresu prac wykonać kompleksowe prace odtworzeniowe z materiałów najwyższej jakości i o wysokim standardzie. Wszystkie prace odtworzeniowe należy wykonywać z najwyższą starannością. Sposób wykonania i stosowane materiały będą podlegały odbiorowi jakościowemu przez Zamawiającego.

1.2 WYMAGANIA ZAMAWIAJĄCEGO W STOSUNKU DO PRZEDMIOTU ZAMÓWIENIA

Zaleca się dokonać oględzin i wizji lokalnej w celu uzyskania niezbędnych informacji do dokonania prawidłowej wyceny. Rezygnacja z przeprowadzenia oględzin obciąża i stanowi ryzyko Wykonawcy składającego ryczałtową ofertę w na opracowanie dokumentacji projektowej i wykonanie systemu odwodnienia w budynku żłobka przy ul. Kasztanowej 2 w Obornikach Śląskich zgodnie z zapisami PFU oraz SWZ.

Zamawiający zgodnie z art. 95 Ustawy Prawo Zamówień Publicznych w związku z realizacją Zamówienia wymaga, aby Wykonawca oraz jego podwykonawcy zatrudniali na podstawie umowy o pracę osoby wykonujące czynności polegające na wykonywaniu pracy w sposób określony w art. 22 Ustawy Kodeks Pracy. Zamawiający na podstawie art. 438 Ustawy Prawo Zamówień Publicznych w celu weryfikacji zatrudnienia i spełnienia powyższych wymagań na każdym etapie realizacji Zamówienia zastrzega sobie prawo do zażądania od Wykonawcy w szczególności:

- oświadczenia zatrudnionego pracownika,

- oświadczenia wykonawcy lub podwykonawcy o zatrudnieniu pracownika na podstawie umowy o pracę,
- poświadczonej za zgodność z oryginałem kopii umowy o pracę zatrudnionego
- pracownika,
- innych dokumentów – zawierających informacje, w tym dane osobowe, niezbędne do weryfikacji
- zatrudnienia na podstawie umowy o pracę, w szczególności imię i nazwisko zatrudnionego pracownika, datę zawarcia umowy o pracę, rodzaj umowy o pracę i zakres obowiązków pracownika

1.2.1 WYMAGANIA W ZAKRESIE DOKUMENTACJI BUDOWLANEJ, WYKONAWCZEJ I POWYKONAWCZEJ ORAZ SPECYFIKACJI TECHNICZNYCH WYKONANIA I ODBIORU ROBÓT

Przed przystąpieniem do robót budowlanych Wykonawca musi opracować niezbędną dokumentację projektową, zawierającą minimum:

- koncepcję proponowanych rozwiązań technologicznych zaakceptowaną przez Zamawiającego przed przystąpieniem do dalszych prac,
- projekt techniczny wraz z wszelkimi uzgodnieniami. Zamawiający wymaga aby dokumentacja projektowa była sporządzona przez osobę posiadającą stosowne uprawnienia tj. w zakresie konstrukcji budowlanych oraz w zakresie instalacji sanitarnych.
- specyfikacje techniczne wykonania i odbioru robót,
- całą dokumentację projektową w wersji elektronicznej. Elektroniczna wersja opracowania musi być dostarczona w następujących formatach:
 - w formacie źródłowym (w którym opracowanie zostało wykonane),
 - w formacie PDF (odpowiadającą wersji opracowania jak została wydrukowana),
 - w formacie – „.doc”, „.xls”, „.dwg.”
 - dla przypadków nieopisanych powyżej dane należy wyeksportować do uprzednio uzgodnionego z Zamawiającym formatu, tak, aby obejmowały one całość opracowania i mogły być odczytane za pomocą posiadanego przez Zamawiającego oprogramowania.

Projektant zobowiązany jest do przewidzenia i ujęcia w dokumentacji projektowej wszystkich robót towarzyszących wymaganych przy realizacji inwestycji. Wykonawca zobowiązany jest uzyskać od wszystkich autorów projektów i innych prac chronionych prawami autorskimi pełne majątkowe prawa autorskie oraz prawa zależne i przenieść je w całości na Zamawiającego w ramach wynagrodzenia ryczałtowego. Ponadto do obowiązków Wykonawcy należy zapewnienie Nadzoru Autorskiego przez cały okres realizacji inwestycji na bazie sporządzonych uprzednio projektów.

Zamawiający oświadcza, że udostępni Projektantowi zadania Ekspertyzę techniczną budynku żłobka z października 2021 roku oraz jej aktualizację z maja 2024 roku.

Dokumentacja projektowa musi być opracowana w języku polskim, zgodnie z obowiązującymi przepisami budowlanymi i polskimi normami w szczególności:

- ustawą z dnia 7 lipca 1994 r. - Prawo budowlane. (Dz. U. 2023 poz. 682)
- rozporządzeniem Ministra Rozwoju i Technologii z dnia 20 grudnia 2021 r. w sprawie szczegółowego zakresu i formy dokumentacji projektowej, specyfikacji technicznych wykonania i odbioru robót budowlanych oraz programu funkcjonalno-użytkowego (Dz. U. 2021 poz. 2454)
- rozporządzeniem Ministra Infrastruktury z dnia 12 kwietnia 2002 r. w sprawie warunków technicznych, jakim powinny odpowiadać budynki i ich usytuowanie (Dz. U. 2022 poz. 1225)
- rozporządzeniem Ministra Spraw Wewnętrznych i Administracji z dnia 5 sierpnia 2023 r. w sprawie uzgadniania projektu zagospodarowania działki lub terenu, projektu architektoniczno-budowlanego, projektu technicznego oraz projektu urządzenia przeciwpożarowego pod względem zgodności z wymaganiami ochrony przeciwpożarowej (Dz. U. 2023 poz. 1563)
- rozporządzeniem Ministra Rozwoju i Technologii z dnia 20 grudnia 2021 r. w sprawie określenia metod i podstaw sporządzania kosztorysu inwestorskiego, obliczania planowanych kosztów prac projektowych oraz planowanych kosztów robót budowlanych określonych w programie funkcjonalno-użytkowym (Dz. U. 2021 poz. 2458)
- rozporządzeniem Ministra Rozwoju z dnia 11 września 2020 r. w sprawie szczegółowego zakresu i formy projektu budowlanego, (Dz. U. 2022 poz. 1679)
- obowiązującymi normami w Polsce i DTR, instrukcjami urzędów,

- innymi obowiązującymi przepisami.
- być dostarczona Zamawiającemu w 3 egzemplarzach w wersji papierowej i 1 egz. na nośniku elektronicznym (CD/DVD) lub innym nośniku elektronicznym np. pendrive. Elektroniczna wersja opracowania musi obejmować całość dokumentacji i być dostarczona w następujących formatach:
 - w formacie źródłowym (w którym opracowanie zostało wykonane),
 - w formacie PDF (odpowiadającą wersji opracowania jak została wydrukowana),
 - w formacie – „.doc”, „.xls”, „.ath”, „.dwg.”
 - dla przypadków nieopisanych powyżej dane należy wyeksportować do uprzednio uzgodnionego z Zamawiającym formatu, tak, aby obejmowały one całość opracowania i mogły być odczytane za pomocą posiadanego przez Zamawiającego oprogramowania.

W każdym tomie dokumentacji projektowej przekazany do zatwierdzenia Zamawiającemu winien znajdować się spis rysunków. Rysunki i obliczenia, które powinien sporządzić Wykonawca, będą wykonane i przekazane zgodnie z wymaganiami. Rozmiary arkuszy powinny być zgodne z rozmiarami powszechnie stosowanymi chyba, że inne rozmiary zostaną uzgodnione z Zamawiającym. Rysunki wszystkich elementów instalacji powinny być czytelne i kompletne. Zastosowana skala zależy będzie od rodzaju rysunku.

Specyfikacje techniczne wykonania i odbioru robót Wykonawca powinien przygotować w oparciu o Rozporządzenie Ministra Infrastruktury z dnia 2 września 2004 roku w sprawie szczegółowego zakresu i formy dokumentacji projektowej, specyfikacji technicznych wykonania i odbioru robót budowlanych oraz programu funkcjonalno-użytkowego (Dz. U. 2021 poz. 2454).

Przed przystąpieniem do realizacji robót budowlanych i instalacyjnych na Wykonawcy spoczywa obowiązek uzyskania wszelkich niezbędnych, do realizacji przedmiotu zamówienia pozwoleń, uzgodnień i opinii, decyzji zatwierdzającej projekt i uzyskanie, jeżeli jest wymagane pozwolenie na budowę.

Po wykonaniu wszystkich robót związanych z realizacją zadania Wykonawca zobowiązany jest do sporządzenia dokumentacji powykonawczej zawierającej m.in.:

- prowadzoną na bieżąco ewidencję wszelkich zmian w rodzaju materiałów, urządzeń, lokalizacji i wielkości robót. Zmiany te należy rejestrować na komplecie rysunków, wyłącznie do tego przygotowanych i przeznaczonych,
- aktualizowane na bieżąco rysunki powykonawcze, w celu dokonania ich przeglądu

i sprawdzenia. Po zakończeniu robót kompletny zestaw rysunków Wykonawca przekaze Zamawiającemu.

Wykonawca w ramach Zamówienia musi opracować dokumentację powykonawczą całości wykonanych robót, w tym również instrukcje obsługi i konserwacji na tyle szczegółowe, aby umożliwiały Zamawiającemu obsługę, konserwację, rozbieranie, ponowne składanie, regulację i naprawy. Dokumentację powykonawczą Wykonawca przekaze Zamawiającemu w 3 egzemplarzach w wersji papierowej i 1 egz. na nośniku elektronicznym CD/DVD lub innym nośniku elektronicznym np. pendrive. Pliki muszą być zamieszczone w wersjach edytowalnych w formatach np. (.dwg ; .dxf ; .doc ; .xls) oraz w formacie nieedytowalnym (.pdf).

W trakcie realizacji prac projektowych na Wykonawcy spoczywał będzie obowiązek uzyskania wszelkich niezbędnych do realizacji przedmiotu zamówienia pozwoleń, uzgodnień i opinii, a także złożenie dokumentów w imieniu Inwestora (za stosownym pełnomocnictwem) w celu uzyskania prawomocnego pozwolenia na budowę – jeżeli jest wymagane.

Wymagania Zamawiającego w stosunku do realizacji dokumentacji projektowej:

- Wykonawca prac projektowych musi spełniać następujące warunki:
 - posiada uprawnienia do wykonywania określonej działalności lub czynności, jeżeli ustawy nakładają obowiązek posiadania takich uprawnień, a w szczególności wymaga się aby projekt sporządziła osoba z uprawnieniami w specjalności konstrukcyjno-budowlanej oraz instalacji sanitarnych.
 - posiada niezbędną wiedzę i doświadczenie oraz potencjał techniczny, a także dysponuje osobami zdolnymi do wykonania zamówienia.
- poszczególne prace projektowe należy wykonać po przeprowadzeniu inwentaryzacji w zakresie niezbędnym do prawidłowego wykonania Zamówienia. Zalecana jest wizja lokalna (pomiary z natury) przed przystąpieniem do prac projektowych na każdym z etapów tych prac.
- w dokumentacji należy uwzględnić wszelkie prace niezbędne do wykonania robót z punktu widzenia sztuki budowlanej i obowiązujących przepisów, umożliwiających Zamawiającemu prawidłowe zrealizowanie przedmiotowych robót. Roboty powinny być tak zaprojektowane, aby odpowiadały pod każdym względem najnowszemu, aktualnym praktykom inżynierskim. Filozofią rozwiązań projektowych powinna być prostota i powinny być spełnione wymagania niezawodności tak, aby obiekty, urządzenia i wyposażenie zapewniały długotrwałą

bezproblemową eksploatację przy niskich kosztach obsługi. Należy zwrócić szczególną uwagę na zapewnienie łatwego dostępu w celu inspekcji, czyszczenia, obsługi i napraw. Wszystkie dostarczone urządzenia i wyposażenie powinny być zaprojektowane w taki sposób, aby bezawaryjnie pracowały we wszystkich warunkach eksploatacyjnych bez względu na obciążenia, ciśnienia i temperatury.

- dokumentacja projektowa ma być sporządzona zgodnie z zasadami projektowania i wiedzą inżynierską oraz z obowiązującymi przepisami prawnymi (Polskie Prawo Budowlane) – tak, aby umożliwiała uzyskanie prawomocnego pozwolenia na budowę.
- wszystkie roboty powinny być zaprojektowane, dostarczone i wykonane w systemie metrycznym. Rysunki, komponenty, wymiary i kalibracje powinny być wykonane w systemie metrycznym w jednostkach zgodnych z systemem SI. Wszystkie wymiary zaznaczone na rysunkach uznane zostaną za poprawne, mimo że ich sprawdzenie przy pomocy skalówki może wykazać różnice.
- Wykonawca bierze na siebie odpowiedzialność za wszelkie niezgodności, błędy i braki dostrzeżone na rysunkach i objaśnieniach niezależnie od tego, czy zostały one zaaprobowane, czy nie, chyba, że owe niezgodności, błędy i braki występowały na rysunkach i objaśnieniach dostarczonych Wykonawcy przez Zamawiającego. Po zatwierdzeniu rysunków, może okazać się, że niezbędne jest wniesienie pewnych zmian. Wykonawca opracuje wersję poprawioną rysunków z naniesionymi zmianami projektowymi.
- Wykonawca jest zobowiązany do rozmieszczenia projektowanych obiektów i urządzeń oraz do zachowania odległości zgodnie z zatwierdzonymi rysunkami dokumentacji projektowej. Jeśli po odebraniu dokumentacji okaże się, że niezbędne jest wprowadzenie zmian do proponowanych rozwiązań budowlanych, wówczas Wykonawca opracuje na własny koszt poprawioną dokumentację. Poprawione rysunki i obliczenia zostaną przedstawione do zatwierdzenia (Zamawiającemu, Inspektorowi Nadzoru). Termin wykonania dokumentacji projektowej określony zostanie w SWZ oraz Umowie.

1.2.2 WYMAGANIA W ZAKRESIE REALIZACJI ROBÓT BUDOWLANYCH

Wymagania te odnoszą się do warunków technicznych dotyczących wykonania i odbioru robót budowlanych, związanych z wykonaniem inwestycji będącej przedmiotem niniejszego PFU.

Do zadań Wykonawcy w ramach realizacji Zamówienia należy:

- wykonanie pełnego zakresu robót ujętych w projektach,
- wykonanie niezbędnych robót towarzyszących (np. zorganizowanie placu budowy, biura, zaplecza budowy, uporządkowania terenu po pracach itp.),
- uruchomienie oraz wykonanie rozruchu i przekazanie do użytkowania inwestycji,
- dokonanie przeszkolenia personelu przyszłego użytkownika w zakresie konserwacji instalacji i obsługi zainstalowanych urządzeń. Termin szkoleń Wykonawca uzgodni z Zamawiającym.

Wymagania w zakresie realizacji robót budowlanych i instalacyjnych:

- wszystkie roboty powinny być zgodne z aktualnymi Polskimi Normami i warunkami technicznymi wykonania i odbioru robót. W przypadku braku Polskich Norm dla danego zakresu robót należy stosować uznane i obowiązujące normy europejskie lub międzynarodowe w takim zakresie, w jakim są dopuszczalne obowiązującym prawodawstwem polskim. W razie potrzeby Normy mogą zostać zastąpione innymi, pod warunkiem, że Wykonawca uzasadni ten fakt przed Zamawiającym, i jedynie w wypadku uzyskania pisemnej zgody Zamawiającego.
- Wykonawca jest odpowiedzialny za prowadzenie robót zgodnie z Zamówieniem, oraz za jakość zastosowanych materiałów i wykonanych robót, za ich zgodność z Dokumentacją Projektową, Specyfikacją Techniczną oraz poleceniami Zamawiającego. Sprawdzenie wytyczenia robót lub wyznaczenia wymiarów, domiarów itp. nie zwalnia Wykonawcy od odpowiedzialności za ich dokładność. Wykonawca zapewni, aby tymczasowo składowane materiały, do czasu, gdy będą wbudowane, były zabezpieczone przed zanieczyszczeniem, zachowały swoją jakość i właściwość i były dostępne do kontroli przez Zamawiającego. Miejsca czasowego składowania materiałów będą zlokalizowane w obrębie terenu budowy w miejscach uzgodnionych z Zamawiającym lub poza terenem budowy w miejscach zorganizowanych przez Wykonawcę.
- Wykonawca zapewni wykonanie i utrzymanie wszelkich, niezbędnych dróg technologicznych i dojazdowych na terenie budowy, w czasie trwania robót.
- w przypadku wystąpienia zastrzeżeń do przyjętych rozwiązań w dokumentacji projektowej, Wykonawca zgłosi zastrzeżenia w formie pisemnej Zamawiającemu. Konieczność uzupełnienia lub poprawienia przygotowanej przez Wykonawcę dokumentacji projektowej nie będzie powodowała wstrzymania robót budowlanych i nie będzie podstawą do zmiany

terminu realizacji Umowy. Wykonawca dopilnuje, aby każdy z wynajętych przez niego podwykonawców otrzymał wszystkie niezbędne części niniejszych wymagań ogólnych wraz z wymaganiami szczegółowymi zawartymi w programie funkcjonalno-użytkowym oraz opracowanej przez Wykonawcę dokumentacji projektowej.

- dokumentacja projektowa, która zostanie złożona przez Wykonawcę, oraz dokumenty, które przekaże Wykonawcy Zamawiający - stanowią część Zamówienia, a wymagania wyszczególnione w choćby jednym z nich są obowiązujące dla Wykonawcy tak jakby zawarte były w całej dokumentacji.
- dopuszcza się zmianę podanych w PFU materiałów i urządzeń na przedstawione w ofercie przetargowej przez Wykonawcę jeżeli są one równorzędne i o nie gorszych parametrach od wykazanych w dokumentacji projektowej. Koszt wykonania zamiennej dokumentacji projektowej spoczywa na Wykonawcy. W przypadku gdy zastosowane materiały lub roboty nie będą zgodne w pełni z dokumentacją projektową, specyfikacją techniczną lub ofertą przetargową Wykonawcy, to takie materiały będą niezwłocznie zastąpione właściwymi, a roboty rozbiórkowe i ponowny montaż właściwych elementów wykonany zostanie na koszt Wykonawcy.

1.2.3 UWARUNKOWANIA ZWIĄZANE Z FUNKCJONOWANIEM OBIEKTU W CZASIE PROWADZENIA ROBÓT

Prace budowlano-montażowe mogą być prowadzone w czynnym obiekcie, w czasie których Zamawiający wymaga aby:

- w trakcie robót Wykonawca zapewnił możliwość korzystania bez zakłóceń z dostaw energii elektrycznej, wody i kanalizacji przynajmniej w czasie funkcjonowania obiektu,
- ze względu na charakter obiektu, oraz jego funkcjonowanie wszystkie roboty budowlane i instalacyjne (szczególnie prace wewnątrz budynku) były realizowane po uzgodnieniu oraz zgłoszeniu rozpoczęcia określonego zakresu robót Zamawiającemu – wymaga się aby kluczowe prace tj. roboty ziemne, rozbiórkowe, instalacyjne były przeprowadzone w miesiącu sierpniu, podczas gdy obiekt będzie wyłączony z użytkowania dzieci.
- sposób wykonywania, zakres i harmonogram prac był tak zaplanowany przez Wykonawcę, aby w minimalnym stopniu uniemożliwić korzystanie z obiektu lub jego części w trakcie

realizacji zadania, Zamawiający dopuszcza wyłączenie z użytkowania wejścia głównego do budynku. Zamawiający wymaga aby na czas prowadzenia prac, podczas funkcjonowania obiektu oddzielić, poprzez zbudowanie ścian tymczasowych, dojście do patio poprzez wejście główne do budynku.

- znajdujące się w obiekcie mienie (meble, wyposażenie, urządzenia itd.) było zabezpieczone i/lub usuwane z pomieszczeń przez Wykonawcę w sposób nie powodujący jego uszkodzenia lub zniszczenia, a koszt wyżej wymienionych prac towarzyszących w całości pokrył Wykonawca uwzględniając je w cenie ryczałtowej. Wszelkie zniszczenia mienia zauważone przed rozpoczęciem zabezpieczania/usuwania, należy sfotografować i niezwłocznie zgłosić Zamawiającemu. Wszelkie koszty wynikające z wystąpienia uszkodzeń na mieniu, które nie zostały stwierdzone przed wykonywaniem prac, a będą zauważone po ich zakończeniu poniesie Wykonawca.
- ze względu na bliskie sąsiedztwo obiektów mieszkalnych i usługowych oraz w celu ochrony klimatu akustycznego prace rozbiórkowe i inne roboty wykonywane przy pomocy sprzętu emitującego hałas należy prowadzić w porze dziennej,
- Wykonawca na bieżąco usuwał wszelkie uszkodzenia i zanieczyszczenia chodników i dróg dojazdowych powstałe w wyniku prowadzenia robót budowlanych.

1.2.4 PRZYGOTOWANIE TERENU BUDOWY

Przed rozpoczęciem wszelkich robót budowlanych, zaleca się, aby Wykonawca przeprowadził wizję lokalną terenu budowy w tym budynków, zieleni, dróg, chodników itp., które przylegają do miejsca wykonywania robót oraz terenu w pobliżu terenu budowy, na który roboty będą w jakikolwiek sposób oddziaływać. ujął koszt organizacji poszczególnych obiektów zaplecza budowy w cenie ryczałtowej, a ich lokalizacja nie kolidowała z istniejącymi w sąsiedztwie drogami i ścieżkami dla pieszych.

Zapewnił odpowiednie oznakowanie i zabezpieczenie placu budowy do czasu zakończenia i odbioru wszelkich robót w szczególności:

- zamontował na terenie budowy wymagane prawem budowlanym tablice informacyjne,
- wykonał odpowiednie oznakowania i zabezpieczenia, w tym ogrodzenie placu budowy,

- wydzielił i oznaczył strefy niebezpieczne związane z pracami na wysokości,
- zapewnił i utrzymywał bezpieczeństwo na terenie budowy w okresie trwania realizacji
- zapewnił i utrzymywał porządek na terenie budowy w okresie trwania realizacji Zamówienia, aż do jego zakończenia, w szczególności:
 - na bieżąco usuwał wszelkie zniszczenia i zanieczyszczenia z dróg i ulic powstałe w wyniku realizacji robót, dostaw materiałów i innych czynności związanych z realizacją Zamówienia,
 - wszelkie uszkodzenia niezidentyfikowane i niezanotowane w dokumentacji z wizji lokalnej przed rozpoczęciem robót, a zauważone podczas i/lub po ich wykonaniu zostały naprawione przez Wykonawcę na jego koszt,
 - godziny pracy pracowników zostały uzgodnione przez Wykonawcę z Zamawiającym,
 - wszelkie materiały pozyskane z demontaży i rozbiórek były składowane w wyznaczonym i uzgodnionym z Zamawiającym miejscu, materiały nienadające się do ponownego wykorzystania należy niezwłocznie wywieźć z terenu budowy i zutylizować. Wymaga się, aby odpady były segregowane i regularnie usuwane oraz utylizowane zgodnie z obowiązującymi przepisami. Wszelkie koszty wynikające ze składowania, segregacji, wywozu i utylizacji odpadów ponosi Wykonawca i należy je ująć w cenie ofertowej.

1.2.5 WYMAGANIA DO ARCHITEKTURY, KONSTRUKCJI ORAZ ROZWIĄZAŃ TECHNICZNO-MATERIAŁOWYCH

W przypadkach, w których przedmiot Zamówienia w dokumentacji (PFU), na podstawie której będą realizowane roboty budowlane został opisany za pomocą znaków towarowych, patentów lub pochodzenia, źródła lub szczególnego procesu, który charakteryzuje produkty lub usługi dostarczane przez konkretnego Wykonawcę, o których mowa w art. 99 Ustawy Prawo Zamówień Publicznych, Zamawiający dopuszcza rozwiązania równoważne opisywanym. Zamawiający zaleca, aby traktować takie wskazania, jako przykładowe i dopuszcza zastosowanie przy realizacji Zamówienia w odniesieniu do materiałów, urządzeń oraz robót rozwiązań równoważnych, pod warunkiem, że zagwarantują one uzyskanie parametrów technicznych, funkcjonalnych oraz eksploatacyjnych nie gorszych od założonych w PFU. Operowanie przykładowymi nazwami producenta ma jedynie na celu

doprecyzowanie poziomu oczekiwań Zamawiającego w stosunku do określonego rozwiązania. Posługiwanie się nazwami producentów/produktów ma wyłącznie charakter przykładowy. Zamawiający, wskazując oznaczenie konkretnego producenta (dostawcy) lub konkretny produkt przy opisie przedmiotu Zamówienia, dopuszcza jednocześnie produkty równoważne o parametrach technicznych, funkcjonalnych oraz eksploatacyjnych, co najmniej na poziomie parametrów wskazanego produktu, uznając tym samym każdy produkt o wskazanych lub lepszych parametrach. Oznacza to, że wskazaniom tym towarzyszą wyrazy „lub równoważny”.

W przypadkach, o których mowa w art. 101 Ustawy Prawo Zamówień Publicznych, w których przedmiot Zamówienia w dokumentacji (PFU) opisany jest za pomocą norm, europejskich ocen technicznych, aprobat, specyfikacji technicznych i systemów referencji technicznych Zamawiający dopuszcza rozwiązania równoważne opisywanym w każdej takiej normie, Europejskiej Ocenie Technicznej, specyfikacji technicznej, systemowi referencji technicznych. W związku z powyższym należy przyjąć, że każdej: normie, Europejskiej Ocenie Technicznej, specyfikacji technicznej, systemowi referencji technicznych występujących w opisie przedmiotu Zamówienia towarzyszą wyrazy „lub równoważne”.

1.2.6 UBEZPIECZENIE I GWARANCJA

Wykonawca jest zobowiązany ubezpieczyć roboty. Szczegółowe wymagania w tym zakresie określone będą w SWZ oraz Umowie na realizację Zamówienia. Wykonawca powinien posiadać opłacone ubezpieczenie od odpowiedzialności cywilnej w zakresie prowadzonej działalności związanej z przedmiotem zamówienia, na wartość określoną w Umowie. Warunkiem rozpoczęcia robót budowlanych jest okazanie potwierdzonej polisy.

Wykonawca udzieli Zamawiającemu gwarancji, w której w pełni zabezpiecza technicznie i użytkowo wykonane roboty oraz zamontowane urządzenia na okres określony w Umowie. Okres gwarancji liczony będzie od dnia podpisania przez Zamawiającego protokołu końcowego oznaczającego odebranie robót. W okresie trwania gwarancji Wykonawca zobowiązany jest do usuwania wszelkich zgłaszanych przez Zamawiającego usterek i problemów związanych z prawidłowym funkcjonowaniem urządzeń. Czas reakcji na zgłoszoną usterkę oraz czas jej usunięcia będzie szczegółowo określony w Umowie z Zamawiającym.

2 CZĘŚĆ INFORMACYJNA

2.1 DOKUMENTY POTWIERDZAJĄCE ZGODNOŚĆ ZAMIERZENIA BUDOWLANEGO Z WYMAGANIAMI WYNIKAJĄCYMI Z ODRĘBNYCH PRZEPISÓW

Zamawiający informuje, iż Wykonawca, w ramach ceny ryczałtowej, będzie zobowiązany do zebrania i ujęcia w opracowaniach projektowych wszystkich wymaganych prawem i niezbędnych dokumentów potwierdzających zgodność przedmiotowego zamierzenia budowlanego z wymaganiami wynikającymi z odrębnych przepisów.

2.2 OŚWIADCZENIE ZAMAWIAJĄCEGO STWIERDZAJĄCE JEGO PRAWO DO DYSPONOWANIA NIERUCHOMOŚCIĄ NA CELE BUDOWLANE

Zamawiający oświadcza, iż posiada pełne prawo do dysponowania na cele budowlane nieruchomościami, na których będzie realizowana inwestycja, a stosowne oświadczenie w tym zakresie zostanie przekazane wybranemu Wykonawcy.

Zamawiający informuje, że Wykonawca na bieżąco winien uwzględniać zmiany w/w rozporządzeniach, ustawach przepisach itp. oraz uwzględniać je w opracowaniu dokumentacji projektowej i podczas prowadzenia prac oraz stosować się do innych obowiązujących przepisów nie ujętych powyżej, a dotyczących przedmiotowego zakresu robót.

2.2.1 WYNIKI BADAŃ GRUNTOWO-WODNYCH NA TERENIE BUDOWY DLA POTRZEB POSADOWIENIA OBIEKTÓW

Zamawiający informuje, że posiada badania gruntowo-wodne dla terenu na którym posadowiony jest budynek żłobka przy ul. Kasztanowej 2 w Obornikach Śląskich z okresu budowy czyli ok. 2018 roku. Jeżeli wykonawca uzna, że badania takie są niezbędne do prawidłowego zaprojektowania i wykonania podstawowego zakresu prac to należy je ująć w cenie ofertowej oraz bezwzględnie wykonać przed przystąpieniem do opracowania dokumentacji projektowej.

2.2.2 POMIARY RUCHU DROGOWEGO, HAŁASU I INNYCH UCIAŹLIWOŚCI

Nie dotyczy

2.2.3 INWENTARYZACJĘ LUB DOKUMENTACJĘ OBIEKTÓW BUDOWLANYCH, JEŻELI PODLEGAJĄ ONE PRZEBUDOWIE, ODBUDOWIE, ROZBUDOWIE, NADBUDOWIE, ROZBIÓRKOM LUB REMONTOM W ZAKRESIE ARCHITEKTURY, KONSTRUKCJI, INSTALACJI I URZĄDZEŃ TECHNOLOGICZNYCH, A TAKŻE WSKAZANIA ZAMAWIAJĄCEGO DOTYCZĄCE ZACHOWANIA URZĄDZEŃ NAZIEMNYCH I PODZIEMNYCH ORAZ OBIEKTÓW PRZEWIDZIANYCH DO ROZBIÓRKI I EWENTUALNE UWARUNKOWANIA TYCH ROZBIÓREK

Zamawiający informuje, iż posiada projekt wykonawczy budynku i stanowi ona załącznik do PFU.

2.2.4 POROZUMIENIA, ZGODY LUB POZWOLENIA ORAZ WARUNKI TECHNICZNE I REALIZACYJNE ZWIĄZANE Z PRZYŁĄCZENIEM OBIEKTU DO ISTNIEJĄCYCH SIECI WODOCIĄGOWYCH, KANALIZACYJNYCH, CIEPLNYCH, GAZOWYCH, ENERGETYCZNYCH I TELETECHNICZNYCH ORAZ DRÓG SAMOCHODOWYCH, KOLEJOWYCH LUB WODNYCH

Zamawiający informuje, że budynek żłobka publicznego przy ul. Kasztanowej 2 w Obornikach Śląskich jest aktualnie przyłączony do wszystkich wymaganych mediów.

2.2.5 DODATKOWE WYTYCZNE INWESTORSKIE I UWARUNKOWANIA ZWIĄZANE Z BUDOWĄ I JEJ PRZEPROWADZENIEM.

Zamawiający informuje, że zawarte w PFU liczby dotyczące ilości, wymiarów, wagi lub innych parametrów, mają wyłącznie charakter informacyjny i są jedynie bazą dla parametrów, jednakową dla wszystkich wykonawców biorących udział w postępowaniu. Faktyczne ilości wykonanych robót, dostaw i usług, które okażą się niezbędne do wykonania po opracowaniu projektu technicznego przez Wykonawcę nie będą miały znaczenia dla ceny ryczałtowej.

SPIS ZAŁĄCZNIKÓW :

- Rzut parteru budynku
- Przekroje budynku